

EDITAL

CONCORRÊNCIA Nº 030/ 2023

PROCESSO ADMINISTRATIVO ELETRÔNICO Nº 982/ 2023 1 DOC

OBJETO: Contratação de empresa especializada para realização de reforma da EMEI Patinho Feio (antigo prédio do SESMT), localizado na Rua Escolástica de Pontes Lima, nº 274 - Bairro Bico do Pato - Cajati/ SP.

1. PREÂMBULO

1.1. A Prefeitura do Município de Cajati, situada na Praça do Paço Municipal - Centro - Cajati - SP, torna público que se encontra aberta a presente Concorrência Pública, sob nº 030/ 2023, em conformidade com o inciso I, "c" do Artigo 23 da Lei Federal nº 8666/ 93 e demais atualizações, tipo **"MENOR PREÇO GLOBAL"**, a qual será processada e julgada em conformidade com a Lei Federal nº 8.666/ 93 e demais atualizações e Lei Complementar nº 123/ 2006 e o Decreto Municipal nº 1991/ 2023. A forma de execução será indireta, no regime de empreitada por menor preço global e prazo determinado, implicando na total e completa responsabilidade do **LICITANTE VENCEDOR**, por todo e qualquer serviço e fornecimento, próprio ou de terceiros, que sejam necessários à completa e perfeita execução dos serviços de acordo com os projetos executivos, especificações técnicas e disposições do **CONTRATO** a ser firmado.

1.2. Prazo para o recebimento do Envelope nº 01 - **"DOCUMENTAÇÃO"** e Envelope nº 02 - **"PROPOSTA COMERCIAL"**.

1.2.1. Até às 09:00 horas, do dia **17 de janeiro de 2024**.

1.3. Os **Envelopes nº 01 - "DOCUMENTAÇÃO" e nº 02 - "PROPOSTA COMERCIAL"** deverão ser entregues na **Seção de Protocolo** da Prefeitura do Município de Cajati - SP, situada na Praça do Paço Municipal - nº 10 - Centro - Cajati - SP.

1.4. O início da abertura do envelope nº 01 - **"DOCUMENTAÇÃO"** ocorrerá às 09:00 horas do dia **17 de janeiro de 2024**, na Sala de Licitações, no mesmo endereço acima mencionado, seguindo-se, após, a abertura do envelope nº 02 - **"PROPOSTA COMERCIAL"**, desde que ocorra desistência expressa de interposição de recursos, de acordo com o inciso III, art. 43 da Lei Federal nº 8.666/ 93 e suas atualizações.

2. OBJETO

2.1. Contratação de empresa especializada para realização de reforma da EMEI Patinho Feio (antigo prédio do SESMT), localizado na Rua Escolástica de Pontes Lima, nº 274 - Bairro Bico do Pato - Cajati/ SP, conforme definido nos elementos técnicos constante dos anexos deste Edital, que deverão ser realizados de acordo com as especificações e condições estabelecidas neste edital e seus anexos. **Valor máximo: R\$ 439.227,53 (quatrocentos e trinta e nove mil, duzentos e vinte e sete reais, cinquenta e três centavos).**

2.2. Todo e qualquer dano ou prejuízo causado à Prefeitura ou a terceiros em decorrência da realização dos serviços contratados será de responsabilidade da empresa Contratada.

Visto

Secretaria de Assuntos

Jurídicos

3. ANEXOS

- 3.1. Integram este Edital, os seguintes anexos:
- 3.1.1. Anexo I : Projetos Básicos – Termo de Referência;
 - 3.1.2. Anexo II : Modelo de Declaração que não emprega menores;
 - 3.1.3. Anexo III: Minuta do Contrato;
 - 3.1.4. Anexo IV: Modelo de Declaração de Microempresa ou Empresa de Pequeno Porte;
 - 3.1.5. Anexo V: Modelo de Atestado de Visita Técnica e Declaração para empresas que optar em não realizar a Visita Técnica;
 - 3.1.6. Anexo VI: Modelo de Declaração de Fato Impeditivo;
 - 3.1.7. Anexo VII: Modelo de Declaração de Inidoneidade;
 - 3.1.8. Anexo VIII: Modelo de Declaração de ausência de parentesco e vínculo;
 - 3.1.9. Anexo IX: Termo de Ciência e de Notificação.

4. DOS RECURSOS FINANCEIROS

- 4.1. Os recursos financeiros para atendimento ao objeto da presente licitação, correrão por conta de dotação do orçamento vigente sob os números:
- Adequação Espaço Escola EMEI Patinho Feio - Bico do Pato - 12.365.0018.1137
Obras e Instalações - 4.4.90.51

Incluídas no Plano Plurianual da Prefeitura do Município de Cajati.

5. DAS CONDIÇÕES E RESTRIÇÕES DE PARTICIPAÇÃO

5.1. Das Condições:

- 5.1.1. Poderão participar da presente Concorrência, empresas do ramo pertinente, cadastradas ou não.
- 5.1.2. A participação na Licitação implica na aceitação plena e irrevogável das condições e normas deste Edital.
- 5.1.3. Quanto às microempresas e empresas de pequeno porte:

5.1.3.1. **Declaração de microempresa ou empresa de pequeno porte** visando ao exercício da preferência prevista na Lei Complementar nº 123/06, que deverá ser feita de acordo com o modelo estabelecido no Anexo IV deste Edital, e apresentada **fora** dos Envelopes nº 01 (Documentação) e nº 02 (Proposta Comercial).

5.1.3.1.1. As licitantes deverão apresentar documentos que comprovem que as mesmas se encontram enquadradas no porte de Microempresas (ME) e Empresas de Pequeno Porte (EPP), **FORA** dos Envelopes nºs 01 (Documentação) e 02 (Proposta Comercial).

5.1.3.1.2. Para as Microempresas (ME) e Empresas de Pequeno Porte (EPP) fica ressalvado o disposto nos art. 42 e 43 da Lei Complementar nº 123/2006, de 14/12/2006, sendo que o não cumprimento do disposto nesta lei poderá acarretar as sanções e penalidades previstas no art. 86 da Lei Federal de Licitações nº 8.666/93 e demais alterações posteriores.

Visto

Secretaria de Assuntos

Jurídicos

5.1.3.1.3. Entende-se por Microempresas (ME) ou Empresas de Pequeno Porte (EPP), aquelas enquadradas nos limites determinados no art. 3º da Lei Complementar nº 123, de 14/12/2006, a saber:

- a) no caso das microempresas, o empresário, a pessoa jurídica, ou a ela equiparada, aufera, em cada ano-calendário, receita bruta igual ou inferior a R\$ 360.000,00 (trezentos e sessenta mil reais);
- b) no caso das empresas de pequeno porte, o empresário, a pessoa jurídica, ou a ela equiparada, aufera, em cada ano-calendário, receita bruta superior a R\$ 360.000,00 (trezentos e sessenta mil reais) e igual ou inferior a R\$ 4.800.000,00 (quatro milhões e oitocentos mil reais).

5.1.3.1.4. Considera-se receita bruta, para fins do disposto no caput do artigo 3º da Lei Complementar nº 123, de 14/12/2006, o produto de venda de bens e serviços nas operações de conta própria, o preço dos serviços prestados e o resultado nas operações em conta alheia, não incluídas as vendas canceladas e os descontos incondicionais concedidos.

5.2. Das Restrições :

5.2.1. Não poderá participar da presente licitação, a empresa:

5.2.1.1. Declarada inidônea de acordo com o previsto no inciso IV do art. 87 da Lei Federal nº 8.666/93 e demais atualizações e que não tenha restabelecido sua idoneidade.

5.2.1.2. Consorciada.

5.2.1.3. Que estejam com o direito suspenso de licitar e contratar com a Prefeitura do Município de Cajati ou com a Administração Pública, ou que tenham sido declaradas inidôneas para licitar ou contratar com a Administração Pública perante os Tribunais de Contas.

6. DOCUMENTAÇÃO PARA HABILITAÇÃO (ENVELOPE Nº 01)

6.1. Os participantes deverão apresentar os seguintes documentos, abaixo relacionados, em original ou em cópia autenticada (Artigo 32 da Lei Federal nº 8666/93 e demais atualizações), desde que não exigível a sua apresentação no original, dispostos ordenadamente.

6.1.1. Não será autenticado nenhum documento pelos membros da Comissão de Licitações, durante a sessão pública da licitação, devendo os mesmos estar devidamente autenticados em cumprimento ao item anterior.

6.2. Todos os documentos deverão ser apresentados com prazos de validade em vigor na data da entrega dos envelopes.

6.2.1. Quando não houver explicitação do prazo de validade nos documentos referidos nos itens, os mesmos serão aceitos quando emitidos em data não anterior a 60 (sessenta) dias da data prevista para apresentação do **ENVELOPE Nº 01 – “DOCUMENTAÇÃO”** (exceto para a Certidão de Falência e Certidão de Recuperação Judicial e Extrajudicial, conforme verificado no item 6.5 itens “2 e 3” deste edital).

Visto
Secretaria de Assuntos

Jurídicos

Página 3 de 144

6.3. Da Habilitação Jurídica (Artigo 28 da Lei Federal nº 8666/ 93 e demais atualizações):

I - Cédula de identidade;

II - Registro comercial, no caso de empresa individual;

III - Ato constitutivo, estatuto ou contrato social em vigor, devidamente registrado, em se tratando de sociedades comerciais, e, no caso de sociedades por ações, acompanhado de documentos de eleição de seus administradores; ou

IV - Inscrição do ato constitutivo, no caso de sociedades civis, acompanhada de prova de diretoria em exercício; ou

V - Decreto de autorização, em se tratando de empresa ou sociedade estrangeira em funcionamento no País, e ato de registro ou autorização para funcionamento expedido pelo órgão competente, quando a atividade assim o exigir.

6.4. Regularidade Fiscal e Trabalhista (Artigo 29 da Lei Federal nº 8666/93 e demais atualizações)

Obs.: Para fins de obtenção do exercício do Direito de Preferência da Lei Complementar nº 123/ 2006, verificar item 5.1.3 do edital.

1) Prova de inscrição no Cadastro Nacional de Pessoa Jurídica (C.N.P.J). (inciso I)

2) Prova de inscrição no **Cadastro de Contribuintes Estadual** ou Municipal, relativo ao domicílio ou sede do Licitante, pertinente ao seu ramo de atividade e compatível com o objeto da presente Licitação. (inciso II)

3) Prova de regularidade para com a **Fazenda Federal, Estadual e Municipal** do domicílio ou sede do Licitante ou de outra equivalente, na forma da lei.

4) Prova de regularidade relativa à **Seguridade Social (INSS)** e ao **Fundo de Garantia por Tempo de Serviço (FGTS)**, demonstrando situação regular no cumprimento dos encargos sociais instituídos por lei. (inciso IV)

5) Prova de inexistência de débitos inadimplidos perante a **Justiça do Trabalho**, mediante a apresentação de certidão negativa, nos termos do **Título VII-A da Consolidação das Leis do Trabalho, aprovada pelo Decreto-Lei nº 5.452, de 1º de maio de 1943. (Incluído pela Lei nº 12.440, de 2011)**

6.5. Qualificação Econômico-Financeira (Artigo 31 da Lei Federal nº 8666/ 93 e demais atualizações)

1) Balanço Patrimonial e demonstrações contábeis do último exercício financeiro, já exigíveis e apresentados na forma da Lei, que comprovem a boa situação financeira da empresa licitante, vedada a sua substituição por balancetes ou balanços provisórios, podendo ser atualizados por índices oficiais quando encerrados há mais de 03 (três) meses da data de apresentação da proposta, tomando como base a variação ocorrida no período, utilizando-se o IGPM / FGV / SP – Índice Geral de Preços de Mercado, da Fundação Getúlio Vargas / SP ou outro indicador que venha a substituí-lo, a critério da Prefeitura; (inciso I)

Visto

Secretaria de Assuntos

Jurídicos

1.1) Serão considerados aceitos como na forma da Lei, o balanço patrimonial e as demonstrações contábeis assim apresentados:

1.1.1) Sociedades regidas pela Lei Nº: 6.404/76 (Lei das Sociedades Anônimas): publicados no Diário Oficial, publicados em jornal de grande circulação ou por cópia reprográfica registrada e autenticada na Junta Comercial ou no domicílio da licitante.

1.1.2) Sociedades regidas pela Lei Nº: 6.404/76 (Lei das Sociedades Anônimas): publicados no Diário Oficial, publicados em jornal de grande circulação ou por cópia reprográfica registrada e autenticada na Junta Comercial ou no domicílio da licitante;

1.1.3) Sociedades por cotas de responsabilidade limitada (Ltda): cópia reprográfica do livro Diário, inclusive com os Termos de Abertura e de Encerramento, devidamente autenticados na Junta Comercial da sede ou do domicílio da licitante ou em outro órgão equivalente; ou através de cópia reprográfica do balanço e das demonstrações contábeis devidamente registradas ou autenticadas na Junta Comercial da sede ou domicílio da licitante, ou órgão equivalente;

1.1.4) Sociedades sujeitas ao regime estabelecido na Lei Complementar nº 123/2006 – Lei Geral das Microempresas das Empresas de Pequeno Porte – “SIMPLESNACIONAL”:

a) Por fotocópia do Livro Diário, inclusive com os Termos de Abertura e Encerramento, devidamente autenticados na Junta Comercial da sede ou domicílio da licitante ou em outro órgão equivalente; ou

b) Fotocópia do Balanço e das Demonstrações Contábeis devidamente registradas ou autenticadas na Junta Comercial da sede ou domicílio da licitante; ou

c) Declaração assinada pelo profissional de Contabilidade responsável pela empresa de que a mesma é dispensada da apresentação de Balanço Patrimonial nos termos da Lei, indicando o artigo e a lei de referência.

2) Certidão Negativa de Falência expedida pelo distribuidor da sede da pessoa jurídica ou execução patrimonial expedida no domicílio da pessoa física, com data de emissão inferior a 180 (cento e oitenta) dias da entrega dos envelopes; (inciso II)

3) Certidão negativa de recuperação judicial ou extrajudicial expedida pelo distribuidor da sede da pessoa jurídica, com data de emissão inferior a 180 (cento e oitenta) dias da entrega dos envelopes, ou nas hipóteses em que a certidão encaminhada for positiva, deve o licitante apresentar comprovante da homologação/deferimento pelo juízo competente do plano de recuperação judicial/ extrajudicial em vigor;

6.6.) Qualificação Técnica (Artigo 30 da Lei Federal 8666/93 e demais atualizações)

1) Registro da empresa ou inscrição na entidade profissional competente – CREA ou CAU. (inciso I)

1.1) Comprovação de aptidão para o desempenho de atividade pertinente (capacidade operacional) e compatível em características e quantidades do objeto da licitação...;

1.1.1) As especificações e quantidades de serviços exigidas para comprovação de experiência (capacidade operacional), pela licitante para o presente edital são:

DESCRIÇÃO DOS SERVIÇOS (OU SIMILAR)	QUANT	UNID
- Pintura	486,06	M2
- Revestimento cerâmico	221,55	M2
- Divisória em placa de granito	9,60	M2

Visto

Secretaria de Assuntos

Jurídicos

Página 5 de 144

2) Comprovação de vínculo profissional para a realização dos serviços, compatível e pertinente com os serviços licitados, podendo se dar mediante “contrato social, registro na Carteira Profissional, ficha de empregado ou contrato de trabalho, sendo possível a contratação de profissional autônomo que preencha os requisitos e se responsabilize tecnicamente pela execução dos serviços”.

2.1) Capacitação técnico-profissional: Comprovação de vínculo profissional para realização dos serviços, compatível e pertinente com os serviços licitados, podendo se dar mediante “contrato social, registro na Carteira Profissional, ficha de empregado ou contrato de trabalho, sendo possível a contratação de profissional autônomo que preencha os requisitos e se responsabilize tecnicamente pela execução dos serviços”, detentor de atestado de responsabilidade técnica por execução do serviço de características semelhantes (§ 1º inciso I), limitadas as parcelas de maior relevância, abaixo indicadas, do objeto da presente licitação, quais sejam:

DESCRIÇÃO
- Pintura
- Revestimento cerâmico
- Divisória em placa de granito

2.2) Serão admitidas as comprovações de aptidão através de certidões ou atestados de serviços similares de complexidade tecnológica e operacional equivalente ou superior devidamente registrada e acervada no Conselho Regional de Engenharia e Agronomia (CREA), fornecido por pessoas jurídicas de direito público ou privado, comprovando a plena aptidão para a execução de serviços/obras com características semelhantes ao objeto da licitação

2.3) Os profissionais indicados pelo licitante para fins de comprovação da capacitação técnico-profissional de que trata o item “d.2” deverão participar do serviço objeto da licitação, admitindo-se a substituição por profissionais de experiência equivalente ou superior, desde que aprovada pela Administração.

6.7) Declaração expressa de que a empresa:

6.7.1) Declaração de que não emprega menor (Anexo II do edital)

6.7.2) Comprovação de visita técnica devidamente preenchida conforme (Anexo V do edital) ou Declaração para empresas que optarem em não realizar a Visita Técnica conforme modelo do (Anexo V do edital), em papel timbrado e subscrita por representante legal que possui plena ciência das características gerais dos serviços a serem executadas e dos projetos referentes a Licitação, de forma a não poder alegar posterior desconhecimento do objeto a ser contratado;

6.7.3) Declaração de Fato Impeditivo (Anexo VI do edital)

6.7.4) Declaração de Inidoneidade (Anexo VII do Edital);

6.7.5) Declaração de ausência de parentesco e vínculo (Anexo VIII do edital)

7. PROPOSTA COMERCIAL (ENVELOPE Nº 02)

7.1. A proposta de preço deverá ser apresentada em uma via, redigida em português, de forma clara e detalhada, isenta de emendas, rasuras, ressalvas ou borrões, contendo:

Visto

Secretaria de Assuntos

Jurídicos

- 7.1.1. Carta Proposta, em uma via, em papel timbrado da empresa, conforme planilha de quantidades – Anexo I, constando as seguintes informações:
- 7.1.1.1. Concorrência nº 030/ 2023.
- 7.1.1.2. Número do CNPJ/ MF da empresa licitante.
- 7.1.1.3. Objeto da Licitação.
- 7.1.1.4. Planilhas de preços, em moeda corrente nacional, praticado no último dia previsto para entrega da proposta, sem previsão de encargos financeiros ou expectativa inflacionária para o serviço que pretende concorrer.
- 7.1.1.5. A empresa deverá apresentar o Cronograma Físico-Financeiro devidamente preenchido de acordo com os valores por ela ofertados.
- 7.1.1.6. **A EMPRESA DEVERÁ APRESENTAR A COMPOSIÇÃO DO BDI EXPRESSA EM SUA PROPOSTA (PERCENTUAL APLICADO).**
- 7.1.1.7. No preço proposto, deverão estar incluídos todos os encargos e tributos decorrentes do serviço.
- 7.1.1.8. Prazo de validade da proposta não inferior a 60 (sessenta) dias, a contar da data de apresentação das propostas.
- 7.1.1.9. Critério de Medição: Serviço a preço unitário, medição mensal.
- 7.1.1.10. Condições de pagamento: Em até 15 (quinze) dias após a emissão da Nota Fiscal / Fatura, devidamente atestada pela Contratante.
- 7.1.1.11. Prazo de início do Serviço: Após a emissão da Ordem de Início expedida pela Secretaria Municipal de Obras e Mobilidade Urbana.
- 7.1.1.12. Duração dos Serviços: O prazo de execução dos serviços será de 120 (cento e vinte) dias, a contar da data da assinatura das autorizações para início dos serviços, podendo ser prorrogado, nos termos do Artigo 57 da Lei Federal nº 8666/93 e demais atualizações, desde que devidamente justificado e atendendo ainda o disposto no item 11.3 do edital.
- 7.1.1.13. Data e assinatura do responsável legal, o qual deverá ser sócio ou diretor da empresa, ou ainda, autorizado por procuração.
- 7.1.1.14. Nome, cargo e número do R.G do responsável legal.
- 7.1.1.15. Deverá ser observada pelas licitantes a retenção do Imposto de Renda conforme Decreto Municipal nº 1991/ 2023 e a IN RFB nº 1.234/ 2014.

Visto
Secretaria de Assuntos

Jurídicos

Página 7 de 144

8. FORMA DE APRESENTAÇÃO DOS ENVELOPES

- 8.1. Os envelopes contendo a “**Documentação para Habilitação**” e “**Proposta Comercial**”, deverão ser preenchidos na sua parte externa, da seguinte forma:
- 8.1.1. Indicação da razão social e endereço completo da Proponente.
- 8.1.2. Nome do Órgão Licitante.
- 8.1.3. Número do Processo.
- 8.1.4. Número da Concorrência.
- 8.1.5. Data e horário da entrega dos envelopes e encerramento da Concorrência.
- 8.1.6. Inscrição “**ENVELOPE Nº 01- DOCUMENTAÇÃO**” e “**ENVELOPE Nº 02 – PROPOSTA COMERCIAL**” nos respectivos envelopes correspondentes.
- 8.2. Os envelopes deverão ser apresentados de forma indevassável, mediante fecho ou lacre, rubricado no local de fechamento.

9. DO PROCESSAMENTO DA LICITAÇÃO

- 9.1. A presente Concorrência será processada e julgada de acordo com o procedimento estabelecido no art. 43 da Lei Federal nº 8.666/93 e suas atualizações.
- 9.2. Após a entrega dos envelopes pelos Licitantes, não serão aceitos adendos, acréscimos, supressões ou esclarecimentos sobre o conteúdo dos mesmos.
- 9.3. Os esclarecimentos, quando necessários e desde que solicitados pela Comissão de Licitação, constarão obrigatoriamente da respectiva ata.
- 9.4. Se a empresa enviar representante que não seja sócio-gerente ou diretor, far-se-á necessário o credenciamento, com menção expressa de conferência de amplos poderes, inclusive para recebimento de intimações e para desistência de recursos, através de **Instrumento público ou particular**, o qual deverá ser apresentado **FORA** dos envelopes, pelo qual a empresa licitante tenha outorgado poderes ao credenciado para representá-la em todos os atos do certame, em especial para recorrer ou desistir de recurso.
- 9.5. A não apresentação do credenciamento não implica a inabilitação do Licitante, mas o impede de manifestar-se nas sessões, contra as decisões tomadas pela Comissão de Licitação, durante a fase de abertura dos envelopes “**DOCUMENTAÇÃO**” e “**PROPOSTA COMERCIAL**”.
- 9.6. É facultado à Comissão de Licitação ou Autoridade Superior, em qualquer fase da Licitação, promover diligência destinada a esclarecer ou complementar a instrução do processo, vedada a inclusão de documentos ou informações que deveriam constar originalmente da proposta.

10. DA ABERTURA DOS ENVELOPES E DO JULGAMENTO

10.1. ABERTURA DO ENVELOPE Nº 01 - “DOCUMENTAÇÃO”

- 10.1.1. No dia, local e hora designados no preâmbulo deste edital, na presença dos Licitantes ou seus representantes legais que comparecerem e demais pessoas que desejarem assistir ao ato, a Comissão de Licitação iniciará os trabalhos examinando os envelopes “**DOCUMENTAÇÃO**” e “**PROPOSTA COMERCIAL**”, os quais serão rubricados pelos seus

Visto
Secretaria de Assuntos

Jurídicos

Página 8 de 144

membros e pelos representantes dos licitantes presentes, procedendo-se a seguir à abertura do **envelope nº 01 - "DOCUMENTAÇÃO"**.

- 10.1.2.** Os documentos contidos nos **envelopes nº 01 - "DOCUMENTAÇÃO"** serão examinados e rubricados pelos membros da Comissão de Licitação, bem como pelos Proponentes ou seus representantes legais.
- 10.1.3.** Desta fase, será lavrada ata circunstanciada, assinada pelos licitantes presentes e pelos membros da Comissão, devendo toda e qualquer declaração constar da mesma.
- 10.1.4.** Se ocorrer a suspensão da reunião para julgamento e a mesma não puder ser realizada no mesmo dia, será designada a data para a divulgação do resultado pela Comissão e publicado no site da Prefeitura Municipal (www.cajati.sp.gov.br) e no mural do Paço Municipal.
- 10.1.5.** Os envelopes **"PROPOSTAS"** das Empresas **"INABILITADAS"** ficarão à disposição dos Licitantes, pelo prazo de 05 (cinco) dias, após a publicação no site da Prefeitura Municipal (www.cajati.sp.gov.br) e no mural do Paço Municipal, junto à Comissão de Licitação, que os devolverá indevassáveis mediante recibo.
- 10.1.6.** A Comissão de Licitações, após o decurso definitivo da fase de habilitação, isto é, após o julgamento dos eventuais recursos interpostos ou na ausência destes, em ato público previamente designado e para o qual as licitantes habilitadas serão convocadas, dará início à segunda fase, com abertura dos envelopes nº 02 **PROPOSTA DE PREÇO**, das licitantes habilitadas. Caso a Comissão de Licitação julgue os documentos de habilitação na própria Sessão de Abertura dos Envelopes nº 01 e os representantes legais de todas as empresas abram mão do prazo recursal através de registro em ata, poderá a Comissão proceder à abertura dos envelopes de nº 02 – **PROPOSTA**, na mesma sessão.
- 10.1.7.** As licitantes somente poderão retirar suas propostas, desistindo de concorrer no certame, antes do encerramento da fase de habilitação, obrigando-se, após conhecimento dos preços, ao cumprimento das condições ofertadas até o término do prazo do contrato.
- 10.1.8. Critérios para Fins de Habilitação**
- 10.1.8.1.** Serão considerados inabilitados os proponentes que não atenderem as exigências do Edital ou não preencherem os requisitos exigidos no Item 6, ou ainda que não desempenhem atividade pertinente e compatível com o objeto desta licitação.
- 10.1.8.2.** Se todos os Licitantes forem inabilitados, a Administração poderá fixar o prazo de 08 (oito) dias úteis para apresentação de nova documentação, escoimadas das causas que ensejaram a inabilitação.
- 10.1.9. Dos recursos para a fase de Habilitação**
- 10.1.9.1.** Após o julgamento da Comissão de Licitações sobre a fase de Habilitação, mediante Ata de julgamento, qualquer licitante poderá manifestar a intenção de recorrer ou desistir de recursos contra a fase de habilitação, quando lhe será concedido o prazo de 05 (cinco) dias úteis para apresentação das razões do recurso, ficando as demais licitantes desde logo intimadas para apresentar contrarrazões em igual número de dias, que começarão a

Visto
Secretaria de Assuntos

Jurídicos

Página 9 de 144

correr do término do prazo da recorrente, sendo-lhes assegurada imediata vista dos autos do processo.

10.1.9.2. A ausência de manifestação motivada da licitante implicará a decadência do direito de recurso com a sequência do procedimento a fase de proposta; Poderá ainda a licitante apresentar Termo ou Declaração desistindo de recursos contra a fase de habilitação o que também implicará a decadência do direito de recurso.

10.1.9.3. O recurso terá efeito suspensivo, e o seu acolhimento importará a invalidação dos atos insuscetíveis de aproveitamento.

10.1.9.4. A Comissão de Licitações, **somente após o decurso definitivo da fase de habilitação, isto é, após o julgamento dos eventuais recursos interpostos ou na ausência destes,** em ato público previamente designado e para o qual as licitantes habilitadas serão convocadas, dará início à segunda fase, com abertura dos envelopes nº 02 **PROPOSTA DE PREÇO**, das licitantes habilitadas. Caso a Comissão de Licitação julgue os documentos de habilitação na própria Sessão de Abertura dos Envelopes nº 01 e os representantes legais de todas as empresas abram mão do prazo recursal através do registro em ata, poderá a Comissão proceder à abertura dos envelopes de nº 02 – **PROPOSTA**, na mesma sessão, conforme previsão no item 10.1.7.1 do edital.

10.1.9.5. As licitantes somente poderão retirar suas propostas, desistindo de concorrer no certame, antes do encerramento da fase de habilitação, obrigando-se, após conhecimento dos preços, ao cumprimento das condições ofertadas até o término do prazo do contrato.

10.1.10. Os envelopes “**PROPOSTAS**” das Empresas “**INABILITADAS**” ficarão à disposição dos Licitantes, pelo prazo de 05 (cinco) dias, após a publicação no site da Prefeitura Municipal (www.cajati.sp.gov.br Extrato de Julgamento de Licitações), imprensa oficial do município e no mural do Paço Municipal, junto à Comissão de Licitação, que os devolverá indevassáveis mediante recibo.

10.2. ABERTURA DO ENVELOPE Nº 02 – PROPOSTA COMERCIAL

10.2.1. Os envelopes “**PROPOSTAS**” dos Licitantes Habilitados serão abertos, a seguir, no mesmo local, pela Comissão de Licitação, desde que haja renúncia expressa de todos os Proponentes de interposição de recursos de que trata o art. 109, I, “a”, da Lei Federal nº 8.666/93 e suas atualizações e item 10.1.9.2 do edital. Em não ocorrendo a abertura, será comunicada aos Licitantes, através de publicação no órgão de Imprensa local (jornal oficial de publicação dos atos da Prefeitura Municipal de Cajati – SP: DIÁRIO OFICIAL ELETRÔNICO DO MUNICÍPIO, conforme Decreto 1200/15 de 05/03/2015, a nova data, após julgamento dos recursos ou decorrido o prazo sem interposição.

10.2.2. As licitantes poderão incluir nas respectivas propostas, informações adicionais, catálogos ou quaisquer outros elementos elucidativos sobre as mesmas.

10.2.3. Uma vez abertas as propostas, estas serão tidas como imutáveis e acabadas, não sendo admitidas quaisquer providências posteriores tendentes a sanar falhas ou omissões.

Visto
Secretaria de Assuntos

Jurídicos

Página 10 de 144

10.2.4. As propostas serão examinadas e rubricadas pelos membros da Comissão de Licitação, bem como pelos Licitantes presentes, sendo procedida a leitura dos preços e condições oferecidas.

10.2.5. Desta fase, será lavrada ata circunstanciada, devendo toda e qualquer declaração constar obrigatoriamente da mesma.

10.2.6. Se o julgamento não ocorrer logo após a abertura dos envelopes, a Comissão de Licitação divulgará o resultado através do órgão de Imprensa local (jornal oficial de publicação dos atos da Prefeitura Municipal de Cajati – SP: DIÁRIO OFICIAL ELETRÔNICO DO MUNICÍPIO, conforme Decreto 1200/ 15 de 05/ 03/ 2015).

10.3. CRITÉRIO DE JULGAMENTO DAS PROPOSTAS COMERCIAIS

10.3.1. Desclassificação:

10.3.1.1. Serão desclassificadas as propostas que:

- a) não atenderem as exigências estabelecidas no edital;
- b) **forem manifestamente inexequíveis ou com preços superiores aos praticados no mercado ou fixados como máximos pela Administração, neste caso R\$ 439.227,53 (quatrocentos e trinta e nove mil, duzentos e vinte e sete reais, cinquenta e três centavos).**
- c) Apresentarem irregularidades ou vícios que dificultem ou impossibilitem o seu entendimento;
- d) As propostas que forem apresentadas em desacordo com a planilha da Prefeitura, no que se refere aos serviços e respectivas quantidades.

10.3.1.2. Se todas as propostas forem desclassificadas, a Administração poderá fixar aos licitantes o prazo de 08 (oito) dias úteis para reapresentação de outra, escoimadas das causas que ensejaram a desclassificação.

10.3.2. Da exequibilidade das propostas

10.3.2.1. Com o intuito de solucionar essa questão, a Lei nº 9.648/ 98 introduziu o § 1º no artigo 48 da Lei nº 8.666/93 e demais atualizações, **que considera manifestamente inexecutable, no caso de licitações de menor preço para obras e serviços de engenharia, as propostas cujos valores sejam inferiores a 70% (setenta por cento) do menor dos seguintes valores: (a) média aritmética dos valores das propostas superiores a 50% (cinquenta por cento) do valor orçado pela Administração;** que será o critério de julgamento por esta Prefeitura.

10.3.3. Classificação

10.3.3.1. Após o exame das propostas, a Comissão de Licitação fará a classificação, levando em conta exclusivamente o **MENOR PREÇO GLOBAL**.

- a) A classificação se fará pela ordem crescente dos preços propostos e aceitáveis;
- b) Será considerada vencedora, a primeira classificada, de menor preço total proposto;

10.3.3.2. Nas licitações será assegurado, como critério de desempate, preferência de contratação para as microempresas e empresas de pequeno porte, nos seguintes termos:

Visto
Secretaria de Assuntos

Jurídicos

10.3.3.3. Entende-se por empate aquelas situações em que as propostas apresentadas pelas microempresas e as empresas de pequeno porte sejam iguais ou até 10% (dez por cento) superiores à proposta mais bem classificada;

10.3.3.4. Para efeito do disposto no art. 44 da LC 123/ 2006, ocorrendo o empate, proceder-se-á da seguinte forma:

- a) A microempresa ou empresa de pequeno porte mais bem classificada poderá apresentar proposta de preço inferior àquela considerada vencedora do certame, situação em que será adjudicado em seu favor o objeto licitado, observado o prazo recursal.
- b) Estando esta convocada para apresentar nova proposta no prazo máximo de 48 (quarenta e oito) horas, após o encerramento da sessão de abertura e análise das propostas, podendo, desde já, renunciar à faculdade, por escrito ou em ata.
- c) No caso de equivalência dos valores apresentados pelas microempresas e empresas de pequeno porte que se encontrem nos intervalos estabelecidos nos §§ 1º e 2º do art. 44 da LC 123/ 2006, será realizado sorteio entre elas para que se identifique aquela que primeiro poderá apresentar melhor oferta.
- d) Na hipótese da não-contratação nos termos previstos no caput do Art. 44 da LC nº 123/ 2006, o objeto licitado será adjudicado em favor da proposta originalmente vencedora do certame.
- e) O disposto no art. 44 da LC nº 123/ 2006, somente se aplicará quando a melhor oferta inicial não tiver sido apresentada por microempresa ou empresa de pequeno porte.

10.3.4. As propostas classificadas, de acordo com o item 10.3.3.1 serão analisadas para verificação de suas aceitabilidades considerando o item 10.3.2.1 do edital. Nos casos em que a **Comissão Julgadora de Licitações** julgar necessário, os licitantes serão notificados através do Diário Oficial do Município para, no prazo de 48 (quarenta e oito) horas, apresentarem documentos que comprovem a exatidão dos preços propostos, entre outros:

- a) Composição de Preços;
- b) Curva ABC de insumos;
- c) Carta de Fornecedores ratificando os preços dos Insumos;
- d) Taxas de Encargos Sociais;
- e) Demonstrativo de BDI expressando todos os custos indiretos da proponente.

10.3.5. Dos recursos para a fase de Proposta

10.3.6. Após o julgamento da Comissão de Licitações sobre a fase de Propostas, mediante Ata de julgamento e classificação e/ ou desclassificação das licitantes, qualquer licitante poderá manifestar a intenção de recorrer ou desistir de recursos contra a fase de Proposta, quando lhe será concedido o prazo de 05 (cinco) dias úteis para apresentação das razões do recurso, ficando as demais licitantes desde logo intimadas para apresentar contrarrazões em igual número de dias, que começarão a correr do término do prazo da recorrente, sendo-lhes assegurada imediata vista dos autos do processo.

Visto
Secretaria de Assuntos

Jurídicos

Página 12 de 144

10.3.6.1. A ausência de manifestação motivada da licitante implicará a decadência do direito de recurso com a sequência do procedimento para adjudicação da Autoridade Competente; Poderá ainda a licitante apresentar Termo ou Declaração desistindo de recursos contra a fase de Proposta o que também implicará a decadência do direito de recurso.

10.3.7. O recurso terá efeito suspensivo, e o seu acolhimento importará a invalidação dos atos insuscetíveis de aproveitamento.

10.3.8. A Comissão de Licitações, **somente após o decurso definitivo da fase de proposta, isto é, após o julgamento dos eventuais recursos interpostos ou na ausência destes,** remeterá o procedimento para Parecer Jurídico conclusivo e posterior Adjudicação e Homologação pela Autoridade Competente. Caso a Comissão de Licitação julgue os documentos de Proposta na própria Sessão de Abertura dos Envelopes nº 02 e os representantes legais de todas as empresas abram mão do prazo recursal através de registro em ata, poderá a Comissão considerar finalizados seus atos, na mesma sessão, conforme previsão no item 10.3.6.1 do edital.

10.4. DA ADJUDICAÇÃO E HOMOLOGAÇÃO

10.4.1. Caberá à Autoridade que determinou a abertura da Licitação, a decisão sobre a adjudicação e homologação do procedimento.

10.4.2. A EMPRESA VENCEDORA DA LICITAÇÃO DEVERÁ ENVIAR A INDICAÇÃO DO RESPONSÁVEL PELA ASSINATURA DO CONTRATO A SER FIRMADO COM A PREFEITURA DO MUNICÍPIO DE CAJATI – SP, BEM COMO O PREPOSTO QUE IRÁ REPRESENTÁ-LA NA EXECUÇÃO DO CONTRATO APÓS A CLASSIFICAÇÃO DAS PROPOSTAS.

10.5. DA PUBLICIDADE DOS ATOS

10.5.1. Da Habilitação ou Inabilitação, Classificação ou Desclassificação, dar-se-á conhecimento aos Licitantes através de órgão de Imprensa local (jornal oficial de publicação dos atos da Prefeitura Municipal de Cajati – SP: DIÁRIO OFICIAL ELETRÔNICO DO MUNICÍPIO, conforme Decreto 1200/ 15 de 05/ 03/ 2015.

10.5.2. Da Adjudicação e Homologação, dar-se-á conhecimento aos Licitantes através de órgão de Imprensa Oficial (Diário Oficial do Estado de São Paulo).

11. DO CONTRATO

11.1. A minuta do contrato a ser firmado entre as partes encontra-se no Anexo III do Edital e obedecerá ao disposto na Lei Federal nº 8.666/ 93 e demais atualizações.

11.2. A subcontratação é permitida mediante prévia autorização da CONTRATANTE somente para os serviços e projetos que ultrapassem a competência técnica do responsável pelos serviços. Devendo ainda a contratada efetuar o pagamento em, no máximo, dois dias após o recebimento do Município a subcontratada. Deverá ser apresentado, previamente, ou seja, antes da subcontratação, o contrato de subempreitada firmado entre as partes para a apreciação e aprovação das condições pela CONTRATANTE.

Visto
Secretaria de Assuntos
Jurídicos

11.3. Estando a subcontratada em débito com a CONTRATANTE ou impedida de com ela contratar, a subcontratação não será autorizada, sob pena de rescisão contratual se a CONTRATADA ignorar a não autorização.

11.4. Prazo para assinatura do contrato

11.4.1. A Proponente vencedora deverá assinar contrato dentro de 03 (três) dias úteis, contados do comunicado a ser expedido ou pela publicação no órgão de Imprensa Oficial.

11.5. Do prazo

11.5.1.. O prazo de execução dos serviços será de 120 (cento e vinte) dias, a contar da data da assinatura das autorizações para início dos serviços, podendo ser prorrogado, nos termos do Artigo 57, §1º, incisos I a VI da Lei Federal nº 8666/93 e demais atualizações e nas demais condições:

- a) Quando a obra ou serviço for subsidiada por valores de Convênio celebrado com o Estado ou União, e for necessária a prorrogação para se aguardar a liberação de repasses;
- b) Quando for comprovada urgência ou emergência, decorrente de calamidade pública ou estado de necessidade (chuvas torrenciais frequentes, desmoronamento ou outro fator originário da natureza), devidamente comprovado;
- c) Por caso fortuito, de força maior ou fato imprevisível devidamente justificado.
- d) Quando nos termos do Artigo 65 da Lei Federal nº 8666/93 e demais atualizações, houver aditamento da obra, mediante acréscimo.

11.5.2. Em hipótese alguma será admitida a prorrogação do prazo contratual consignado no item 11.3.1 do edital, sob a justificativa de falta de material ou insumos; falta de mão de obra qualificada; dificuldades na execução das obras ou serviços.

11.5.3. Qualquer atraso no Cronograma da Obra ou Serviço sob as justificativas descritas no item 11.3.2, implicará na não prorrogação do prazo contratual, acarretando o vencimento do contrato, com a aplicação das penalidades de multa pela obrigação não-cumprida, retenção da garantia contratual, se houver, e decretação de impedimento de contratar com a Prefeitura de Cajati pelo prazo de 02 (dois) anos.

11.5.4. Eventual prorrogação deverá ser dada com antecedência necessária, e só ocorrerá devidamente justificada pela empresa e ratificada pela Secretaria Municipal de Obras e Mobilidade Urbana, sendo o caso, ficando a solicitação sujeita a rejeição se não absolutamente comprovada a necessidade. A prorrogação imotivada implicará rescisão do contrato, perdas e danos e penalidades legais.

11.6. Do pagamento

11.6.1. O pagamento referente ao objeto desta licitação será efetuado, em até 15 (quinze) dias após a emissão da Nota Fiscal / Fatura, devidamente atestada pela Contratante.

11.6.2. As medições serão mensais.

11.7. Do acréscimo ou da supressão

Visto
Secretaria de Assuntos

Jurídicos

11.7.1. A Contratada fica obrigada a aceitar, nas mesmas condições contratuais, os acréscimos ou supressões que se fizerem nos termos do parágrafo 1º do art. 65 da Lei Federal nº 8.666/ 93 e demais atualizações.

11.8. Das sanções administrativas para os licitantes / contratados.

11.8.1. Com fundamento nos artigos 86 e 87, incisos I a IV da Lei Federal nº 8.666, de 21 de junho de 1993, nos casos de retardamento, de falha na execução do contrato ou de inexecução total ou parcial do objeto, a CONTRATADA poderá ser apenada, isoladamente, ou juntamente com as multas definidas no item **11.8.2**, com as seguintes penalidades:

a) Advertência;

b) Suspensão temporária de participação em licitação e impedimento de contratar com a Administração, por prazo não superior a 02 (dois) anos;

c) Declaração de inidoneidade para licitar ou contratar com a Administração Pública enquanto perdurarem os motivos determinantes da punição ou até que seja promovida a reabilitação perante a própria autoridade que aplicou a penalidade, que será concedida sempre que o contratado ressarcir a Administração pelos prejuízos resultantes e após decorrido o prazo da sanção aplicada com base sanção anterior;

d) Impedimento de licitar e contratar com a União, Estados, Distrito Federal ou Municípios e descredenciamento nos sistemas de cadastramento de fornecedores a que se refere o inciso III do art. 87 da Lei nº 8.666/ 1993 e demais atualizações, pelo prazo de até 02 (dois) anos.

11.8.1.1 A falha na execução do contrato, para fins de aplicação do quanto previsto no **item 11.8.1**, estará configurada quando a CONTRATADA se enquadrar em pelo menos uma das situações previstas na **Tabela 2**.

11.8.1.1.1. Os pontos serão computados a partir da aplicação da penalidade.

11.8.1.1.2. Sendo a infração objeto de recurso administrativo, os pontos correspondentes ficarão suspensos até o seu julgamento e, sendo mantida a penalidade, serão computados, observado o prazo de 12 (doze) meses, a contar da data da aplicação da penalidade.

11.8.2. A CONTRATADA estará sujeita às seguintes penalidades pecuniárias:

11.6.2.1. Multa de 1% (um por cento) sobre o valor do Contrato por dia de atraso no início da prestação de serviços, até o máximo de 10 (dez) dias.

11.8.2.1.1. No caso de atraso por período superior a 10 (dez) dias, poderá ser promovida, a critério exclusivo da CONTRATANTE, a rescisão contratual, por culpa da CONTRATADA, aplicando-se a pena de multa de 10% (dez por cento) do valor total do Contrato, além da possibilidade de aplicação da pena de suspensão temporária do direito de licitar e contratar com a Administração Pública, pelo prazo máximo de 02 (dois) anos.

11.8.2.2. Multa por inexecução parcial do contrato: 20% (vinte por cento) sobre o valor mensal da parcela não executada, além da possibilidade de aplicação da pena de suspensão temporária do direito de licitar e contratar com a Administração Pública, pelo prazo máximo de 02 (dois) anos.

11.8.2.3. Multa por inexecução total do contrato: 30% (trinta por cento) sobre o valor total do contrato, além da possibilidade de aplicação da pena de suspensão temporária do direito de licitar e contratar com a Administração Pública, pelo prazo máximo de 02 (dois) anos.

11.8.2.4. Pelo descumprimento das obrigações contratuais, a Administração aplicará multas conforme a graduação estabelecida nas tabelas seguintes:

TABELA 1

GRAU	CORRESPONDÊNCIA
1	0,2% do valor mensal do Contrato
2	0,4% do valor mensal do Contrato

Visto

Secretaria de Assuntos

Jurídicos

3	0,8% do valor mensal do Contrato
4	1,6% do valor mensal do Contrato
5	3,2% do valor mensal do Contrato
6	4,0% do valor mensal do Contrato
X	O dobro do valor da última multa paga referente ao mesmo item

TABELA 2

ITEM	DESCRIÇÃO	GRAU
1	Permitir a presença de empregado não uniformizado ou com uniforme manchado, sujo, mal apresentado e/ ou sem crachá.	1
2	Manter empregado sem qualificação para a execução dos serviços.	1
3	Executar serviço incompleto, paliativo, provisório como por caráter permanente, ou deixar de providenciar recomposição complementar.	2
4	Fornecer informação falsa de serviço ou substituição de material licitado por outro de qualidade inferior.	2
5	Suspender ou interromper, salvo por motivo de força maior ou caso fortuito, os serviços contratuais.	6
6	Destruir ou danificar documentos por culpa ou dolo de seus agentes.	3
7	Utilizar as dependências da CONTRATANTE para fins diversos do objeto do contrato.	5
8	Recusar-se a executar serviço determinado pela FISCALIZAÇÃO, sem motivo justificado.	5
9	Permitir situação que crie a possibilidade de causar ou que cause dano físico, lesão corporal ou consequências letais.	6
10	Retirar das dependências da CONTRATANTE quaisquer equipamentos ou materiais previstos em contrato, sem autorização prévia do responsável.	1
11	Retirar funcionários ou encarregados do serviço durante o expediente, sem a anuência prévia da CONTRATANTE.	4

Para os itens a seguir, DEIXAR de:

12	Registrar e controlar, diariamente a assiduidade e a pontualidade de seu pessoal.	1
13	Substituir empregado que tenha conduta inconveniente ou incompatível com suas atribuições.	2
14	Manter a documentação de habilitação atualizada.	1
15	Cumprir horário estabelecido pelo contrato ou determinado pela FISCALIZAÇÃO	1
16	Cumprir determinação formal ou instrução complementar da FISCALIZAÇÃO.	2
17	Efetuar a reposição de empregados faltosos.	2
18	Entregar o uniforme aos empregados.	1
19	Creditar os salários nas contas bancárias dos empregados, em agências localizadas na cidade local da prestação dos serviços ou em outro definido pela Administração.	1
20	Entregar ou entregar com atraso ou incompleta a documentação exigida na cláusula referente às condições de pagamento.	2

Visto
Secretaria de Assuntos

Jurídicos

Página 16 de 144

21	Apresentar notas fiscais discriminando preço e quantidade de todos os materiais utilizados mensalmente, indicando marca, quantidade total e quantidade unitária	4
22	Manter em estoque equipamento discriminados em contrato, para uso diário.	2
23	Fornecer EPIs (Equipamento de Proteção Individual) aos seus empregados e de impor penalidades àqueles que se negarem a usá-los.	2
24	Substituir os equipamentos que apresentarem defeitos e/ou apresentarem rendimento insatisfatório em até 48 horas, contadas da comunicação da CONTRATANTE.	2
25	Efetuar o pagamento de salários, vales transportes e/ou refeição, seguros, encargos fiscais e sociais, bem como arcar com quaisquer despesas diretas e/ou indiretas relacionadas à execução do contrato nas datas avençadas.	6
26	Efetuar os recolhimentos mensais das contribuições sociais da Previdência Social ou do FGTS.	6
27	Apresentar os documentos obrigatórios por ocasião da assinatura do contrato.	3
28	Apresentar os documentos obrigatórios por ocasião da apresentação da Nota Fiscal, previstos em contrato.	3
29	Apresentar, quando solicitado pela FISCALIZAÇÃO, Certidão de Regularidade do FGTS, CND das contribuições previdenciárias, CND dos tributos mobiliários do Município de Cajati, CNDT fornecida pela Justiça do Trabalho.	3
30	Apresentar, quando solicitado pela FISCALIZAÇÃO, Relação Atualizada dos Empregados, Folha de Frequência dos Empregados, Folha de Pagamento dos Empregados acompanhados dos holerites, todos, vinculados à execução contratual.	3
31	Apresentar, quando solicitado pela FISCALIZAÇÃO, cópia do protocolo de envio dos arquivos emitidos pela conectividade social (GFIP/ SEFIP).	3
32	Apresentar, quando solicitado pela FISCALIZAÇÃO, cópia da relação de trabalhadores constantes da SEFIP, cópia da guia quitada do INSS (GPS), cópia da guia quitada do FGTS (GRF), referente ao período mencionado na notificação.	3
33	Cumprir quaisquer dos itens do contrato e seus anexos não previstos nesta tabela de multas.	2
34	Cumprir quaisquer dos itens do contrato de forma reincidente após formalmente notificada pela unidade fiscalizadora	X

11.8.2.4.1. Se, por qualquer meio, independentemente da existência de ação judicial, chegar ao conhecimento do gestor do contrato uma situação de inadimplemento com relação às obrigações trabalhistas, tais como salários, férias, 13º salário, FGTS, INSS, vales transporte, vales refeição, seguros, entre outras verbas, previstos em lei ou instrumento normativo na categoria e constantes na planilha de composição de custo, caberá à autoridade apurá-la e, se o caso, garantido o contraditório, aplicar à CONTRATADA multa de **30%** (trinta por cento), sobre o valor da parcela não executada, pelo descumprimento de obrigação contratual e, persistindo a situação, o contrato será rescindido.

11.8.2.4.2. A aplicação da multa não elide a aplicação das demais sanções previstas neste contrato, independentemente da ocorrência de prejuízo decorrente da descontinuidade da prestação de serviço imposto à Administração.

11.8.3. O valor da multa poderá ser descontado das faturas devidas à CONTRATADA.

Visto

Secretaria de Assuntos

Jurídicos

Página 17 de 144

11.8.3.1. Se o valor a ser pago à CONTRATADA não for suficiente para cobrir o valor da multa, a diferença será descontada da garantia contratual, quando exigida.

11.8.3.2. Se os valores das faturas e da garantia forem insuficientes, fica a CONTRATADA obrigada a recolher a importância devida no prazo de 05 (cinco) dias úteis, contados da comunicação oficial.

11.8.3.3. Esgotados os meios administrativos para cobrança do valor devido pela CONTRATADA à CONTRATANTE, este será encaminhado para inscrição em dívida ativa.

11.8.4. Caso haja rescisão, a mesma atrai os efeitos previstos no art. 80, incisos I e IV da Lei nº 8.666/1993.

11.8.5. Das decisões de aplicação de penalidades, caberá recurso nos termos do art. 109 da Lei nº 8.666/1993.

11.8.6. As penalidades aplicadas à CONTRATADA serão obrigatoriamente registradas no Portal da Transparência, TCE/SP e SICAF.

11.7. Da rescisão contratual

11.7.1. A rescisão contratual pode ser:

11.7.1.1. Determinada por ato unilateral da Administração, nos casos enumerados nos incisos I a XII, XVII e XVIII do art. 78 da Lei Federal nº 8.666/93 e suas atualizações e item 11.6 do edital.

11.7.1.2. Amigável, mediante autorização da autoridade competente, reduzida a termo no processo licitatório, desde que demonstrada conveniência para a Administração.

11.7.2. A inexecução total ou parcial do contrato enseja a sua rescisão pela Administração, com as consequências previstas em Lei.

11.8. DAS OBRIGAÇÕES DA CONTRATADA

11.8. Das obrigações da Contratada:

a) A Contratada assume integral responsabilidade por todos os equipamentos e materiais necessários à execução do serviço, bem como pelos profissionais empregados, inclusive pelos encargos trabalhistas, previdenciários, fiscais e comerciais incidentes ou que venham a incidir sobre o objeto do presente contrato, bem como se responsabiliza pela utilização de materiais de primeira qualidade, respondendo por esta utilização.

Parágrafo Único - A inadimplência da Contratada, com referência aos encargos estabelecidos nestas cláusulas, não transfere à Contratante a responsabilidade por seu pagamento, nem poderá onerar o objeto deste contrato.

b) A Contratada se obriga a submeter à aprovação da contratante todos os materiais a serem utilizados nos serviços, antes de sua aplicação.

c) A Contratada é responsável pelos danos causados diretamente à contratante ou terceiros de sua culpa ou dolo na execução deste contrato, não excluído ou reduzido essa responsabilidade a fiscalização e acompanhamento exercido pelo representante da Contratante.

d) A Contratada se obriga a operar os equipamentos com pessoal especializado, arcando com todas as despesas com manutenção dos equipamentos, combustível, salários, encargos sociais, transporte, alimentação e estadia de seu pessoal, impostos e taxas incidentes sobre o objeto deste contrato.

e) A Contratada se obriga a fornecer os equipamentos de proteção e segurança necessários à perfeita execução dos serviços, bem como, adota procedimentos de segurança que garantam a integridade física dos seus empregados, responsabilizando-se por eventual acidente que os mesmos venham a sofrer durante a execução dos serviços, objeto desta contratação.

Visto

Secretaria de Assuntos

Jurídicos

- f) A Contratada é obrigada a reparar, corrigir, remover, reconstruir ou substituir, às suas expensas no total ou em parte, o objeto do contrato em que se verificarem vícios, defeitos ou incorreções resultantes da execução resultantes por período de até 05 (cinco) anos.
- g) A Contratada se obriga a executar os serviços dentro do prazo estabelecido neste instrumento. Caso não sejam concluídos todos os serviços previstos no Termo de Referência, não será realizado o pagamento final.
- h) A empresa obriga-se a manter durante a execução do contrato, em compatibilidade com as obrigações por ela assumida, todas as condições de habilitação e qualificação que são exigidas nesta licitação.
- i) A Contratada deverá entregar na Prefeitura, no início dos trabalhos, a respectiva ART - Anotação de Responsabilidade Técnica junto ao CREA, devidamente preenchida e quitada.
- j) A **CONTRATADA** deverá manter durante toda a execução do contrato o registro em CTPS de todos os seus funcionários;
- k) A **CONTRATADA** deverá apresentar as medições com relatório fotográfico dos Serviços;
- l) Matricular os serviços no INSS e entregar à Contratante as guias de recolhimento das contribuições devidas ao INSS e ao FGTS, nos termos da legislação específica em vigor. As referidas guias serão acompanhadas em papel timbrado da Contratada, carimbada e assinada por pessoa legalmente habilitada para tal fim, atestando, sob as penas da lei, que as mesmas correspondem fielmente ao total de mão de obra empregada nos serviços contratados;
- m) Obedecer às normas de higiene e prevenção de acidentes, a fim de garantir a salubridade e a segurança no acampamento e canteiro de serviços;
- n) Arcar, sem ônus para a Contratante, com todas as despesas decorrentes de eventuais trabalhos noturnos e em domingos e feriados, inclusive as de iluminação;
- o) Responder por todo ônus e obrigações concernentes às legislações Fiscal, Previdenciária, Trabalhista e Comercial, inclusive os decorrentes de acidentes de trabalho;
- p) Responder financeiramente, sem prejuízo das medidas e outras que possam ser adotadas, por quaisquer danos causados à União, Estado, Município ou terceiros, em razão da execução dos serviços;
- q) Executar todos os serviços e instalações de acordo com os projetos, especificações e demais elementos técnicos que integram este Edital, obedecendo rigorosamente às Normas Técnicas da ABNT, bem como as determinações da Contratante;
- r) Comunicar a Fiscalização e proceder, às suas expensas, as correções necessárias, sempre que ocorrerem falhas, erros ou omissões nos projetos, especificações e demais elementos técnicos que integram este Edital, assumindo a responsabilidade pela correta execução de todos os serviços. Tais correções somente serão efetuadas com a aprovação da Fiscalização, que por sua vez consultará o(s) autor(es) do(s) projeto(s), para efeito de autorização;
- s) Manter permanentemente no local dos serviços, equipe técnica suficiente, composta pelos profissionais habilitados e de capacidade comprovada indicados na relação da equipe mínima, que assumam perante a Fiscalização, a responsabilidade técnica dos mesmos até sua entrega definitiva, inclusive com poderes para deliberar sobre qualquer determinação de emergência que se torne necessária;
- t) Reparar, corrigir, remover, reconstruir ou substituir, total ou parcialmente, às suas expensas, serviços objeto do Contrato em que se verificarem vícios, defeitos ou incorreções, resultantes da execução irregular, do emprego de materiais ou equipamentos inadequados ou não correspondentes às especificações;
- u) Apresentar na assinatura do Contrato os seguintes documentos:
- Ficha de Registro de todos os funcionários que trabalharão no serviço referente ao objeto do Contrato;
 - PGR – Programa de Gerenciamento de Riscos;
 - PCMSO – Programa de Controle Médico de Saúde Ocupacional;

Visto

Secretaria de Assuntos

Jurídicos

Página 19 de 144

- ASO – Atestado de Saúde Ocupacional;
 - Guias de FGTSe INSS devidamente liquidadas;
 - R.E – relação de empregados da GFIP (incluindo resumo fechamento empresa FGTSe resumo das informações à Previdência Social).
- v) Apresentar na emissão da Nota Fiscal os seguintes documentos:
- Guias do FGTS e INSS devidamente liquidadas, referente ao mês de execução do serviço relacionado na nota fiscal.
 - R.E – relação de empregados da GFIP (incluindo resumo fechamento empresa FGTSe resumo das informações à Previdência Social).
- x) A contratada deverá apresentar mensalmente e em outra oportunidade se for solicitado, ao fiscalizador do contrato, ou a quem este indicar, cópias atualizadas das Certidões Negativas de Débito – CND, comprovante de regularidade com o INSS, Certificado de Regularidade junto ao FGTS e Certidão Negativa de Débitos Trabalhistas, bem como a Inexistência de fato impeditivo para o qual tenha concorrido a contratada.

12. DA GARANTIA

12.1. A contratada terá até 05 (cinco) dias improrrogavelmente, da assinatura do Contrato para prestar garantia, em quaisquer das modalidades previstas no artigo 56, da Lei Federal nº 8.666/93, equivalente a 5% (cinco por cento) do valor do Contrato, a qual será restituída, após recebimento definitivo do objeto contratual, mediante requerimento, obedecidas as normas aplicáveis à espécie.

12.1.1. O prazo de validade da garantia, nas modalidades fiança bancária, seguro garantia ou títulos da dívida pública deverá ser de, no mínimo, o prazo de vigência contratual.

12.2. A garantia e seus reforços da CONTRATADA responderão por todas as sanções pecuniárias exigíveis após o encerramento do contrato.

12.3. A garantia prestada na modalidade seguro-garantia ou fiança bancária deve explicitar a cobertura integral do Contrato, inclusive quanto ao pagamento imediato a CONTRATANTE.

12.4. A garantia prestada deverá ser substituída automaticamente pela CONTRATADA quando da ocorrência de seu vencimento, independentemente de comunicado da CONTRATANTE, de modo a manter ininterruptamente garantido o Contrato celebrado, sob pena de incorrer nas penalidades previstas.

12.5. A garantia prestada poderá ser substituída, mediante requerimento da CONTRATADA, respeitadas as modalidades previstas.

12.6. O reforço e/ou a regularização da garantia, excetuada a hipótese prevista anteriormente, deverá ser efetuado no prazo máximo de 05 (cinco) dias úteis, contados do recebimento da comunicação feita por escrito pela CONTRATANTE, sob pena de incorrer a CONTRATADA nas penalidades previstas.

12.7. O prazo acima aludido poderá ser prorrogado uma vez, por igual período, quando solicitado pela CONTRATADA durante o transcurso do prazo, se ocorrer motivo justificado e aceito pela CONTRATANTE.

12.8. Por ocasião do encerramento do Contrato, o que restar da garantia da execução e seus reforços, serão liberados ou restituídos após a liquidação das multas aplicadas, ou após a dedução de eventual valor de condenação da CONTRATADA.

12.9. Após o recebimento definitivo do objeto do Contrato, a CONTRATADA para requerer o levantamento da garantia deverá apresentar os seguintes documentos:

12.9.1. Pesquisa fonética em nome da empresa CONTRATADA, perante a Justiça do Trabalho de primeiro e segundo graus e, em havendo ações em curso contra a CONTRATADA, e estando o Município de Cajati no polo passivo da ação, a empresa deverá apresentar Certidão de Objeto e Pé atualizada das ações existentes;

Visto

Secretaria de Assuntos

Jurídicos

Página 20 de 144

12.9.2 Caso a Administração Pública Municipal figure no polo passivo de alguma ação trabalhista, esta se reserva o direito de reter a fiança até final decisão da Justiça Trabalhista, nos termos da Súmula nº 331 do TST, sem prejuízo de outras medidas cabíveis para seu completo ressarcimento.

13. DOS RECURSOS E IMPUGNAÇÕES

13.1. Somente serão aceitos recursos por escrito e dirigidos à Comissão de Licitações, previstos na Lei Federal nº 8.666/93 e suas atualizações, os quais deverão ser protocolados na Seção de Protocolo, das 09:00 horas às 11 horas e 30 minutos e das 14:00 horas às 16:00 horas, o ainda por email: compras@cajati.sp.gov.br.

13.2. O prazo para impugnação deste edital é o constante no § 1º e § 2º, do Artigo 41 da Lei Federal nº 8666/93 e demais atualizações.

13.3. As impugnações serão julgadas pela Comissão de Licitações, com recurso ao Senhor Prefeito Municipal.

13.3.1. Conforme Lei 9800/99 em seu artigo 1º: “É permitida às partes a utilização de sistema de transmissão de dados e imagens, para a prática de atos processuais que dependam de petição escrita” e artigo 2º: “A utilização de sistema de transmissão de dados e imagens não prejudica o cumprimento dos prazos”.

13.4. Os casos omissos serão resolvidos pela Comissão Julgadora de Licitações.

14. DO HORÁRIO E LOCAL DE OBTENÇÃO DE ESCLARECIMENTOS

14.1. O Edital poderá ser consultado e adquirido, junto ao Departamento de Suprimentos, situado na Praça do Paço Municipal – nº 10 - Centro - Cajati - SP, nos horários das 9:00 hs às 11:30 hs e das 14:00 h às 16:00 hs, mediante o pagamento do valor de R\$ 17,79 (dezesete reais, setenta e nove centavos).

14.2. Os pedidos de esclarecimentos referente ao Edital deverão ser por escrito e dirigidos à Comissão de Licitações e **PROTOCOLADOS no mesmo endereço, local e horários do sub-item 13.1 até 03 (três) dias úteis antes do recebimento dos envelopes ou via email compras@cajati.sp.gov.br.**

15. DISPOSIÇÕES FINAIS

15.1. A participação na presente licitação evidencia ter o participante examinado cuidadosamente o seu objeto e se inteirado sobre os diversos aspectos que possam influir direta ou indiretamente, na execução do objeto da licitação, aceitando irrevogavelmente todos os termos deste Edital e seus anexos.

15.2. Antes da entrega da proposta deverá a empresa que desejar concorrer, verificar se todos os orçamentos e documentações estão devidamente rubricados e assinados;

15.3. A licitante vencedora que, devidamente convocada, deixar de comparecer para a assinatura do contrato no prazo assinalado no item 11.2.1., ficará sujeita às penalidades previstas na Lei nº 8.666/93.

15.4. Para efeitos de julgamento das propostas poderá a Comissão Interna de Licitação proceder, a qualquer tempo, diligências para esclarecer e/ou melhor fundamentar a decisão.

15.5. Poderão as empresas interessadas na participação desta licitação efetuar visita técnica, comprovando que o mesmo visitou o(s) local(is) do(s) serviço(s), não sendo esta condição habilitatória para as empresas, sendo facultativa e de interesse dos próprios licitantes;

15.6. Em caso de interesse em realizar a visita técnica, o responsável da empresa deverá comparecer entre os dias 05 de dezembro de 2023 à 16 de janeiro de 2024, das 08:00 horas às 11:00 horas, na Secretaria Municipal de Obras e Mobilidade urbana da Prefeitura Municipal de Cajati, na Praça do Paço Municipal – Centro – Cajati – SP, mediante

Visto
Secretaria de Assuntos

Jurídicos

Página 21 de 144

agendamento com a Secretaria Municipal de Obras e Mobilidade Urbana, através do Telefone (13) 3854-8700. Para a visita técnica, o responsável deverá apresentar-se munido de comprovação de fazer parte do quadro de funcionários da empresa, para, junto com a equipe técnica da Prefeitura Municipal de Cajati, proceder a visita. Deverá anexar o Atestado de Visita Técnica devidamente preenchido conforme Anexo V do edital ou declaração de que optou em não realizar a Visita Técnica conforme modelo no mesmo Anexo V do edital.

16. FORO

- 16.1.** Fica eleito o Foro da Comarca de Jacupiranga/ SP, para dirimir quaisquer dúvidas oriundas desta Licitação, com renúncia a qualquer outro, por mais especial que seja.

Cajati/ SP, 04 de dezembro de 2023.

ROSEMEIRE VIEIRA DOS SANTOS
Departamento de Suprimentos

GABRIEL ORBELI FRANÇA
Secretaria Municipal de Administração e
Gestão de Pessoas

LUIZ HENRIQUE KOGA
Prefeito Municipal

Visto
Secretaria de Assuntos
Jurídicos

Página 22 de 144



PREFEITURA DO MUNICÍPIO DE CAJATI

Estado de São Paulo

www.cajati.sp.gov.br - compras@cajati.sp.gov.br

Divisão de Licitações e Contratos

(13) 3854-8700

compras@cajati.sp.gov.br



PROCESSO ADMINISTRATIVO ELETRÔNICO Nº 982/ 2023 1DOC

CONCORRÊNCIA Nº 030/ 2023

A N E X O I

PROJETO BÁSICO (Termo de Referência)

Visto
Secretaria de Assuntos
Jurídicos

Página 23 de 144



DEMONSTRAÇÃO DA COMPOSIÇÃO DA TAXA DE BENEFÍCIOS E DESPESAS INDIRETAS			
		Despesas indiretas	
	AC:	Taxa de administração central;	
	S:	Taxa de seguros;	
	R:	Taxa de riscos;	
	G:	Taxa de garantias;	
	DF:	Taxa de despesas financeiras;	
Total Despesas Indiretas			
		Bonificação	
	L:	Taxa de lucro / remuneração;	
Total Bonificação			
		Detalhe Impostos	
		PIS	
		COFINS	
		ISSQN	
		CPRB	
	I:	Taxa de incidência de impostos (PIS, COFINS, ISSQN, CPRB)	
Fórmula para o cálculo do B.D.I. (benefícios e despesas indiretas)			
BDI =	$\frac{(1 + AC + S + R + G) \times (1 + DF)}{(1 - I)}$		-1

Assinado por 3 pessoas: MARIA CLAUDIA BRUNDAI RABELO, JAISON SANGALETTI e LUIZ HENRIQUE KOGA
Para verificar a validade das assinaturas, acesse <https://cajati1.doc.com.br/verificacao/158E-4864-5933-2B47> e informe o código 158E-4864-5933-2B47



PRAÇA DO PAÇO MUNICIPAL, Nº 10 - CENTRO - CEP: 11950-000 - CAJATI/SP
SITE: www.cajati.sp.gov.br/site | FONE: (13) 3854-8700

Visto
Secretaria de Assuntos
Jurídicos





PREFEITURA DO MUNICÍPIO DE CAJATI

Estado de São Paulo

www.cajati.sp.gov.br - compras@cajati.sp.gov.br

Divisão de Licitações e Contratos

(13) 3854-8700

compras@cajati.sp.gov.br



PREFEITURA MUNICIPAL DE CAJATI
ESTADO DE SÃO PAULO
SECRETARIA MUNICIPAL DE OBRAS E MOBILIDADE URBANA



CRONOGRAMA FISICO - FINANCEIRO

OBJETO: REFORMA DA ESCOLA MUNICIPAL DE ENSINO INFANTIL PATINHO FEIO - ANTIGO PRÉDIO DO SESMT		PRAZO PROPOSTO					DATA BASE:
		INÍCIO: 05 dias após a data da assinatura da O.S.					novembro-23
		FINAL: 120 dias a partir da data da assinatura da O.S.					
ITEM	SERVIÇOS	UNIDADE	1º mês 30 dias	2º mês 60 dias	3º mês 90 dias	4º mês 120 dias	TOTAL
1.	SERVIÇOS PRELIMINARES	%	100%				
		R\$	26.770,44				26.770,44
2.	SECRETARIA	%	6%		45%	48%	
		R\$	625,58		3.594,47	3.847,21	8.067,26
3.	SALA MULTIMÍDIA	%	2%	39%		59%	
		R\$	62,02	1.546,65		2.339,57	3.948,25
4.	BERÇARIOS	%	5%	16%	53%	26%	
		R\$	3.871,08	13.314,41	43.871,66	21.037,76	82.094,90
5.	DESPENSA	%			100%		
		R\$			7.246,27		7.246,27
6.	COZINHA	%	10%	71%	6%	14%	
		R\$	6.356,78	46.899,07	3.889,76	9.327,81	66.473,42
7.	BANHEIROS	%	25%	19%	27%	30%	
		R\$	44.956,35	31.427,22	47.172,77	53.258,11	176.814,45
8.	SALA DA COORDENAÇÃO	%	60%			34%	
		R\$	4.815,99			2.453,11	7.269,11
9.	SALA DA DIREÇÃO	%	16%			84%	
		R\$	413,63			2.220,43	2.634,12
10.	SALA 01	%	24%			76%	
		R\$	650,31			2.094,12	2.744,43
11.	BANHEIRO DOS FUNCIONÁRIOS	%			100%		
		R\$			757,56		757,56
12.	TROCA DE PORTAS EXTERNAS	%		100%			
		R\$		15.714,06			15.714,06
13.	INSTALAÇÃO DE BEBEDOURO	%	54%			46%	
		R\$	2.039,21			1.746,01	3.785,22
14.	PINTURA EXTERNA	%				100%	
		R\$				28.484,54	28.484,54
15.	SERVIÇOS FINAIS	%				100%	
		R\$				6.423,50	6.423,50
TOTAL		R\$	90.561,45	108.901,42	105.774,92	133.989,74	439.227,53

PRAÇA DO PAÇO MUNICIPAL, Nº 10 - CENTRO - CEP: 13500-000 - CAJATI/SP
SITE: www.cajati.sp.gov.br/site | FONE: (13) 3854-8700



Visto
Secretaria de Assuntos
Jurídicos

Página 25 de 144



PREFEITURA DO MUNICÍPIO DE CAJATI

- ESTADO DE SÃO PAULO -

SECRETARIA MUNICIPAL DE OBRAS E MOBILIDADE URBANA



MEMORIAL DESCRITIVO

OBRA:

Reforma da EMEI Patinho Feio – (Antigo prédio do SESMT)

LOCAL:

Rua Escolástica de Pontes Lima, 274 - Bairro Bico do Pato - Cajati-SP;

APRESENTAÇÃO:

Este memorial descritivo tem por objetivo estabelecer critérios de medição, tipo de materiais, bem como descrever e especificar de forma clara os serviços a serem executados para a reforma e adequações da EMEI Infantil Patinho Feio - Antigo prédio do SESMT do Município de Cajati – SP;

DOS SERVIÇOS A SEREM EXECUTADOS:

1. SERVIÇOS PRELIMINARES;

PLACA DE IDENTIFICAÇÃO PARA OBRA;

Será medido por área de placa executada (m²). O item remunera o fornecimento de materiais, acessórios para fixação e a mão-de-obra necessária para instalação de placa para identificação da obra, englobando os módulos referentes às placas do Governo do Estado de São Paulo, da empresa Gerenciadora, e do cronograma da obra, constituída por: chapa em aço galvanizado nº16 ou nº18, com tratamento anticorrosivo resistente às intempéries; Fundo em compensado de madeira, espessura de 12 mm; requadro e estrutura em madeira; Marcas, logomarcas, assinaturas e título da obra, conforme especificações do Manual de Padronização de Assinaturas do Governo do Estado de São Paulo e da empresa Gerenciadora; Pontaletes de Erisma uncinatum (conhecido como Quarubarana ou Cedrinho), ou Qualea spp (conhecida como Cambará), de 3 x 3. Não remunera as placas dos fornecedores.

CORTE, RECORTE E REMOÇÃO DE ÁRVORE INCLUSIVE AS RAÍZES - DIÂMETRO (DAP)

>30CM<45CM

Será medido por unidade de árvore ou arbusto, cortada, recortada ou removida, inclusive remoção das raízes (un). O item remunera o fornecimento de equipamentos, ferramentas e a mão de obra necessária para a execução dos serviços de corte, recorte, e remoção de árvore ou arbusto com tronco com diâmetro (DAP) acima de 30 cm até 45 cm medidos na altura de 1,00 m do solo, inclusive a remoção das raízes, com auxílio de ferramental apropriado. Remunera também a carga manual ou mecanizada e o transporte interno na obra, num raio de um quilômetro.

AG-04 ABRIGO PARA GAS COM 2 CILINDROS DE 45 KG;

Constituintes: Base de concreto simples; Pilares de concreto armado; Alvenaria de blocos de concreto de 39 x 19 x 11,5cm; Tampo de cobertura de concreto armado; Argamassa de revestimento da alvenaria; Cimentado liso para revestimento do piso. Portas conforme desenho: - Tela articulada de arame galvanizado, fio 10, malha quadrangular de 2"; Requadros de chapa de ferro dobrada l de 1" x 1/8" para fixação da tela; Quadro estrutural em tubos de ferro galvanizado Ø=2", e=1/8"; Curvas de 90º de ferro maleável Ø=2"; Fixadores de ferro chato galvanizado 1" x 3/16"; Dobradiças e barras de fixação na alvenaria / estrutura (detalhe 1); Fecho central em aço, com porta cadeado e trinco em barra redonda Ø=1/2" (detalhe 2); Fecho inferior em aço, duplo, um para cada porta, em barra redonda Ø=1/2" (detalhe 3).

Praça do Paço Municipal, nº 10 – Centro – CEP 11.950-000 – Cajati, SP
E-mail: administracao@cajati.sp.gov.br – Telefone: (13) 3854-8700

Página 1 de 89

Assinado por 3 pessoas: MARIA CLAUDIA BRONDIANI RABELO, JASON SANGALLETI e LUIZ HENRIQUE KOGA
Para verificar a validade das assinaturas, acesse <https://cajati.1doc.com.br/verificacao/158E-4864-5933-2B47> e informe o código 158E-4864-5933-2B47



Visto
Secretaria de Assuntos
Jurídicos

Página 26 de 144





PREFEITURA DO MUNICÍPIO DE CAJATI

- ESTADO DE SÃO PAULO -

SECRETARIA MUNICIPAL DE OBRAS E MOBILIDADE URBANA



Acessórios: Botijões P45 com carga, tubos e conexões para gás conforme desenho (tubos de aço galvanizado classe pesada NBR 5590 e conexões em ferro maleável NBR 6925); regulador industrial de pressão de 1º estágio, pressão de saída: 150kPa vazão mínima de 5kg/h; Rosca NPT 3/4". Sem regulagem de pressão manual e sem manômetro; Válvula de bloqueio automático, com rearme manual; Válvula de esfera: corpo em latão, esfera em latão (acabamento cromado) e sede em Teflon; Contra chapa: ferro chato 2" x 1/8", chumbado no piso para fechamento inferior da porta; Cadeado: de latão maciço 35mm; Braçadeiras galvanizadas e buchas para fixação da tubulação na alvenaria; Placas de sinalização; Extintores (se definido em projeto).

Acabamentos: Portão: Primer à base de zinco (galvanização à frio) nos pontos de solda e cortes; Galvite nas demais superfícies galvanizadas; Tinta esmalte sintético na cor alumínio sobre toda a Superfície; Alvenaria: pintura com tinta látex na cor branca; Tubulação de condução de gás: acabamento em esmalte sintético amarelo padrão Munsell 5Y8/12, sobre fundo para galvanizados, conforme NBR 12694. **Protótipo comercial:** Conjunto composto de regulador Industrial de 1º Estágio com válvula de bloqueio automático: Este produto não possui dispositivo de regulagem manual e manômetro. ALIANÇA - Ref.: 76511/02 VM DSA – VERMELHO; COMAP - Ref.: APZ120 OPSO - CB58550. Tinta de fundo: GALVITE; Válvula de esfera: COMAP, JACKWALL, MIPEL.

Aplicação: Utilizado exclusivamente para recipientes transportáveis, no complemento da capacidade em ampliações de sistemas existentes e cantinas. A sua aplicação é limitada em ampliações, sendo necessário, para estes casos, a reestruturação da rede do abrigo, de maneira que um único regulador de primeiro estágio esteja interligado a todos os botijões, tanto os antigos como os da nova instalação (ampliação).

Especificações Gerais: O abrigo, os recipientes de GLP e o conjunto de válvulas e regulador de 1º estágio devem ser instalados somente no exterior das edificações, em locais ventilados, próximos aos acessos de entrada. Preferencialmente devem estar instalados em áreas onde não transitam alunos. Dentro do abrigo devem estar a tubulação, conexões, botijões, válvula de bloqueio automático, válvulas de esfera e o regulador de primeiro estágio que deve reduzir a pressão dos botijões para 150 Kpa e é o início da rede de primeiro estágio. As instalações da Central devem permitir o reabastecimento de GLP (troca de botijões) sem interrupção de fornecimento de gás. O abrigo deve estar em local de fácil acesso para veículos de carga que operam com cilindros P45. Toda instalação elétrica que se fizer necessária na área da central de gás, deve ser à prova de explosão e executada conforme as NBR 5363, NBR 5418, NBR 5419 e NBR 8447. A pressão de projeto para a instalação da central de GLP é de 1,7MPa. Os recipientes e os dispositivos de regulagem inicial da pressão do GLP não devem ficar em contato com a terra, nem estarem localizados em locais sujeitos a temperaturas excessivas ou acúmulo de água de qualquer origem. Os recipientes podem ser instalados ao longo do limite de propriedade, desde que sejam construídas uma parede e uma cobertura resistente ao fogo, com tempo de resistência ao fogo (TRF), mínimo de 2 horas, posicionada ao longo do abrigo, com altura mínima de 1,8m. Os recipientes de gás devem distar no mínimo 1,5m das aberturas, como ralos, canaletas e outras que estejam em nível inferior aos recipientes. Os recipientes devem distar no mínimo 3m de qualquer fonte de ignição, inclusive estacionamento de veículos. Os recipientes de gás devem distar no mínimo 6m de qualquer outro depósito de materiais inflamáveis. Na central de GLP, é expressamente proibida a armazenagem de qualquer tipo de material, bem como outra utilização

Praça do Paço Municipal, nº 10 – Centro – CEP 11.950-000 – Cajati, SP
E-mail: administracao@cajati.sp.gov.br – Telefone: (13) 3854-8700

Página 2 de 89

Assinado por 3 pessoas: MARIA CLAUDIA BRONDIANI RABELO, JASON SANGALLETI e LUIZ HENRIQUE KOGA
Para verificar a validade das assinaturas, acesse <https://cajati.1doc.com.br/verificacao/158E-4864-5933-2B47> e informe o código 158E-4864-5933-2B47



Visto
Secretaria de Assuntos

Jurídicos

Página 27 de 144





PREFEITURA DO MUNICÍPIO DE CAJATI

- ESTADO DE SÃO PAULO -

SECRETARIA MUNICIPAL DE OBRAS E MOBILIDADE URBANA



diversa da instalação. Os recipientes não podem ser localizados sob redes elétricas, devendo ser respeitado o afastamento mínimo de 3m de projeção. As bases de assentamento dos recipientes devem ser elevadas do piso que as circunda, não sendo permitida a construção do abrigo em rebaixos e recessos. As placas de sinalização deverão ser com letras não menores que 50mm de altura, em quantidade tal que possibilite a visualização de qualquer direção de acesso à central de GLP com os seguintes dizeres: PERIGO, INFLAMÁVEL, PROIBIDO FUMAR. Caso não haja hidrante, devem ser instalados dois extintores de 4kg cada, de pó químico, posicionados nas proximidades do abrigo, de maneira que se tenha fácil acesso e estes estejam desimpedidos, de acordo com a Instrução Normativa do Corpo de Bombeiros do Estado de São Paulo.

Pressão pneumática de 10 Kg/cm² por, no mínimo, 2 horas, e ser fornecido laudo técnico das instalações juntamente com a ART do serviço. A ocorrência deverá ser registrada no diário de obras.

Execução: Preparar o terreno e fundações de forma que suporte as cargas do componente. Base em concreto traço 1:3:4, cimento, areia e brita. Prever o arranque dos pilares. Alvenaria em blocos de concreto simultaneamente a estrutura (pilares embutidos). Assentamento dos blocos com argamassa no traço 1:4:8. Injetar, nos quatro pilares armados com 2 ferros de 3/8", concreto traço 1:2,5:4, cimento, areia e pedrisco. Cobertura de concreto com cimento: Concreto traço 1:2,5:4, cimento, areia e pedrisco, alisado a colher; Armação de aço CA-60b Ø=4,2mm, malha de 5 x 5cm; - Forma comum de tábuas de cedrinho, e = 1". Regularização da base: argamassa traço 1:3, cimento e areia, alisado a colher. Revestimento da alvenaria: Chapisco: argamassa traço 1:3, cimento e areia; Emboço: argamassa traço 1:4:12, cimento, cal e areia; Reboco: argamassa traço 1:2, cal e areia. Instalar as portas, chumbando à estrutura do abrigo. Proceder a pintura do abrigo e portas. Instalar as braçadeiras, tubulação, conexões, válvulas esféricas, regulador e válvula de bloqueio. Executar o teste de obstrução e estanqueidade. Proceder a pintura da tubulação. Instalar os botijões P45, com carga, e interligar à rede. Testar os pontos de consumo. Fechar a porta, instalar o cadeado, as placas de sinalização e os extintores.

Fichas De Referência: Ficha H1 Instalações de gás; Ficha H2.05 Tubos de aço e conexões de ferro Galvanizado; Ficha S14.17 Galvanização.

Recebimento: Receber se atendidas todas as condições de projeto, recebimento e execução. Base, alvenaria, piso, tampo e revestimento: Devem obedecer aos padrões específicos desses serviços; Não deve haver empoçamento de água no piso e no tampo. Portão: Verificar a limpeza e proteção dos pontos de solda contra corrosão; verificar o funcionamento das dobradiças, fechos e porta cadeado; verificar o chumbamento da porta à estrutura.

Instalação: - Verificar todas as juntas quanto à possíveis vazamentos; acompanhar o teste com ar comprimido à pressão de 10 kg/cm², durante 2h, no mínimo; verificar as sinalizações, extintores, acessórios, válvulas e reguladores; verificar a fixação da tubulação; exigir e verificar o laudo do teste hidrostático devidamente assinado, juntamente com a ART do responsável técnico.

Serviços Incluídos Nos Preços: Preparação do terreno/fundação; Base de concreto simples; Alvenaria; Estrutura em concreto; Tampo de cobertura; Revestimento das paredes e do piso; Portão, dobradiças e cadeados; Acessórios (exceto extintores que serão pagos em separado). Tubos, peças e acessórios da instalação de gás, inclusive botijões com carga; Pintura da tubulação, do portão e das paredes; Lubrificação das partes móveis. Teste de estanqueidade.

Crêterios De Medição: un. — por unidade executada.

Praça do Paço Municipal, nº 10 – Centro – CEP 11.950-000 – Cajati, SP
E-mail: administracao@cajati.sp.gov.br – Telefone: (13) 3854-8700

Página 3 de 89

Assinado por 3 pessoas: MARIA CLAUDIA BRONDIANI RABELO, JAISON SANGALLETI e LUIZ HENRIQUE KOGA
Para verificar a validade das assinaturas, acesse <https://cajati.1doc.com.br/verificacao/158E-4864-5933-2B47> e informe o código 158E-4864-5933-2B47



Visto
Secretaria de Assuntos

Jurídicos

Página 28 de 144





PREFEITURA DO MUNICÍPIO DE CAJATI

- ESTADO DE SÃO PAULO -

SECRETARIA MUNICIPAL DE OBRAS E MOBILIDADE URBANA



Normas: NBR 13523 - Central Predial de Gás Liquefeito de Petróleo; NBR 5590 - Tubos de Aço-Carbono com ou sem Costura, Pretos ou Galvanizados; NBR 6925 - Conexões de Ferro Fundido Maleável Classe 150 e 300; NBR 5363 - Equipamentos Elétricos para Atmosferas Explosivas; NBR 5418 - Instalações Elétricas em Atmosferas Explosivas; NBR 5419 - Proteção de Estruturas Contra Descargas Atmosféricas; NBR 8447 - Equip. Elétr. p/ atmosferas explosivas de segurança intrínseca; NBR 12912 - Rosca NPT para Tubos; NBR 13932 - Instalações internas de gás liquefeito de petróleo (GLP) - Projeto e execução; NBR 14570 - Instalações internas para uso alternativo dos gases GN e GLP - Projeto e execução;

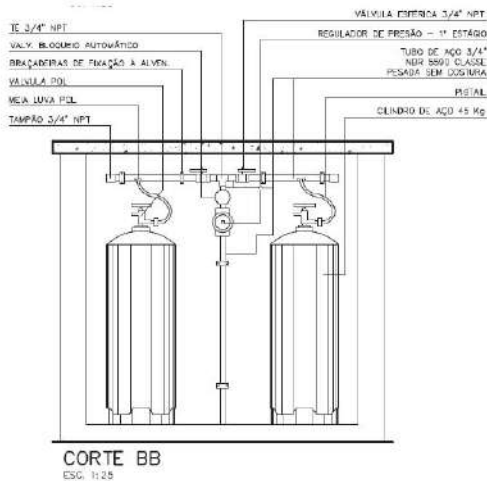
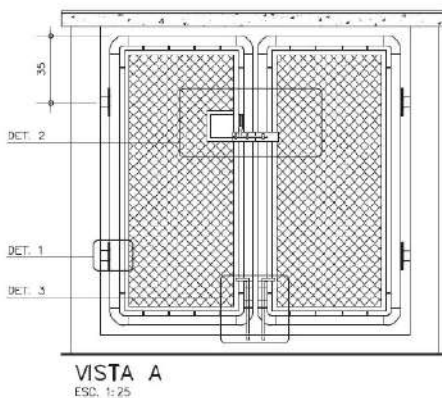

Praça do Paço Municipal, nº 10 - Centro - CEP 11.950-000 - Cajati, SP
E-mail: administracao@cajati.sp.gov.br - Telefone: (13) 3854-8700

Página 4 de 89

Assinado por 3 pessoas: MARIA CLAUDIA BRONDANI RABELO, JASON SANGALOTTI e LUIZ HENRIQUE KOGA
Para verificar a validade das assinaturas, acesse <https://cajati.1doc.com.br/verificacao/158E-4864-5933-2B47> e informe o código 158E-4864-5933-2B47



Visto
Secretaria de Assuntos

Jurídicos

Página 29 de 144





PREFEITURA DO MUNICÍPIO DE CAJATI

- ESTADO DE SÃO PAULO -

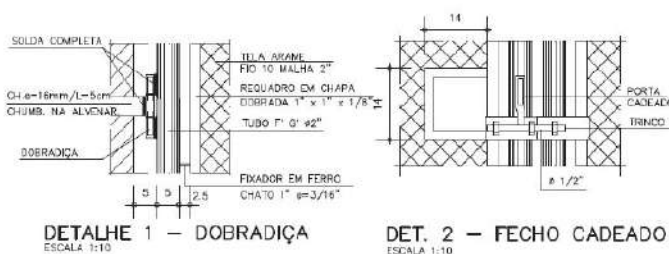
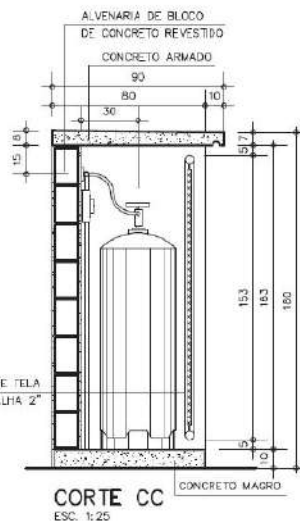
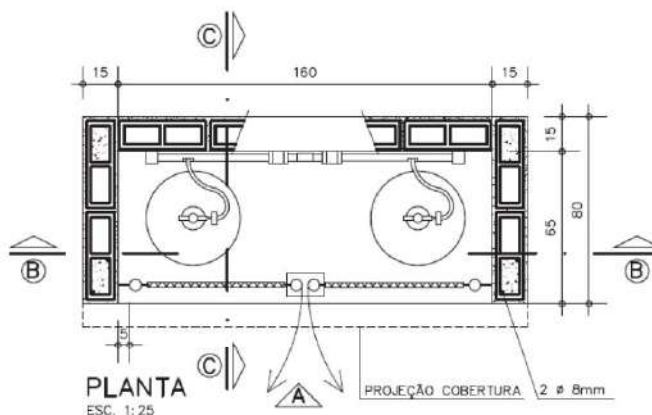
SECRETARIA MUNICIPAL DE OBRAS E MOBILIDADE URBANA

Praça do Paço Municipal, nº 10 – Centro – CEP 11.950-000 – Cajati, SP
E-mail: administracao@cajati.sp.gov.br – Telefone: (13) 3854-8700

Página 5 de 89

Assinado por 3 pessoas: MARIA CLAUDIA BRONDANI RABELO, JASON SANGALETTI e LUIZ HENRIQUE KOGA
Para verificar a validade das assinaturas, acesse <https://cnpj.1doc.com.br/verificacao/158E-4864-5933-2B47> e informe o código 158E-4864-5933-2B47



Visto
Secretaria de Assuntos

Jurídicos

Página 30 de 144





PREFEITURA DO MUNICÍPIO DE CAJATI

- ESTADO DE SÃO PAULO -

SECRETARIA MUNICIPAL DE OBRAS E MOBILIDADE URBANA

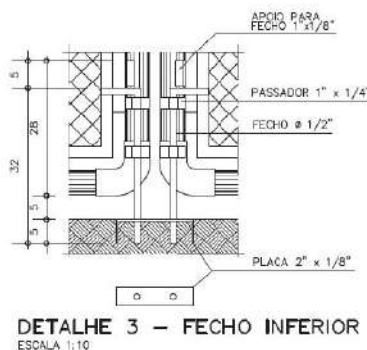

2. SECRETARIA:

DEMOLIÇÃO MANUAL DE ALVENARIA DE ELEVAÇÃO OU ELEMENTO VAZADO, INCLUINDO REVESTIMENTO;

Será medido pelo volume real demolido, medido no projeto, ou conforme levantamento cadastral, ou aferido antes da demolição(m³). O item remunera o fornecimento da mão de obra necessária e ferramentas adequadas para a execução dos serviços de: desmonte, demolição, fragmentação de elementos em alvenaria de elevação ou elemento vazado, manualmente; a seleção e a acomodação manual do entulho em lotes. Normas técnicas: NBR 15112, NBR 15113 e NBR 15114.

VERGA MOLDADA IN LOCO EM CONCRETO PARA JANELAS COM ATÉ 1,5 M DE VÃO. AF_03/2016;

Será medido pela metragem de verga executada (m). O item remunera o fornecimento de materiais para o concreto; aço CA-50 e arame recozido para armação; tábua de Quarubarana ("Erisma uncinatum"), conhecida também como Cedrinho para as formas. Remunera também materiais acessórios e a mão-de-obra necessária para a execução da verga.

CONTRAVERGA MOLDADA IN LOCO EM CONCRETO PARA VÃOS DE ATÉ 1,5 M DE COMPRIMENTO. AF_03/2016;

Será medido pela metragem de contraverga executada (m). O item remunera o fornecimento de materiais para o concreto; aço CA-50 e arame recozido para armação; tábua de Quarubarana ("Erisma uncinatum"), conhecida também como Cedrinho para as formas. Remunera também materiais acessórios e a mão-de-obra necessária para a execução da contraverga.

CHAPISCO;

Será medido pela área revestida com chapisco, não se descontando vãos de até 2,00 m² e não se considerando espaletas. Os vãos acima de 2,00 m² deverão ser deduzidos na totalidade e as espaletas desenvolvidas (m²). O item remunera o fornecimento de cimento, areia e a mão-de-obra necessária para a execução do chapisco.

Praça do Paço Municipal, nº 10 - Centro - CEP 11.950-000 - Cajati, SP
E-mail: administracao@cajati.sp.gov.br - Telefone: (13) 3854-8700

Página 6 de 89

Assinado por 3 pessoas: MARIA CLAUDIA BRONDANI RABELO, JASON SANGALETTI e LUIZ HENRIQUE KOGA
Para verificar a validade das assinaturas, acesse <https://cajati.1doc.com.br/verificacao/158E-4864-5933-2B47> e informe o código 158E-4864-5933-2B47



Visto
Secretaria de Assuntos

Jurídicos

Página 31 de 144



REBOCO;

Será medido pela área revestida com reboco, não se descontando vãos de até 2,00 m² e não se considerando espaletas. Os vãos acima de 2,00 m² deverão ser deduzidos na totalidade e as espaletas desenvolvidas (m²). O item remunera o fornecimento de cal hidratada, areia e a mão de obra necessária para a execução do reboco.

TAMPO/BANCADA EM GRANITO, COM FRONTALÃO, ESPESSURA DE 2 CM, ACABAMENTO POLIDO;

Será medido pela área de tampo instalado (m²). O item remunera o fornecimento de materiais e a mão de obra necessária para instalação de tampo e/ou bancada em granito com espessura de 2 cm, inclusive testeira, frontalão, furos (se necessários); assentamento e rejuntamento com argamassa de cimento e areia, e demais elementos de arremate e fixação; acabamento polido nas cores: Andorinha, Corumbá, Santa Cecília ou Verde Ubatuba.

CAIXILHO FIXO EM ALUMÍNIO, SOB MEDIDA – BRANCO;

Será medido por área de caixilho instalado (m²). O item remunera o fornecimento de caixilho constituído por perfis de alumínio e pintura eletrostática, do tipo fixo sob medida. Remunera também a instalação completa do caixilho. Não remunera o fornecimento e instalação do vidro.

VIDRO TEMPERADO INCOLOR DE 8 MM;

Será medido pela área de vidro instalado (m²). O item remunera o fornecimento de vidro temperado incolor de 8 mm, inclusive acessórios e a mão de obra necessária para a instalação do vidro.

TINTA LÁTEX ANTIMOFO EM MASSA, INCLUSIVE PREPARO;

Será medido pela área de superfície preparada e pintada, não se descontando vãos de até 2,00 m² e não se considerando espaletas, filetes ou molduras. Os vãos acima de 2,00 m² deverão ser deduzidos na totalidade e as espaletas, filetes ou molduras desenvolvidas (m²). O item remunera o fornecimento de selador de tinta para pintura látex standard à base de emulsão acrílica modificada, aditivada com Silthane (silicone e poliuretano), solúvel em água, conforme norma NBR 11702, acabamento fosco aveludado, resistente ao mofo, sol, chuva e maresia; referência comercial Coral mur fabricação Coral ou equivalente. Remunera também materiais acessórios e mão de obra necessária para a execução dos serviços de: limpeza da superfície, lixamento, remoção do pó e aplicação do selador, conforme recomendações do fabricante; aplicação da tinta, em várias demãos (2 ou 3 demãos), conforme especificações do fabricante, sobre superfície revestida com massa.

TINTA ACRÍLICA ANTIMOFO EM MASSA, INCLUSIVE PREPARO;

Será medido pela área de superfície preparada e pintada, não se descontando vãos de até 2,00 m² e não se considerando espaletas, filetes ou molduras. Os vãos acima de 2,00 m² deverão ser deduzidos na totalidade e as espaletas, filetes ou molduras desenvolvidas (m²). O item remunera o fornecimento de selador de tinta para pintura acrílica, tinta plástica à base de resina acrílica acetinado fosco, aditivada com Bacterkill (agente fungicida), solúvel em água, acabamento semibrilho, específica para prevenção da proliferação de fungos e mofo, com resistência a umidade em ambientes frios ou quentes, tais como saunas, lavanderias, câmaras frias e locais com vapores ou condensação de água; referência comercial Metalatex Antimofo fabricação Sherwin Williams ou equivalente. Remunera também materiais acessórios e mão de obra necessária para a execução dos serviços de: limpeza da superfície, lixamento, remoção do pó e



PREFEITURA DO MUNICÍPIO DE CAJATI

- ESTADO DE SÃO PAULO -

SECRETARIA MUNICIPAL DE OBRAS E MOBILIDADE URBANA



aplicação do selador, conforme recomendações do fabricante; aplicação da tinta, em 2 ou 3 demãos sobre superfície revestida com massa, conforme especificações do fabricante e as normas NBR 11702 e NBR 15079.

3. SALA MULTIMÍDIA:

REMOÇÃO DE LOUÇAS, DE FORMA MANUAL, SEM REAPROVEITAMENTO. AF_12/2017;

Será medido por unidade de louça retirada (un). o item remunera a mão-de-obra para retirada de remoção de louças, de forma manual, inclusive os acessórios, sem reaproveitamento;

DEMOLIÇÃO MANUAL DE REVESTIMENTO CERÂMICO, INCLUINDO A BASE;

Será medido por área real de revestimento cerâmico, inclusive a base, demolido, medida no projeto, ou conforme levantamento cadastral, ou aferida antes da demolição(m²). O item remunera o fornecimento da mão-de-obra necessária e ferramentas adequadas para a execução dos serviços de: demolição, fragmentação de revestimentos cerâmicos, inclusive a base de assentamento, manualmente; a seleção e a acomodação manual do entulho em lotes. Normas técnicas: NBR 15112, NBR 15113 e NBR 15114.

DEMOLIÇÃO MANUAL DE ALVENARIA DE ELEVAÇÃO OU ELEMENTO VAZADO, INCLUINDO REVESTIMENTO;

Será medido pelo volume real demolido, medido no projeto, ou conforme levantamento cadastral, ou aferido antes da demolição(m³). O item remunera o fornecimento da mão de obra necessária e ferramentas adequadas para a execução dos serviços de: desmonte, demolição, fragmentação de elementos em alvenaria de elevação ou elemento vazado, manualmente; a seleção e a acomodação manual do entulho em lotes. Normas técnicas: NBR 15112, NBR 15113 e NBR 15114.

CABO DE COBRE DE 2,5 MM², ISOLAMENTO 750 V - ISOLAÇÃO EM PVC 70°C;

Será medido pelo comprimento de cabo instalado (m). O item remunera o fornecimento de cabo de cobre eletrolítico de alta condutibilidade, revestimento termoplástico em PVC para isolamento de temperatura até 70°C e nível de isolamento para tensões até 750 V; remunera também materiais e a mão-de-obra necessária para a enfição e instalação do cabo. Norma técnica: NBR NM 247-1.

ELETRODUTO DE PVC CORRUGADO FLEXÍVEL REFORÇADO, DIÂMETRO EXTERNO DE 25 MM;

Será medido pelo comprimento de eletroduto instalado (m). O item remunera o fornecimento e instalação de eletroduto em PVC corrugado flexível, tipo reforçado, diâmetro externo de 25 mm, diâmetro interno de 19,0 mm, espessura da parede de 0,3 mm, referência 3/4", cor cinza, referência Tigreflex reforçado, fabricação da Tigre, ou equivalente, para instalações elétricas e de telefonia, quando embutidas em lajes, ou em paredes em geral, ou enterradas; remunera também o fornecimento de materiais acessórios e a mão-de obra necessária para a execução dos serviços: abertura e fechamento de rasgos e a instalação de arame galvanizado para servir de guia à enfição, inclusive nas tubulações secas. Não remunera os serviços de escavação e reaterro quando enterradas.

Praça do Paço Municipal, nº 10 – Centro – CEP 11.950-000 – Cajati, SP
E-mail: administracao@cajati.sp.gov.br – Telefone: (13) 3854-8700

Página 8 de 89

Assinado por 3 pessoas: MARIA CLAUDIA BRONDANI RABELO, JASON SANGALLETI e LUIZ HENRIQUE KOGA
Para verificar a validade das assinaturas, acesse <https://cajati.1doc.com.br/verificacao/158E-4864-5933-2B47> e informe o código 158E-4864-5933-2B47



Visto
Secretaria de Assuntos

Jurídicos

Página 33 de 144



CAIXA EM PVC DE 4" X 2";

Será medido por unidade de caixa instalada (un). O item remunera o fornecimento e instalação de caixa de 4 x 2, em PVC rígido, antichama, na cor amarela, com olhais para instalação de eletrodutos e orelhas para fixação de espelho; referência comercial Tigreflex da Tigre, 57500/071 da Tramontina ou equivalente.

TOMADA 2P+T DE 20 A - 250 V, COMPLETA;

Será medido por conjunto de tomada instalada (cj). O item remunera o fornecimento e instalação de tomada de 20 A - 250V, 2P + T; com placa, haste, contatos de prata e componentes de função elétrica em liga de cobre. Referência comercial: 054344 da Piel Legrand ou equivalente. Norma técnica: NBR 14136.

CHAPISCO;

Será medido pela área revestida com chapisco, não se descontando vãos de até 2,00 m² e não se considerando espaletas. Os vãos acima de 2,00 m² deverão ser deduzidos na totalidade e as espaletas desenvolvidas (m²). O item remunera o fornecimento de cimento, areia e a mão-de-obra necessária para a execução do chapisco.

REBOCO;

Será medido pela área revestida com reboco, não se descontando vãos de até 2,00 m² e não se considerando espaletas. Os vãos acima de 2,00 m² deverão ser deduzidos na totalidade e as espaletas desenvolvidas (m²). O item remunera o fornecimento de cal hidratada, areia e a mão de obra necessária para a execução do reboco.

TINTA LÁTEX ANTIMOFO EM MASSA, INCLUSIVE PREPARO;

Será medido pela área de superfície preparada e pintada, não se descontando vãos de até 2,00 m² e não se considerando espaletas, filetes ou molduras. Os vãos acima de 2,00 m² deverão ser deduzidos na totalidade e as espaletas, filetes ou molduras desenvolvidas (m²). O item remunera o fornecimento de selador de tinta para pintura látex standard à base de emulsão acrílica modificada, aditivada com Silthane (silicone e poliuretano), solúvel em água, conforme norma NBR 11702, acabamento fosco aveludado, resistente ao mofo, sol, chuva e maresia; referência comercial Coralum fabricação Coral ou equivalente. Remunera também materiais acessórios e mão de obra necessária para a execução dos serviços de: limpeza da superfície, lixamento, remoção do pó e aplicação do selador, conforme recomendações do fabricante; aplicação da tinta, em várias demãos (2 ou 3 demãos), conforme especificações do fabricante, sobre superfície revestida com massa.

TINTA ACRÍLICA ANTIMOFO EM MASSA, INCLUSIVE PREPARO;

Será medido pela área de superfície preparada e pintada, não se descontando vãos de até 2,00 m² e não se considerando espaletas, filetes ou molduras. Os vãos acima de 2,00 m² deverão ser deduzidos na totalidade e as espaletas, filetes ou molduras desenvolvidas (m²). O item remunera o fornecimento de selador de tinta para pintura acrílica, tinta plástica à base de resina acrílica acetinado fosco, aditivada com Bacterkill (agente fungicida), solúvel em água, acabamento

Praça do Paço Municipal, nº 10 - Centro - CEP 11.950-000 - Cajati, SP
E-mail: administracao@cajati.sp.gov.br - Telefone: (13) 3854-8700

Página 9 de 89

Assinado por 3 pessoas: MARIA CLAUDIA BRONDANI RABELO, JAISON SANGALATTI e LUIZ HENRIQUE KOGA
Para verificar a validade das assinaturas, acesse <https://cajati.1doc.com.br/verificacao/158E-4864-5933-2B47> e informe o código 158E-4864-5933-2B47



Visto
Secretaria de Assuntos

Jurídicos

Página 34 de 144





PREFEITURA DO MUNICÍPIO DE CAJATI

- ESTADO DE SÃO PAULO -

SECRETARIA MUNICIPAL DE OBRAS E MOBILIDADE URBANA



semibrilho, específica para prevenção da proliferação de fungos e mofo, com resistência à umidade em ambientes frios ou quentes, tais como saunas, lavanderias, câmaras frias e locais com vapores ou condensação de água; referência comercial Metalatex Antimofo fabricação Sherwin Williams ou equivalente. Remunera também materiais acessórios e mão de obra necessária para a execução dos serviços de: limpeza da superfície, lixamento, remoção do pó e aplicação do selador, conforme recomendações do fabricante; aplicação da tinta, em 2 ou 3 demãos sobre superfície revestida com massa, conforme especificações do fabricante e as normas NBR 11702 e NBR 15079.

4. BERCARIOS:

4.1 BERÇARIO 01;

4.1.1 REMOÇÃO DE ALVENARIA DE VEDAÇÃO;

DEMOLIÇÃO MANUAL DE ALVENARIA DE ELEVAÇÃO OU ELEMENTO VAZADO, INCLUINDO REVESTIMENTO;

Será medido pelo volume real demolido, medido no projeto, ou conforme levantamento cadastral, ou aferido antes da demolição(m³). O item remunera o fornecimento da mão de obra necessária e ferramentas adequadas para a execução dos serviços de: desmonte, demolição, fragmentação de elementos em alvenaria de elevação ou elemento vazado, manualmente; a seleção e a acomodação manual do entulho em lotes. Normas técnicas: NBR 15112, NBR 15113 e NBR 15114.

4.1.2 AUMENTO DE VÃO DE JANELAS;

DEMOLIÇÃO MANUAL DE ALVENARIA DE ELEVAÇÃO OU ELEMENTO VAZADO, INCLUINDO REVESTIMENTO;

Será medido pelo volume real demolido, medido no projeto, ou conforme levantamento cadastral, ou aferido antes da demolição(m³). O item remunera o fornecimento da mão de obra necessária e ferramentas adequadas para a execução dos serviços de: desmonte, demolição, fragmentação de elementos em alvenaria de elevação ou elemento vazado, manualmente; a seleção e a acomodação manual do entulho em lotes. Normas técnicas: NBR 15112, NBR 15113 e NBR 15114.

RETIRADA DE ESQUADRIA METÁLICA EM GERAL;

Será medido pela área da esquadria retirada (m²). O item remunera o fornecimento da mão-de-obra necessária para a retirada completa de esquadrias metálicas, em geral; a seleção e a guarda das peças reaproveitáveis.

RETIRADA DE GUARDA-CORPO OU GRADIL EM GERAL;

Será medido pela área do guarda-corpo ou gradil retirado (m²). O item remunera o fornecimento da mão de obra necessária para a retirada completa de guarda corpo ou gradil, em geral; a seleção e a guarda das peças reaproveitáveis.

VERGA MOLDADA IN LOCO EM CONCRETO PARA JANELAS COM ATÉ 1,5 M DE VÃO. AF_03/2016;

Será medido pela metragem de verga executada (m). O item remunera o fornecimento de materiais para o concreto; aço CA-50 e arame recozido para armação; tábuas de Quarubarana ("Erismia uncinatum"), conhecida também como Cedrinho para as formas. Remunera também materiais acessórios e a mão-de-obra necessária para a execução da verga.

Praça do Paço Municipal, nº 10 – Centro – CEP 11.950-000 – Cajati, SP
E-mail: administracao@cajati.sp.gov.br – Telefone: (13) 3854-8700

Página 10 de 89

Assinado por 3 pessoas: MARIA CLAUDIA BRONDANI RABELO, JA SON SANGALETTI e LUIZ HENRIQUE KOGA
Para verificar a validade das assinaturas, acesse <https://cajati.1doc.com.br/verificacao/158E-4864-5933-2B47> e informe o código 158E-4864-5933-2B47



Visto
Secretaria de Assuntos

Jurídicos

Página 35 de 144





PREFEITURA DO MUNICÍPIO DE CAJATI

- ESTADO DE SÃO PAULO -

SECRETARIA MUNICIPAL DE OBRAS E MOBILIDADE URBANA



CONTRAVERGA MOLDADA IN LOCO EM CONCRETO PARA VÃOS DE ATÉ 1,5 M DE COMPRIMENTO. AF_03/2016;

Será medido pela metragem de contraverga executada (m). O item remunera o fornecimento de materiais para o concreto; aço CA-50 e arame recozido para armação; tábua de Quarubarana ("Erisma uncinatum"), conhecida também como Cedrinho para as formas. Remunera também materiais acessórios e a mão-de-obra necessária para a execução da contraverga.

CHAPISCO;

Será medido pela área revestida com chapisco, não se descontando vãos de até 2,00 m² e não se considerando espaletas. Os vãos acima de 2,00 m² deverão ser deduzidos na totalidade e as espaletas desenvolvidas (m²). O item remunera o fornecimento de cimento, areia e a mão-de-obra necessária para a execução do chapisco.

REBOCO;

Será medido pela área revestida com reboco, não se descontando vãos de até 2,00 m² e não se considerando espaletas. Os vãos acima de 2,00 m² deverão ser deduzidos na totalidade e as espaletas desenvolvidas (m²). O item remunera o fornecimento de cal hidratada, areia e a mão de obra necessária para a execução do reboco.

CAIXILHO EM ALUMÍNIO DE CORRER COM VIDRO, LINHA COMERCIAL;

Será medido por área de caixilho instalado (m²). O item remunera o fornecimento do caixilho de correr completo, linha comercial, em perfis de alumínio anodizado natural, com vidro; cimento; areia; acessórios e a mão de obra necessária para a instalação completa do caixilho.

PEITORIL E/OU SOLEIRA EM GRANITO, ESPESSURA DE 2 CM E LARGURA ATÉ 20 CM, ACABAMENTO POLIDO;

Será medido pelo comprimento de soleira e/ou peitoril revestidos com granito (m). O item remunera o fornecimento de materiais e a mão de obra necessária para execução do revestimento de peitoril e/ou soleira com granito na espessura de 2 cm e largura até 20 cm; assentamento com argamassa colante industrializada; acabamento polido, nas cores: cinza Andorinha, cinza Corumbá, Santa Cecília, verde Ubatuba ou branco Dallas. Não remunera o preparo prévio da superfície.

GRADE DE PROTEÇÃO PARA CAIXILHOS;

Será medido pela área da grade instalada (m²). O item remunera o fornecimento de grade de proteção, para caixilhos, constituída por: grade confeccionada com barras chatas de 1 1/4 x 3/16, dispostas horizontalmente, verticalmente e no requadro externo da peça, em aço SAE 1010 / 1020; grapas em chapa de aço, ou chumbador de expansão, tipo parabolt, para a fixação do conjunto; materiais acessórios e a mão de obra necessária para a instalação e fixação da grade, por meio de grapas, ou chumbadores nas paredes de blocos estruturais, ou de concreto, ou vigas, ou pilares, etc.; remunera também o fornecimento de solda nas porcas com os parafusos, após a fixação. Não remunera arremates de acabamento.

4.1.3 INSTALAÇÃO DE NOVAS TOMADAS;

Praça do Paço Municipal, nº 10 - Centro - CEP 11.950-000 - Cajati, SP
E-mail: administracao@cajati.sp.gov.br - Telefone: (13) 3854-8700

Página 11 de 89

Assinado por 3 pessoas: MARIA CLAUDIA BRONDAINI RABELO, JAISON SANGALETTI e LUIZ HENRIQUE KOGA
Para verificar a validade das assinaturas, acesse <https://cajati.1doc.com.br/verificacao/158E-4864-5933-2B47> e informe o código 158E-4864-5933-2B47



Visto
Secretaria de Assuntos

Jurídicos

Página 36 de 144





PREFEITURA DO MUNICÍPIO DE CAJATI

- ESTADO DE SÃO PAULO -

SECRETARIA MUNICIPAL DE OBRAS E MOBILIDADE URBANA



DEMOLIÇÃO MANUAL DE ALVENARIA DE ELEVAÇÃO OU ELEMENTO VAZADO, INCLUINDO REVESTIMENTO;

Será medido pelo volume real demolido, medido no projeto, ou conforme levantamento cadastral, ou aferido antes da demolição (m³). O item remunera o fornecimento da mão de obra necessária e ferramentas adequadas para a execução dos serviços de: desmonte, demolição, fragmentação de elementos em alvenaria de elevação ou elemento vazado, manualmente; a seleção e a acomodação manual do entulho em lotes. Normas técnicas: NBR 15112, NBR 15113 e NBR 15114.

CABO DE COBRE DE 2,5 MM², ISOLAMENTO 750 V - ISOLAÇÃO EM PVC 70°C;

Será medido pelo comprimento de cabo instalado (m). O item remunera o fornecimento de cabo de cobre eletrolítico de alta condutibilidade, revestimento termoplástico em PVC para isolação de temperatura até 70°C e nível de isolamento para tensões até 750 V; remunera também materiais e a mão-de-obra necessária para a enfição e instalação do cabo. Norma técnica: NBR NM 247-1.

ELETRODUTO DE PVC CORRUGADO FLEXÍVEL REFORÇADO, DIÂMETRO EXTERNO DE 25 MM;

Será medido pelo comprimento de eletroduto instalado (m). O item remunera o fornecimento e instalação de eletroduto em PVC corrugado flexível, tipo reforçado, diâmetro externo de 25 mm, diâmetro interno de 19,0 mm, espessura da parede de 0,3 mm, referência 3/4", cor cinza, referência Tigreflex reforçado, fabricação da Tigre, ou equivalente, para instalações elétricas e de telefonia, quando embutidas em lajes, ou em paredes em geral, ou enterradas; remunera também o fornecimento de materiais acessórios e a mão-de obra necessária para a execução dos serviços: abertura e fechamento de rasgos e a instalação de arame galvanizado para servir de guia à enfição, inclusive nas tubulações secas. Não remunera os serviços de escavação e reaterro quando enterradas.

CAIXA EM PVC DE 4" X 2";

Será medido por unidade de caixa instalada (un). O item remunera o fornecimento e instalação de caixa de 4 x 2, em PVC rígido, antichama, na cor amarela, com olhalis para instalação de eletrodutos e orelhas para fixação de espelho; referência comercial Tigreflex da Tigre, 57500/071 da Tramontina ou equivalente.

TOMADA 2P+T DE 20 A - 250 V, COMPLETA;

Será medido por conjunto de tomada instalada (cj). O item remunera o fornecimento e instalação de tomada de 20 A - 250V, 2P + T; com placa, haste, contatos de prata e componentes de função elétrica em liga de cobre. Referência comercial: 054344 da Pial Legrand ou equivalente. Norma técnica: NBR 14136.

CHAPISCO;

Será medido pela área revestida com chapisco, não se descontando vãos de até 2,00 m² e não se considerando espaletas. Os vãos acima de 2,00 m² deverão ser deduzidos na totalidade e as

Praça do Paço Municipal, nº 10 - Centro - CEP 11.950-000 - Cajati, SP
E-mail: administracao@cajati.sp.gov.br - Telefone: (13) 3854-8700

Página 12 de 89

Assinado por 3 pessoas: MARIA CLAUDIA BRONDIANI RABELO, JA SON SANGALLETI e LUIZ HENRIQUE KOGA
Para verificar a validade das assinaturas, acesse <https://cajati.1doc.com.br/verificacao/158E-4864-5933-2B47> e informe o código 158E-4864-5933-2B47



Visto
Secretaria de Assuntos

Jurídicos

Página 37 de 144





PREFEITURA DO MUNICÍPIO DE CAJATI

- ESTADO DE SÃO PAULO -

SECRETARIA MUNICIPAL DE OBRAS E MOBILIDADE URBANA



espaletas desenvolvidas (m²). O item remunera o fornecimento de cimento, areia e a mão-de-obra necessária para a execução do chapisco.

REBOCO;

Será medido pela área revestida com reboco, não se descontando vãos de até 2,00 m² e não se considerando espaletas. Os vãos acima de 2,00 m² deverão ser deduzidos na totalidade e as espaletas desenvolvidas (m²). O item remunera o fornecimento de cal hidratada, areia e a mão de obra necessária para a execução do reboco.

4.1.4 FECHAMENTO DE PORTA EXISTENTE E ABERTURA DE NOVO VÃO DE PORTA;

DEMOLIÇÃO MANUAL DE ALVENARIA DE ELEVAÇÃO OU ELEMENTO VAZADO, INCLUINDO REVESTIMENTO;

Será medido pelo volume real demolido, medido no projeto, ou conforme levantamento cadastral, ou aferido antes da demolição (m³). O item remunera o fornecimento da mão de obra necessária e ferramentas adequadas para a execução dos serviços de: desmonte, demolição, fragmentação de elementos em alvenaria de elevação ou elemento vazado, manualmente; a seleção e a acomodação manual do entulho em lotes. Normas técnicas: NBR 15112, NBR 15113 e NBR 15114

RETIRADA DE FOLHA DE ESQUADRIA EM MADEIRA;

Será medido por unidade retirada (un). O item remunera o fornecimento de mão-de-obra necessária para a retirada de folha de esquadria em madeira, a seleção e a guarda das peças reaproveitáveis.

RETIRADA DE BATENTE COM GUARNIÇÃO E PEÇAS LINEARES EM MADEIRA, CHUMBADOS;

Será medido pelo comprimento total de peças retiradas (m). O item remunera o fornecimento de mão-de-obra necessária para a retirada de batentes com guarnição e peças lineares em madeira, chumbados; remunera também a seleção e a guarda das peças reaproveitáveis.

ALVENARIA DE BLOCO DE CONCRETO DE VEDAÇÃO DE 14 X 19 X 39 CM - CLASSE C;

Será medido por área de superfície executada, descontando-se todos os vãos (m²). O item remunera o fornecimento de materiais e mão de obra necessária para a execução de alvenaria de vedação ou estrutural, para uso revestido/aparente, confeccionada em bloco vazado de concreto de 14 x 19 x 39 cm e resistência mínima a compressão de 3 MPa, classe C; assentada com argamassa mista de cimento, cal hidratada e areia. Norma técnica NBR 6136 e utilização estrutural desde que atenda a NBR 16868/20.

VERGA MOLDADA IN LOCO EM CONCRETO PARA JANELAS COM ATÉ 1,5 M DE VÃO. AF_03/2016;

Será medido pela metragem de verga executada (m). O item remunera o fornecimento de materiais para o concreto; aço CA-50 e arame recozido para armação; tábua de Quarubarana ("Erisma uncinatum"), conhecida também como Cedrinho para as formas. Remunera também materiais acessórios e a mão-de-obra necessária para a execução da verga.

Praça do Paço Municipal, nº 10 - Centro - CEP 11.950-000 - Cajati, SP
E-mail: administracao@cajati.sp.gov.br - Telefone: (13) 3854-8700

Página 13 de 89

Assinado por 3 pessoas: MARIA CLAUDIA BRONDANI RABELO, JASON SANGALOTTI e LUIZ HENRIQUE KOGA
Para verificar a validade das assinaturas, acesse <https://cajati.1doc.com.br/verificacao/158E-4864-5933-2B47> e informe o código 158E-4864-5933-2B47



Visto
Secretaria de Assuntos

Jurídicos

Página 38 de 144





PREFEITURA DO MUNICÍPIO DE CAJATI

- ESTADO DE SÃO PAULO -

SECRETARIA MUNICIPAL DE OBRAS E MOBILIDADE URBANA



CHAPISCO;

Será medido pela área revestida com chapisco, não se descontando vãos de até 2,00 m² e não se considerando espaletas. Os vãos acima de 2,00 m² deverão ser deduzidos na totalidade e as espaletas desenvolvidas (m²). O item remunera o fornecimento de cimento, areia e a mão-de-obra necessária para a execução do chapisco.

REBOCO;

Será medido pela área revestida com reboco, não se descontando vãos de até 2,00 m² e não se considerando espaletas. Os vãos acima de 2,00 m² deverão ser deduzidos na totalidade e as espaletas desenvolvidas (m²). O item remunera o fornecimento de cal hidratada, areia e a mão de obra necessária para a execução do reboco.

PORTA DE ABRIR EM ALUMÍNIO TIPO LAMBRI, SOB MEDIDA - COR BRANCA;

Será medido por área de porta instalada (m²). O item remunera o fornecimento de porta de abrir em alumínio tipo lambri, com pintura eletrostática branca, sob medida e o conjunto de ferragens compatíveis com a estrutura e peso; referência comercial Project fabricação MGM ou equivalente. Remunera também cimento, areia, materiais acessórios e mão de obra necessária para instalação completa da porta.

PEITORIL E/OU SOLEIRA EM GRANITO, ESPESSURA DE 2 CM E LARGURA ATÉ 20 CM, ACABAMENTO POLIDO;

Será medido pelo comprimento de soleira e/ou peitoril revestidos com granito (m). O item remunera o fornecimento de materiais e a mão de obra necessária para execução do revestimento de peitoril e/ou soleira com granito na espessura de 2 cm e largura até 20 cm; assentamento com argamassa colante industrializada; acabamento polido, nas cores: cinza Andorinha, cinza Corumbá, Santa Cecília, verde Ubatuba ou branco Dalls. Não remunera o preparo prévio da superfície.

4.1.5 PISO;

REGULARIZAÇÃO DE PISO COM NATA DE CIMENTO E ADESIVO DE ALTO DESEMPENHO;
Será medido pela área de piso regularizada com nata de cimento e adesivo de alto desempenho (m²). O item remunera o fornecimento do adesivo de alto desempenho, cimento, areia e a mão de obra necessária para a execução da regularização do piso com nata de cimento e branco.

REVESTIMENTO VINÍLICO EM MANTA, ESPESSURA TOTAL DE 2MM, RESISTENTE A LAVAGEM COM HIPOCLORITO;

Será medido pela área de superfície com revestimento vinílico executado (m²). O item remunera o fornecimento e instalação de revestimento vinílico, em manta, espessura de 2 mm. Classificação de uso comercial pesado 23/34/43 (conforme EN 685), reação ao fogo II-A, resistência antiderrapante, resistência à abrasão EM ISO 10581 - tipo I, tratamento antibacteriano incorporado, tratamento da superfície PUR. Juntas soldadas a quente com cordão de solda; referência comercial Classic Mystic PUR da Beaulieu ou equivalente. Remunera também fornecimento e colocação de rodapé e acessórios necessários para completa instalação do piso vinílico. Não remunera o preparo prévio da superfície.

4.1.6 PINTURA;

TINTA LÁTEX ANTIMOFO EM MASSA, INCLUSIVE PREPARO;

Praça do Paço Municipal, nº 10 - Centro - CEP 11.950-000 - Cajati, SP
E-mail: administracao@cajati.sp.gov.br - Telefone: (13) 3854-8700

Página 14 de 89

Assinado por 3 pessoas: MARIA CLAUDIA BRONDANI RABELO, JIA SON SANGALETTI e LUIZ HENRIQUE KOGA
Para verificar a validade das assinaturas, acesse <https://cajati.1doc.com.br/verificacao/158E-4864-5933-2B47> e informe o código 158E-4864-5933-2B47



Visto
Secretaria de Assuntos

Jurídicos

Página 39 de 144





PREFEITURA DO MUNICÍPIO DE CAJATI

- ESTADO DE SÃO PAULO -

SECRETARIA MUNICIPAL DE OBRAS E MOBILIDADE URBANA



Será medido pela área de superfície preparada e pintada, não se descontando vãos de até 2,00 m² e não se considerando espaletas, filetes ou molduras. Os vãos acima de 2,00 m² deverão ser deduzidos na totalidade e as espaletas, filetes ou molduras desenvolvidas (m²). O item remunera o fornecimento de selador de tinta para pintura látex standard à base de emulsão acrílica modificada, aditivada com Silthane (silicone e poliuretano), solúvel em água, conforme norma NBR 11702, acabamento fosco aveludado, resistente ao mofo, sol, chuva e maresia; referência comercial Coralum fabricação Coral ou equivalente. Remunera também materiais acessórios e mão de obra necessária para a execução dos serviços de: limpeza da superfície, lixamento, remoção do pó e aplicação do selador, conforme recomendações do fabricante; aplicação da tinta, em várias demãos (2 ou 3 demãos), conforme especificações do fabricante, sobre superfície revestida com massa.

TINTA ACRÍLICA ANTIMOFO EM MASSA, INCLUSIVE PREPARO;

Será medido pela área de superfície preparada e pintada, não se descontando vãos de até 2,00 m² e não se considerando espaletas, filetes ou molduras. Os vãos acima de 2,00 m² deverão ser deduzidos na totalidade e as espaletas, filetes ou molduras desenvolvidas (m²). O item remunera o fornecimento de selador de tinta para pintura acrílica, tinta plástica à base de resina acrílica acetinado fosco, aditivada com Bacterkill (agente fungicida), solúvel em água, acabamento semibrilho, específica para prevenção da proliferação de fungos e mofo, com resistência à umidade em ambientes frios ou quentes, tais como saunas, lavanderias, câmaras frias e locais com vapores ou condensação de água; referência comercial Metalatex Antimofo fabricação Sherwin Williams ou equivalente. Remunera também materiais acessórios e mão de obra necessária para a execução dos serviços de: limpeza da superfície, lixamento, remoção do pó e aplicação do selador, conforme recomendações do fabricante; aplicação da tinta, em 2 ou 3 demãos sobre superfície revestida com massa, conforme especificações do fabricante e as normas NBR 11702 e NBR 15079.

4.1.7 NICHOS EM MDF;

PRATELEIRA SOB MEDIDA EM COMPENSADO, REVESTIDA NAS DUAS FACES EM LAMINADO FENÓLICO MELAMÍNICO;

Será medido por área, aferida na projeção horizontal, de prateleira executada (m²). O item remunera o fornecimento e instalação completa de prateleira, sob medida, em madeira compensada revestida nas duas faces com laminado fenólico melamínico, com espessura de 20 mm; inclusive estrutura de apoio e / ou fixação.

4.2 BERÇARIO 02;

4.2.1 DEMOLIÇÕES E RETIRADAS;

DEMOLIÇÃO MANUAL DE REVESTIMENTO CERÂMICO, INCLUINDO A BASE;

Praça do Paço Municipal, nº 10 – Centro – CEP 11.950-000 – Cajati, SP
E-mail: administracao@cajati.sp.gov.br – Telefone: (13) 3854-8700

Página 15 de 89

Assinado por 3 pessoas: MARIA CLAUDIA BRONDANI RABELO, JA SON SANGALETTI e LUIZ HENRIQUE KOGA
Para verificar a validade das assinaturas, acesse <https://cajati.1doc.com.br/verificacao/158E-4864-5933-2B47> e informe o código 158E-4864-5933-2B47



Visto
Secretaria de Assuntos

Jurídicos

Página 40 de 144





PREFEITURA DO MUNICÍPIO DE CAJATI

- ESTADO DE SÃO PAULO -

SECRETARIA MUNICIPAL DE OBRAS E MOBILIDADE URBANA



Será medido por área real de revestimento cerâmico, inclusive a base, demolido, medida no projeto, ou conforme levantamento cadastral, ou aferida antes da demolição(m²). O item remunera o fornecimento da mão-de-obra necessária e ferramentas adequadas para a execução dos serviços de: demolição, fragmentação de revestimentos cerâmicos, inclusive a base de assentamento, manualmente; a seleção e a acomodação manual do entulho em lotes. Normas técnicas: NBR 15112, NBR 15113 e NBR 15114.

RETIRADA DE BANCADA INCLUINDO PERTENCES;

Será medido por área, na projeção horizontal, de bancada retirada (m²). O item remunera o fornecimento da mão-de-obra necessária para a remoção completa de bancadas em geral, inclusive pertences e a guarda das peças aproveitáveis.

DEMOLIÇÃO MANUAL DE ALVENARIA DE ELEVAÇÃO OU ELEMENTO VAZADO, INCLUINDO REVESTIMENTO;

Será medido pelo volume real demolido, medido no projeto, ou conforme levantamento cadastral, ou aferido antes da demolição(m³). O item remunera o fornecimento da mão de obra necessária e ferramentas adequadas para a execução dos serviços de: desmonte, demolição, fragmentação de elementos em alvenaria de elevação ou elemento vazado, manualmente; a seleção e a acomodação manual do entulho em lotes. Normas técnicas: NBR 15112, NBR 15113 e NBR 15114.

4.2.2 INSTALAÇÃO DE NOVAS TOMADAS;

DEMOLIÇÃO MANUAL DE ALVENARIA DE ELEVAÇÃO OU ELEMENTO VAZADO, INCLUINDO REVESTIMENTO;

Será medido pelo volume real demolido, medido no projeto, ou conforme levantamento cadastral, ou aferido antes da demolição(m³). O item remunera o fornecimento da mão de obra necessária e ferramentas adequadas para a execução dos serviços de: desmonte, demolição, fragmentação de elementos em alvenaria de elevação ou elemento vazado, manualmente; a seleção e a acomodação manual do entulho em lotes. Normas técnicas: NBR 15112, NBR 15113 e NBR 15114.

CABO DE COBRE DE 2,5 MM², ISOLAMENTO 750 V - ISOLAÇÃO EM PVC 70°C;

Será medido pelo comprimento de cabo instalado (m). O item remunera o fornecimento de cabo de cobre eletrolítico de alta condutibilidade, revestimento termoplástico em PVC para isolação de temperatura até 70°C e nível de isolamento para tensões até 750 V; remunera também materiais e a mão-de-obra necessária para a enfição e instalação do cabo. Norma técnica: NBR NM 247-1.

ELETRODUTO DE PVC CORRUGADO FLEXÍVEL REFORÇADO, DIÂMETRO EXTERNO DE 25 MM;

Praça do Paço Municipal, nº 10 – Centro – CEP 11.950-000 – Cajati, SP
E-mail: administracao@cajati.sp.gov.br – Telefone: (13) 3854-8700

Página 16 de 89

Assinado por 3 pessoas: MARIA CLAUDIA BRONDANI RABELO, JA SONI SANGALLETI e LUIZ HENRIQUE KOGA
Para verificar a validade das assinaturas, acesse <https://cajati.1doc.com.br/verificacao/158E-4864-5933-2B47> e informe o código 158E-4864-5933-2B47



Visto
Secretaria de Assuntos

Jurídicos

Página 41 de 144



Será medido pelo comprimento de eletroduto instalado (m). O item remunera o fornecimento e instalação de eletroduto em PVC corrugado flexível, tipo reforçado, diâmetro externo de 25 mm, diâmetro interno de 19,0 mm, espessura da parede de 0,3 mm, referência 3/4", cor cinza, referência Tigreflex reforçado, fabricação da Tigre, ou equivalente, para instalações elétricas e de telefonia, quando embutidas em lajes, ou em paredes em geral, ou enterradas; remunera também o fornecimento de materiais acessórios e a mão-de obra necessária para a execução dos serviços: abertura e fechamento de rasgos e a instalação de arame galvanizado para servir de guia à enfição, inclusive nas tubulações secas. Não remunera os serviços de escavação e reaterro quando enterradas.

CAIXA EM PVC DE 4" X 2";

Será medido por unidade de caixa instalada (un). O item remunera o fornecimento e instalação de caixa de 4 x 2, em PVC rígido, antichama, na cor amarela, com olhais para instalação de eletrodutos e orelhas para fixação de espelho; referência comercial Tigreflex da Tigre, 57500/071 da Tramontina ou equivalente.

TOMADA 2P+T DE 20 A - 250 V, COMPLETA;

Será medido por conjunto de tomada instalada (cj). O item remunera o fornecimento e instalação de tomada de 20 A - 250V, 2P + T; com placa, haste, contatos de prata e componentes de função elétrica em liga de cobre. Referência comercial: 054344 da Piel Legrand ou equivalente. Norma técnica: NBR 14136.

CHAPISCO;

Será medido pela área revestida com chapisco, não se descontando vãos de até 2,00 m² e não se considerando espaletas. Os vãos acima de 2,00 m² deverão ser deduzidos na totalidade e as espaletas desenvolvidas (m²). O item remunera o fornecimento de cimento, areia e a mão-de obra necessária para a execução do chapisco.

REBOCO;

Será medido pela área revestida com reboco, não se descontando vãos de até 2,00 m² e não se considerando espaletas. Os vãos acima de 2,00 m² deverão ser deduzidos na totalidade e as espaletas desenvolvidas (m²). O item remunera o fornecimento de cal hidratada, areia e a mão de obra necessária para a execução do reboco.

4.2.3 ABERTURA DE NOVO VÃO DE PORTA;

DEMOLIÇÃO MANUAL DE ALVENARIA DE ELEVAÇÃO OU ELEMENTO VAZADO, INCLUINDO REVESTIMENTO;

Será medido pelo volume real demolido, medido no projeto, ou conforme levantamento cadastral, ou aferido antes da demolição (m³). O item remunera o fornecimento da mão de obra necessária e ferramentas adequadas para a execução dos serviços de: desmonte, demolição, fragmentação de elementos em alvenaria de elevação ou elemento vazado, manualmente; a seleção e a acomodação manual do entulho em lotes. Normas técnicas: NBR 15112, NBR 15113 e NBR 15114.



PREFEITURA DO MUNICÍPIO DE CAJATI

- ESTADO DE SÃO PAULO -

SECRETARIA MUNICIPAL DE OBRAS E MOBILIDADE URBANA



VERGA MOLDADA IN LOCO EM CONCRETO PARA JANELAS COM ATÉ 1,5 M DE VÃO. AF_03/2016;
será medido pela metragem de verga executada (m). O item remunera o fornecimento de materiais para o concreto; aço CA-50 e arame recozido para armação; tábuas de Quarubarana ("Erisma uncinatum"), conhecida também como Cedrinho para as formas. Remunera também materiais acessórios e a mão-de-obra necessária para a execução da verga.

CHAPISCO;

Será medido pela área revestida com chapisco, não se descontando vãos de até 2,00 m² e não se considerando espalelas. Os vãos acima de 2,00 m² deverão ser deduzidos na totalidade e as espalelas desenvolvidas (m²). O item remunera o fornecimento de cimento, areia e a mão-de-obra necessária para a execução do chapisco.

REBOCO;

Será medido pela área revestida com reboco, não se descontando vãos de até 2,00 m² e não se considerando espalelas. Os vãos acima de 2,00 m² deverão ser deduzidos na totalidade e as espalelas desenvolvidas (m²). O item remunera o fornecimento de cal hidratada, areia e a mão de obra necessária para a execução do reboco.

PORTA DE ABRIR EM ALUMÍNIO TIPO LAMBRI, SOB MEDIDA - COR BRANCA;

Será medido por área de porta instalada (m²). O item remunera o fornecimento de porta de abrir em alumínio tipo lambri, com pintura eletrostática branca, sob medida e o conjunto de ferragens compatíveis com a estrutura e peso; referência comercial Project fabricação MGM ou equivalente. Remunera também cimento, areia, materiais acessórios e mão de obra necessária para instalação completa da porta.

PEITORIL E/OU SOLEIRA EM GRANITO, ESPESSURA DE 2 CM E LARGURA ATÉ 20 CM, ACABAMENTO POLIDO;

Será medido pelo comprimento de soleira e/ou peitoril revestidos com granito (m). O item remunera o fornecimento de materiais e a mão de obra necessária para execução do revestimento de peitoril e/ou soleira com granito na espessura de 2 cm e largura até 20 cm; assentamento com argamassa colante industrializada; acabamento polido, nas cores: cinza Andorinha, cinza Corumbá, Santa Cecília, verde Ubatuba ou branco Dallas. Não remunera o preparo prévio da superfície.

4.2.4 PISO;

REGULARIZAÇÃO DE PISO COM NATA DE CIMENTO E ADESIVO DE ALTO DESEMPENHO;

Será medido pela área de piso regularizada com nata de cimento e adesivo de alto desempenho (m²). O item remunera o fornecimento do adesivo de alto desempenho, cimento, areia e a mão de obra necessária para a execução da regularização do piso com nata de cimento e branco.

REVESTIMENTO VINÍLICO EM MANTA, ESPESSURA TOTAL DE 2MM, RESISTENTE A LAVAGEM COM HIPOCLORITO;

Praça do Paço Municipal, nº 10 – Centro – CEP 11.950-000 – Cajati, SP
E-mail: administracao@cajati.sp.gov.br – Telefone: (13) 3854-8700

Página 18 de 89

Assinado por 3 pessoas: MARIA CLAUDIA BRONDIANI RABELO, JAISON SAUAGALLETI e LUIZ HENRIQUE KOGA
Para verificar a validade das assinaturas, acesse <https://cajati.1doc.com.br/verificacao/158E-4864-5933-2B47> e informe o código 158E-4864-5933-2B47



Visto
Secretaria de Assuntos

Jurídicos

Página 43 de 144





PREFEITURA DO MUNICÍPIO DE CAJATI

- ESTADO DE SÃO PAULO -

SECRETARIA MUNICIPAL DE OBRAS E MOBILIDADE URBANA



Será medido pela área de superfície com revestimento vinílico executado (m²). O item remunera o fornecimento e instalação de revestimento vinílico, em manta, espessura de 2 mm. Classificação de uso comercial pesado 23/34/43 (conforme EN 685), reação ao fogo II-A, resistência antiderrapante, resistência à abrasão EM ISO 10581 - tipo I, tratamento antibacteriano incorporado, tratamento da superfície PUR. Juntas soldadas a quente com cordão de solda; referência comercial Classic Mystic PUR da Beaulieu ou equivalente. Remunera também fornecimento e colocação de rodapé e acessórios necessários para completa instalação do piso vinílico. Não remunera o preparo prévio da superfície.

4.2.5 PINTURA;

REBOCO;

Será medido pela área revestida com reboco, não se descontando vãos de até 2,00 m² e não se considerando espaletas. Os vãos acima de 2,00 m² deverão ser deduzidos na totalidade e as espaletas desenvolvidas (m²). O item remunera o fornecimento de cal hidratada, areia e a mão de obra necessária para a execução do reboco.

TINTA LÁTEX ANTIMOFO EM MASSA, INCLUSIVE PREPARO;

Será medido pela área de superfície preparada e pintada, não se descontando vãos de até 2,00 m² e não se considerando espaletas, filetes ou molduras. Os vãos acima de 2,00 m² deverão ser deduzidos na totalidade e as espaletas, filetes ou molduras desenvolvidas (m²). O item remunera o fornecimento de selador de tinta para pintura látex standard à base de emulsão acrílica modificada, aditivada com Silthane (silicone e poliuretano), solúvel em água, conforme norma NBR 11702, acabamento fosco aveludado, resistente ao mofo, sol, chuva e maresia; referência comercial Coral mur fabricação Coral ou equivalente. Remunera também materiais acessórios e mão de obra necessária para a execução dos serviços de: limpeza da superfície, lixamento, remoção do pó e aplicação do selador, conforme recomendações do fabricante; aplicação da tinta, em várias demãos (2 ou 3 demãos), conforme especificações do fabricante, sobre superfície revestida com massa.

TINTA ACRÍLICA ANTIMOFO EM MASSA, INCLUSIVE PREPARO;

Será medido pela área de superfície preparada e pintada, não se descontando vãos de até 2,00 m² e não se considerando espaletas, filetes ou molduras. Os vãos acima de 2,00 m² deverão ser deduzidos na totalidade e as espaletas, filetes ou molduras desenvolvidas (m²). O item remunera o fornecimento de selador de tinta para pintura acrílica, tinta plástica à base de resina acrílica acetinado fosco, aditivada com Bacterkill (agente fungicida), solúvel em água, acabamento semibrilho, específica para prevenção da proliferação de fungos e mofo, com resistência à umidade em ambientes frios ou quentes, tais como saunas, lavanderias, câmaras frias e locais com vapores ou condensação de água; referência comercial Metalatex Antimofo fabricação Sherwin Williams ou equivalente. Remunera também materiais acessórios e mão de obra necessária para a execução dos serviços de: limpeza da superfície, lixamento, remoção do pó e aplicação do selador, conforme recomendações do fabricante; aplicação da tinta, em 2 ou 3 demãos sobre superfície revestida com massa, conforme especificações do fabricante e as normas NBR 11702 e NBR 15079.

4.2.6 NICHOS EM MDF;

Praça do Paço Municipal, nº 10 - Centro - CEP 11.950-000 - Cajati, SP
E-mail: administracao@cajati.sp.gov.br - Telefone: (13) 3854-8700

Página 19 de 89

Assinado por 3 pessoas: MARIA CLAUDIA BRONDIANI RABELO, JIA SON SANGALETTI e LUIZ HENRIQUE KOGA
Para verificar a validade das assinaturas, acesse <https://cajati.1doc.com.br/verificacao/158E-4864-5933-2B47> e informe o código 158E-4864-5933-2B47



Visto
Secretaria de Assuntos

Jurídicos

Página 44 de 144





PREFEITURA DO MUNICÍPIO DE CAJATI

- ESTADO DE SÃO PAULO -

SECRETARIA MUNICIPAL DE OBRAS E MOBILIDADE URBANA



PRATELEIRA SOB MEDIDA EM COMPENSADO, REVESTIDA NAS DUAS FACES EM LAMINADO FENÓLICO MELAMÍNICO;

Será medido por área, aferida na projeção horizontal, de prateleira executada (m²). O item remunera o fornecimento e instalação completa de prateleira, sob medida, em madeira compensada revestida nas duas faces com laminado fenólico melamínico, com espessura de 20 mm; inclusive estrutura de apoio e / ou fixação.

4.3 BERÇARIO 03;

4.3.1 INSTALAÇÃO DE NOVAS TOMADAS;

DEMOLIÇÃO MANUAL DE ALVENARIA DE ELEVAÇÃO OU ELEMENTO VAZADO, INCLUINDO REVESTIMENTO;

Será medido pelo volume real demolido, medido no projeto, ou conforme levantamento cadastral, ou aferido antes da demolição (m³). O item remunera o fornecimento da mão de obra necessária e ferramentas adequadas para a execução dos serviços de: desmonte, demolição, fragmentação de elementos em alvenaria de elevação ou elemento vazado, manualmente; a seleção e a acomodação manual do entulho em lotes. Normas técnicas: NBR 15112, NBR 15113 e NBR 15114.

CABO DE COBRE DE 2,5 MM², ISOLAMENTO 750 V - ISOLAÇÃO EM PVC 70°C;

Será medido pelo comprimento de cabo instalado (m). O item remunera o fornecimento de cabo de cobre eletrolítico de alta condutibilidade, revestimento termoplástico em PVC para isolamento de temperatura até 70°C e nível de isolamento para tensões até 750 V; remunera também materiais e a mão-de-obra necessária para a enfição e instalação do cabo. Norma técnica: NBR NM 247-1.

ELETRODUTO DE PVC CORRUGADO FLEXÍVEL REFORÇADO, DIÂMETRO EXTERNO DE 25 MM;

Será medido pelo comprimento de eletroduto instalado (m). O item remunera o fornecimento e instalação de eletroduto em PVC corrugado flexível, tipo reforçado, diâmetro externo de 25 mm, diâmetro interno de 19,0 mm, espessura da parede de 0,3 mm, referência 3/4", cor cinza, referência Tigreflex reforçado, fabricação da Tigre, ou equivalente, para instalações elétricas e de telefonia, quando embutidas em lajes, ou em paredes em geral, ou enterradas; remunera também o fornecimento de materiais acessórios e a mão-de obra necessária para a execução dos serviços: abertura e fechamento de rasgos e a instalação de arame galvanizado para servir de guia à enfição, inclusive nas tubulações secas. Não remunera os serviços de escavação e reaterro quando enterradas.

CAIXA EM PVC DE 4" X 2";

Será medido por unidade de caixa instalada (un). O item remunera o fornecimento e instalação de caixa de 4 x 2, em PVC rígido, antichama, na cor amarela, com olhais para instalação de

Praça do Paço Municipal, nº 10 - Centro - CEP 11.950-000 - Cajati, SP
E-mail: administracao@cajati.sp.gov.br - Telefone: (13) 3854-8700

Página 20 de 89

Assinado por 3 pessoas: MARIA CLAUDIA BRONDANI RABELO, JIA SON SANGALLETI e LUIZ HENRIQUE KOGA
Para verificar a validade das assinaturas, acesse <https://cajati.1doc.com.br/verificacao/158E-4864-5933-2B47> e informe o código 158E-4864-5933-2B47



Visto
Secretaria de Assuntos

Jurídicos

Página 45 de 144





PREFEITURA DO MUNICÍPIO DE CAJATI

- ESTADO DE SÃO PAULO -

SECRETARIA MUNICIPAL DE OBRAS E MOBILIDADE URBANA



eletrodutos e orelhas para fixação de espelho; referência comercial Tigreflex da Tigre, 57500/071 da Tramontina ou equivalente.

TOMADA 2P+T DE 20 A - 250 V, COMPLETA;

Será medido por conjunto de tomada instalada (cj). O item remunera o fornecimento e instalação de tomada de 20 A - 250V, 2P + T; com placa, haste, contatos de prata e componentes de função elétrica em liga de cobre. Referência comercial: 054344 da Piel Legrand ou equivalente. Norma técnica: NBR 14136.

CHAPISCO;

Será medido pela área revestida com chapisco, não se descontando vãos de até 2,00 m² e não se considerando espaletas. Os vãos acima de 2,00 m² deverão ser deduzidos na totalidade e as espaletas desenvolvidas (m²). O item remunera o fornecimento de cimento, areia e a mão-de-obra necessária para a execução do chapisco.

REBOCO;

Será medido pela área revestida com reboco, não se descontando vãos de até 2,00 m² e não se considerando espaletas. Os vãos acima de 2,00 m² deverão ser deduzidos na totalidade e as espaletas desenvolvidas (m²). O item remunera o fornecimento de cal hidratada, areia e a mão-de-obra necessária para a execução do reboco.

4.3.2 RETIRADA DE PORTA EXISTENTE E ABERTURA DE NOVO VÃO DE PORTA;

DEMOLIÇÃO MANUAL DE ALVENARIA DE ELEVAÇÃO OU ELEMENTO VAZADO, INCLUINDO REVESTIMENTO;

Será medido pelo volume real demolido, medido no projeto, ou conforme levantamento cadastral, ou aferido antes da demolição (m³). O item remunera o fornecimento da mão-de-obra necessária e ferramentas adequadas para a execução dos serviços de: desmonte, demolição, fragmentação de elementos em alvenaria de elevação ou elemento vazado, manualmente; a seleção e a acomodação manual do entulho em lotes. Normas técnicas: NBR 15112, NBR 15113 e NBR 15114.

RETIRADA DE FOLHA DE ESQUADRIA EM MADEIRA;

Será medido por unidade retirada (un). O item remunera o fornecimento de mão-de-obra necessária para a retirada de folha de esquadria em madeira, a seleção e a guarda das peças reaproveitáveis.

RETIRADA DE BATENTE COM GUARNIÇÃO E PEÇAS LINEARES EM MADEIRA, CHUMBADOS;

Será medido pelo comprimento total de peças retiradas (m). O item remunera o fornecimento de mão-de-obra necessária para a retirada de batentes com guarnição e peças lineares em madeira, chumbados; remunera também a seleção e a guarda das peças reaproveitáveis.

VERGA MOLDADA IN LOCO EM CONCRETO PARA JANELAS COM ATÉ 1,5 M DE VÃO. AF_03/2016;

será medido pela metragem de verga executada (m). O item remunera o fornecimento de materiais para o concreto; aço CA-50 e arame recozido para armação; tábuas de Quarubarana

Praça do Paço Municipal, nº 10 - Centro - CEP 11.950-000 - Cajati, SP
E-mail: administracao@cajati.sp.gov.br - Telefone: (13) 3854-8700

Página 21 de 89



Assinado por 3 pessoas: MARIA CLAUDIA BRONDANI RABELO, JASON SANGALLETI e LUIZ HENRIQUE KOGA
Para verificar a validade das assinaturas, acesse <https://cajati.1doc.com.br/verificacao/158E-4864-5933-2B47> e informe o código 158E-4864-5933-2B47

Visto
Secretaria de Assuntos

Jurídicos

Página 46 de 144



("Erisma uncinatum"), conhecida também como Cedrinho para as formas. Remunera também materiais acessórios e a mão-de-obra necessária para a execução da verga.

CHAPISCO;

Será medido pela área revestida com chapisco, não se descontando vãos de até 2,00 m² e não se considerando espaletas. Os vãos acima de 2,00 m² deverão ser deduzidos na totalidade e as espaletas desenvolvidas (m²). O item remunera o fornecimento de cimento, areia e a mão-de-obra necessária para a execução do chapisco.

REBOCO;

Será medido pela área revestida com reboco, não se descontando vãos de até 2,00 m² e não se considerando espaletas. Os vãos acima de 2,00 m² deverão ser deduzidos na totalidade e as espaletas desenvolvidas (m²). O item remunera o fornecimento de cal hidratada, areia e a mão de obra necessária para a execução do reboco.

PORTA DE ABRIR EM ALUMÍNIO TIPO LAMBRI, SOB MEDIDA - COR BRANCA;

Será medido por área de porta instalada (m²). O item remunera o fornecimento de porta de abrir em alumínio tipo lambri, com pintura eletrostática branca, sob medida e o conjunto de ferragens compatíveis com a estrutura e peso; referência comercial Project fabricação MGM ou equivalente. Remunera também cimento, areia, materiais acessórios e mão de obra necessária para instalação completa da porta.

PEITORIL E/OU SOLEIRA EM GRANITO, ESPESSURA DE 2 CM E LARGURA ATÉ 20 CM, ACABAMENTO POLIDO;

Será medido pelo comprimento de soleira e/ou peitoril revestidos com granito (m). O item remunera o fornecimento de materiais e a mão de obra necessária para execução do revestimento de peitoril e/ou soleira com granito na espessura de 2 cm e largura até 20 cm; assentamento com argamassa colante industrializada; acabamento polido, nas cores: cinza Andorinha, cinza Corumbá, Santa Cecília, verde Ubatuba ou branco Dallas. Não remunera o preparo prévio da superfície.

4.3.3 PISO;

REGULARIZAÇÃO DE PISO COM NATA DE CIMENTO E ADESIVO DE ALTO DESEMPENHO;
Será medido pela área de piso regularizada com nata de cimento e adesivo de alto desempenho (m²). O item remunera o fornecimento do adesivo de alto desempenho, cimento, areia e a mão de obra necessária para a execução da regularização do piso com nata de cimento e branco.

REVESTIMENTO VINÍLICO EM MANTA, ESPESSURA TOTAL DE 2MM, RESISTENTE A LAVAGEM COM HIPOCLORITO;

Será medido pela área de superfície com revestimento vinílico executado (m²). O item remunera o fornecimento e instalação de revestimento vinílico, em manta, espessura de 2 mm. Classificação de uso comercial pesado 23/34/43 (conforme EN 685), reação ao fogo II-A, resistência antiderrapante, resistência à abrasão EM ISO 10581 - tipo I, tratamento antibacteriano incorporado, tratamento da superfície PUR. Juntas soldadas a quente com cordão de solda; referência comercial Classic Mystic PUR da Beaulieu ou equivalente. Remunera também fornecimento e colocação de rodapé e acessórios necessários para completa instalação do piso vinílico. Não remunera o preparo prévio da superfície.

Praça do Paço Municipal, nº 10 - Centro - CEP 11.950-000 - Cajati, SP
E-mail: administracao@cajati.sp.gov.br - Telefone: (13) 3854-8700

Página 22 de 89

Assinado por 3 pessoas: MARIA CLAUDIA BRONDANI RABELO, JAISON SANGALOTTI e LUIZ HENRIQUE KOGA
Para verificar a validade das assinaturas, acesse <https://cajati.1doc.com.br/verificacao/158E-4864-5933-2B47> e informe o código 158E-4864-5933-2B47



Visto
Secretaria de Assuntos

Jurídicos

Página 47 de 144



4.3.4 PINTURA;

TINTA LÁTEX ANTIMOFO EM MASSA, INCLUSIVE PREPARO;

Será medido pela área de superfície preparada e pintada, não se descontando vãos de até 2,00 m² e não se considerando espaletas, filetes ou molduras. Os vãos acima de 2,00 m² deverão ser deduzidos na totalidade e as espaletas, filetes ou molduras desenvolvidas (m²). O item remunera o fornecimento de selador de tinta para pintura látex standard à base de emulsão acrílica modificada, aditivada com Silthane (silicone e poliuretano), solúvel em água, conforme norma NBR 11702, acabamento fosco aveludado, resistente ao mofo, sol, chuva e maresia; referência comercial Coralmur fabricação Coral ou equivalente. Remunera também materiais acessórios e mão de obra necessária para a execução dos serviços de: limpeza da superfície, lixamento, remoção do pó e aplicação do selador, conforme recomendações do fabricante; aplicação da tinta, em várias demãos (2 ou 3 demãos), conforme especificações do fabricante, sobre superfície revestida com massa.

TINTA ACRÍLICA ANTIMOFO EM MASSA, INCLUSIVE PREPARO;

Será medido pela área de superfície preparada e pintada, não se descontando vãos de até 2,00 m² e não se considerando espaletas, filetes ou molduras. Os vãos acima de 2,00 m² deverão ser deduzidos na totalidade e as espaletas, filetes ou molduras desenvolvidas (m²). O item remunera o fornecimento de selador de tinta para pintura acrílica, tinta plástica à base de resina acrílica acetinado fosco, aditivada com Bacterkill (agente fungicida), solúvel em água, acabamento semibrilho, específica para prevenção da proliferação de fungos e mofo, com resistência à umidade em ambientes frios ou quentes, tais como saunas, lavanderias, câmaras frias e locais com vapores ou condensação de água; referência comercial Metalatex Antimofo fabricação Sherwin Williams ou equivalente. Remunera também materiais acessórios e mão de obra necessária para a execução dos serviços de: limpeza da superfície, lixamento, remoção do pó e aplicação do selador, conforme recomendações do fabricante; aplicação da tinta, em 2 ou 3 demãos sobre superfície revestida com massa, conforme especificações do fabricante e as normas NBR 11702 e NBR 15079.

4.3.5 NICHOS EM MDF;

PRATELEIRA SOB MEDIDA EM COMPENSADO, REVESTIDA NAS DUAS FACES EM LAMINADO FENÓLICO MELAMÍNICO;

Será medido por área, aferida na projeção horizontal, de prateleira executada (m²). O item remunera o fornecimento e instalação completa de prateleira, sob medida, em madeira compensada revestida nas duas faces com laminado fenólico melamínico, com espessura de 20 mm; inclusive estrutura de apoio e / ou fixação.

5. DESPENSA:

PRATELEIRA SOB MEDIDA EM COMPENSADO, REVESTIDA NAS DUAS FACES EM LAMINADO FENÓLICO MELAMÍNICO;

Será medido por área, aferida na projeção horizontal, de prateleira executada (m²). O item remunera o fornecimento e instalação completa de prateleira, sob medida, em madeira

Praça do Paço Municipal, nº 10 – Centro – CEP 11.950-000 – Cajati, SP
E-mail: administracao@cajati.sp.gov.br – Telefone: (13) 3854-8700

Página 23 de 89

Assinado por 3 pessoas: MARIA CLAUDIA BRONDANI RABELO, JAISON SANGALOTTI e LUIZ HENRIQUE KOGA
Para verificar a validade das assinaturas, acesse <https://cajati.1doc.com.br/verificacao/158E-4864-5933-2B47> e informe o código 158E-4864-5933-2B47



Visto
Secretaria de Assuntos

Jurídicos

Página 48 de 144





PREFEITURA DO MUNICÍPIO DE CAJATI

- ESTADO DE SÃO PAULO -

SECRETARIA MUNICIPAL DE OBRAS E MOBILIDADE URBANA



compensada revestida nas duas faces com laminado fenólico melamínico, com espessura de 20 mm; inclusive estrutura de apoio e / ou fixação.

6. COZINHA;

6.1 DEMOLIÇÕES E RETIRADAS;

REMOÇÃO DE LOUÇAS, DE FORMA MANUAL, SEM REAPROVEITAMENTO. AF_12/2017;

Será medido por unidade de louça retirada (un). o item remunera a mão-de-obra para retirada de remoção de louças, de forma manual, inclusive os acessórios, sem reaproveitamento;

DEMOLIÇÃO MANUAL DE REVESTIMENTO CERÂMICO, INCLUINDO A BASE;

Será medido por área real de revestimento cerâmico, inclusive a base, demolido, medida no projeto, ou conforme levantamento cadastral, ou aferida antes da demolição(m²). O item remunera o fornecimento da mão-de-obra necessária e ferramentas adequadas para a execução dos serviços de: demolição, fragmentação de revestimentos cerâmicos, inclusive a base de assentamento, manualmente; a seleção e a acomodação manual do entulho em lotes. Normas técnicas: NBR 15112, NBR 15113 e NBR 15114.

REMOÇÃO DE TUBULAÇÃO ELÉTRICA APARENTE COM DIÂMETRO EXTERNO ATÉ 50 MM;

Será medido por comprimento de tubulação elétrica retirada (m). O item remunera o fornecimento da mão-de-obra necessária para a remoção completa de tubulação elétrica aparente, com diâmetro externo até 50 mm; remunera também a seleção e a guarda do material reaproveitável.

REMOÇÃO DE INTERRUPTORES/TOMADAS ELÉTRICAS, DE FORMA MANUAL, SEM REAPROVEITAMENTO. AF_12/2017;

Será medido por unidade retirada (un). O item remunera o fornecimento da mão-de-obra necessária para a remoção completa de interruptores/tomadas elétricas, de forma manual, sem reaproveitamento.

REMOÇÃO DE CABOS ELÉTRICOS, DE FORMA MANUAL, SEM REAPROVEITAMENTO. AF_12/2017;

Será medido por metro de cabo elétrico retirado (m). O item remunera o fornecimento da mão-de-obra necessária para a remoção completa de cabos elétricos, de forma manual, sem reaproveitamento.

DEMOLIÇÃO MECANIZADA DE PAVIMENTO OU PISO EM CONCRETO, INCLUSIVE FRAGMENTAÇÃO, CARREGAMENTO, TRANSPORTE ATÉ 1 QUILOMETRO E DESCARREGAMENTO;

Será medido por área real de pavimento ou piso demolido, medida no projeto, ou conforme levantamento cadastral, ou aferida antes da demolição(m²). O item remunera o fornecimento da mão de obra necessária e dos equipamentos adequados para a execução dos serviços de: desmonte, demolição e fragmentação de pavimento ou piso em concreto, inclusive sub-bases, ou lastros, com rompedor pneumático (marteleto); a carga mecanizada; o transporte com caminhão,

Praça do Paço Municipal, nº 10 – Centro – CEP 11.950-000 – Cajati, SP
E-mail: administracao@cajati.sp.gov.br – Telefone: (13) 3854-8700

Página 24 de 89

Assinado por 3 pessoas: MARIA CLAUDIA BRONDANI RABELO, JAISON SANGALLETI e LUIZ HENRIQUE KOGA
Para verificar a validade das assinaturas, acesse <https://cajati.1doc.com.br/verificacao/158E-4864-5933-2B47> e informe o código 158E-4864-5933-2B47



Visto
Secretaria de Assuntos

Jurídicos

Página 49 de 144





PREFEITURA DO MUNICÍPIO DE CAJATI

- ESTADO DE SÃO PAULO -

SECRETARIA MUNICIPAL DE OBRAS E MOBILIDADE URBANA



até 1 (um) quilômetro; o descarregamento; a seleção e a acomodação manual do entulho em lotes. Normas técnicas: NBR 15112, NBR 15113 e NBR 15114.

REMOÇÃO DE TUBULAÇÃO HIDRÁULICA EM GERAL, INCLUINDO CONEXÕES, CAIXAS E RALOS;

Será medido por comprimento de tubulação retirada (m). O item remunera a mão-de-obra para a remoção da tubulação, independente do tipo de rede em questão, inclusive eventuais acessórios a ela agregados como torneiras, registros, caixas sifonadas, ralos etc.; remunera também a seleção e a guarda das peças reaproveitáveis.

6.2 INSTALAÇÃO DE NOVAS TOMADAS E LÂMPADAS;

RASGO EM ALVENARIA PARA ELETRODUTOS COM DIÂMETROS MENORES OU IGUAIS A 40 MM. AF_05/2015;

Será medido pela metragem de rasgo executada (m). O item remunera o fornecimento da mão de obra necessária e ferramentas adequadas para a execução rasgo em alvenaria para eletrodutos com diâmetros menores ou iguais a 40 mm, manualmente.

CABO DE COBRE DE 1,5 MM², ISOLAMENTO 750 V - ISOLAÇÃO EM PVC 70°C;

Será medido pelo comprimento de cabo instalado (m). O item remunera o fornecimento de cabo de cobre eletrolítico de alta condutibilidade, revestimento termoplástico em PVC para isolação de temperatura até 70°C e nível de isolamento para tensões até 750 V; remunera também materiais e a mão-de-obra necessária para a enfição e instalação do cabo. Norma técnica: NBR NM 247-1.

CABO DE COBRE DE 2,5 MM², ISOLAMENTO 750 V - ISOLAÇÃO EM PVC 70°C;

Será medido pelo comprimento de cabo instalado (m). O item remunera o fornecimento de cabo de cobre eletrolítico de alta condutibilidade, revestimento termoplástico em PVC para isolação de temperatura até 70°C e nível de isolamento para tensões até 750 V; remunera também materiais e a mão-de-obra necessária para a enfição e instalação do cabo. Norma técnica: NBR NM 247-1.

ELETRODUTO DE PVC CORRUGADO FLEXÍVEL REFORÇADO, DIÂMETRO EXTERNO DE 25 MM;

Será medido pelo comprimento de eletroduto instalado (m). O item remunera o fornecimento e instalação de eletroduto em PVC corrugado flexível, tipo reforçado, diâmetro externo de 25 mm, diâmetro interno de 19,0 mm, espessura da parede de 0,3 mm, referência 3/4", cor cinza, referência Tigreflex reforçado, fabricação da Tigre, ou equivalente, para instalações elétricas e de telefonia, quando embutidas em lajes, ou em paredes em geral, ou enterradas; remunera também o fornecimento de materiais acessórios e a mão-de obra necessária para a execução dos serviços: abertura e fechamento de rasgos e a instalação de arame galvanizado para servir de guia à enfição, inclusive nas tubulações secas. Não remunera os serviços de escavação e reaterro quando enterradas.

CAIXA OCTOGONAL 4" X 4", PVC, INSTALADA EM LAJE - FORNECIMENTO E INSTALAÇÃO. AF_03/2023;

Praça do Paço Municipal, nº 10 – Centro – CEP 11.950-000 – Cajati, SP
E-mail: administracao@cajati.sp.gov.br – Telefone: (13) 3854-8700

Página 25 de 89

Assinado por 3 pessoas: MARIA CLAUDIA BRONDIANI RABELO, JAISON SANGALOTTI e LUIZ HENRIQUE KOGA
Para verificar a validade das assinaturas, acesse <https://cajati.1doc.com.br/verificacao/158E-4864-5933-2B47> e informe o código 158E-4864-5933-2B47



Visto
Secretaria de Assuntos

Jurídicos

Página 50 de 144





PREFEITURA DO MUNICÍPIO DE CAJATI

- ESTADO DE SÃO PAULO -

SECRETARIA MUNICIPAL DE OBRAS E MOBILIDADE URBANA



Será medido por unidade de caixa instalada (un). O item remunera o fornecimento e instalação de caixa octogonal 4" x 4", para instalação em laje. Remunera também materiais e a mão-de-obra necessária para a instalação completa da caixa.

CAIXA EM PVC DE 4" X 2";

Será medido por unidade de caixa instalada (un). O item remunera o fornecimento e instalação de caixa de 4 x 2, em PVC rígido, antichama, na cor amarela, com olhais para instalação de eletrodutos e orelhas para fixação de espelho; referência comercial Tigreflex da Tigre, 57500/071 da Tramontina ou equivalente.

TOMADA 2P+T DE 20 A - 250 V, COMPLETA;

Será medido por conjunto de tomada instalada (cj). O item remunera o fornecimento e instalação de tomada de 20 A - 250V, 2P + T; com placa, haste, contatos de prata e componentes de função elétrica em liga de cobre. Referência comercial: 054344 da Piel Legrand ou equivalente. Norma técnica: NBR 14136.

INTERRUPTOR COM 1 TECLA SIMPLES E PLACA;

Será medido por conjunto de interruptor instalado (cj). O item remunera o fornecimento e instalação de interruptor, simples de embutir, com uma tecla fosforescente, com contatos de prata, a prova de faísca, de funcionamento silencioso; remunera também o espelho correspondente.

LUMINÁRIA LED QUADRADA DE SOBREPOR COM DIFUSOR PRISMÁTICO TRANSLÚCIDO, 4000 K, FLUXO LUMINOSO DE 1363 A 1800 LM, POTÊNCIA DE 15 W A 24 W;

Será medido por unidade de luminária instalada (un). O item remunera o fornecimento de luminária led quadrada de sobrepor, com drive, composta por módulos led IRC \geq 80, temperatura de cor de 4000 K, fluxo luminoso de 1363 até 1800 lm, vida útil de no mínimo 50.000 h, potência de 15 a 24 W, driver para tensão 220 V ou multitensão de 100 a 240 V, eficiência mínima 94 lm / W, corpo em chapa de aço tratada, com pintura eletrostática na cor branca, difusor translúcido; referência comercial ref. 400-24/1 LED da ARM, EF75- S2000840, difusor leitoso da Lumicenter, PL 289/LED18W TL da Prolumi ou equivalente. Remunera também materiais e a mão de obra necessária para instalação completa da luminária.

DISJUNTOR TERMOMAGNÉTICO, UNIPOLAR 127/220 V, CORRENTE DE 10 A ATÉ 30 A;

Será medido por unidade de disjuntor instalado (un). O item remunera o fornecimento de disjuntor automático, linha residencial, com proteção termomagnética, padrão bolt-on, unipolar, modelos com correntes variáveis de 10 A até 30 A e tensão de 127 / 220 V, conforme selo de conformidade do INMETRO da Piel Legrand, Eletromar / Cuttler Hammer, Soprano, Lorenzetti, ABB ou equivalente; remunera também materiais acessórios e a mão de obra necessária para a instalação do disjuntor por meio de parafusos em suporte apropriado. Não remunera o fornecimento do suporte.

CHAPISCO;

Praça do Paço Municipal, nº 10 - Centro - CEP 11.950-000 - Cajati, SP
E-mail: administracao@cajati.sp.gov.br - Telefone: (13) 3854-8700

Página 26 de 89

Assinado por 3 pessoas: MARIA CLAUDIA BRONDIANI RABELO, JASON SANGALOTTI e LUIZ HENRIQUE KOGA
Para verificar a validade das assinaturas, acesse <https://cajati.1doc.com.br/verificacao/158E-4864-5933-2B47> e informe o código 158E-4864-5933-2B47



Visto
Secretaria de Assuntos

Jurídicos

Página 51 de 144





PREFEITURA DO MUNICÍPIO DE CAJATI

- ESTADO DE SÃO PAULO -

SECRETARIA MUNICIPAL DE OBRAS E MOBILIDADE URBANA



Será medido pela área revestida com chapisco, não se descontando vãos de até 2,00 m² e não se considerando espaletas. Os vãos acima de 2,00 m² deverão ser deduzidos na totalidade e as espaletas desenvolvidas (m²). O item remunera o fornecimento de cimento, areia e a mão-de-obra necessária para a execução do chapisco.

REBOCO;

Será medido pela área revestida com reboco, não se descontando vãos de até 2,00 m² e não se considerando espaletas. Os vãos acima de 2,00 m² deverão ser deduzidos na totalidade e as espaletas desenvolvidas (m²). O item remunera o fornecimento de cal hidratada, areia e a mão-de-obra necessária para a execução do reboco.

6.3 INSTALAÇÃO DE TUBULAÇÃO DE ÁGUA E ESGOTO PARA NOVAS PIAS;

RASGO EM ALVENARIA PARA RAMAIS/DISTRIBUIÇÃO COM DIÂMETROS MENORES OU IGUAIS A 40 MM. AF_05/2015;

Será medido pela metragem de rasgo executada (m). O item remunera o fornecimento da mão de obra necessária e ferramentas adequadas para a execução rasgo em alvenaria para ramais/distribuição com diâmetros menores ou iguais a 40 mm, manualmente.

TUBO DE PVC RÍGIDO SOLDÁVEL MARROM, DN= 25 MM, (3/4"), INCLUSIVE CONEXÕES;

Será medido por comprimento de tubulação executada (m): a) Nas redes de distribuição, prumadas, ramais e sub-ramais do sistema predial de água fria, considerar comprimento total de tubulação executada; b) Nas tubulações de entradas, saídas e interligações de caixas d'água e reservatórios e barriletes, considerar um metro linear para cada conexão de tubulação correspondente, acrescido ao comprimento da tubulação executada. O item remunera o fornecimento de materiais e mão de obra, e instalação de tubos de PVC rígido marrom com juntas soldáveis DN= 25 mm (3/4), inclusive conexões, para sistemas prediais de água fria. Nos tubos deverão estar gravados marca do fabricante, norma de fabricação e o diâmetro do tubo; remunera também: a) Conexões de PVC rígido com bucha e reforço de latão, juntas soldáveis e rosqueáveis para ligações em tubos metálicos, registros e torneiras, adesivo plástico, solução limpadora para juntas soldáveis, materiais acessórios e eventuais perdas de corte; b) Abertura e fechamento de rasgos para tubulações embutidas, ou escavação e reaterro apoiado de valas com profundidade média de 60 cm para tubulações enterradas ou fixação por grampos ou presilhas para tubulações aparentes. Normas técnicas: NBR-5648 e NBR-5626.

TUBO DE PVC RÍGIDO BRANCO PxB COM VIOLA E ANEL DE BORRACHA, LINHA ESGOTO SÉRIE NORMAL, DN= 50 MM, INCLUSIVE CONEXÕES;

Será medido por comprimento de tubulação executada (m): a) Nas redes de captação dos sistemas prediais de esgoto e águas pluviais, prumadas, coletores e subcoletores, considerar o comprimento total da tubulação executada. O item remunera o fornecimento de materiais e mão de obra, e instalação de tubos de PVC rígido branco, PxB com viola e anel de borracha, linha esgoto série normal, DN= 50 mm, inclusive conexões. Nos tubos deverão estar gravados marca do fabricante, norma de fabricação e o diâmetro do tubo; remunera também: a) Solução limpadora e pasta lubrificante para juntas elásticas, materiais acessórios e eventuais perdas de corte; b) Abertura e fechamento de rasgos para tubulações embutidas, ou escavação e reaterro apoiado

Praça do Paço Municipal, nº 10 – Centro – CEP 11.950-000 – Cajati, SP
E-mail: administracao@cajati.sp.gov.br – Telefone: (13) 3854-8700

Página 27 de 89

Assinado por 3 pessoas: MARIA CLAUDIA BRONDANI RAMBELO, JIA SON SANGALETTI e LUIZ HENRIQUE KOGA
Para verificar a validade das assinaturas, acesse <https://cajati.1doc.com.br/verificacao/158E-4864-5933-2B47> e informe o código 158E-4864-5933-2B47



Visto
Secretaria de Assuntos

Jurídicos

Página 52 de 144





PREFEITURA DO MUNICÍPIO DE CAJATI

- ESTADO DE SÃO PAULO -

SECRETARIA MUNICIPAL DE OBRAS E MOBILIDADE URBANA



de valas com profundidade média de 60 cm para tubulações enterradas ou fixação por grampos ou presilhas para tubulações aparentes. Normas técnicas: NBR-5688, NBR-8160.

CAIXA SIFONADA DE PVC RÍGIDO DE 250 X 172 X 50 MM, COM TAMPA CEGA;

Será medido por unidade de caixa instalada (un). O item remunera o fornecimento e instalação da caixa sifonada, em PVC rígido, de 250 x 172 x 50 mm, inclusive tampa cega metálica e o material necessário para sua ligação à rede esgoto.

CAIXA DE GORDURA EM PVC COM TAMPA REFORÇADA - CAPACIDADE 19 LITROS;

Será medido por unidade de caixa instalada (un). O item remunera o fornecimento da caixa de gordura com as seguintes características: Corpo em PVC rígido, tampa reforçada em ABS, porta-tampa, anel giratório, cesta de limpeza, sifão e plug, 2 entradas de 75mm e 1 entrada de 50mm, 1 saída de 100mm (juntas de dupla atuação), temperatura máxima de 45°C. Capacidade de 19 litros de gordura; referência comercial Tigre ou equivalente. Remunera também materiais acessórios e a mão-de-obra necessária para a instalação da caixa.

CAIXA DE PASSAGEM E TAMPA PRÉ-MOLDADAS EM CONCRETO, SEM FUNDO, 60X60CM;

Será medido por unidade executada (un). O item remunera o fornecimento dos materiais e mão de obra necessários para execução de caixa de passagem e tampa pré-moldadas em concreto, sem fundo, 60x60cm, base e tampa em concreto armado. Remunera também a escavação, reaterro e apiloamento do terreno para a instalação.

REGISTRO DE PRESSÃO BRUTO, LATÃO, ROSCÁVEL, 3/4", COM ACABAMENTO E CANOPLA CROMADOS - FORNECIMENTO E INSTALAÇÃO. AF_08/2021;

Será medido por unidade de registro instalado (un). O item remunera o fornecimento e instalação de registro de pressão bruto, latão, roscável, 3/4", com acabamento e canopla cromado, inclusive materiais acessórios e de vedação.

ENGATE FLEXÍVEL EM PLÁSTICO BRANCO, 1/2" X 30CM - FORNECIMENTO E INSTALAÇÃO. AF_01/2020;

Será medido por unidade de engate flexível instalado (un). O item remunera o fornecimento de engate flexível em plástico branco com diâmetro nominal de 1/2", comprimento de 30 cm, materiais acessórios e a mão de obra necessária para a instalação do engate flexível em aparelhos sanitários.

CHAPISCO;

Será medido pela área revestida com chapisco, não se descontando vãos de até 2,00 m² e não se considerando espaletas. Os vãos acima de 2,00 m² deverão ser deduzidos na totalidade e as espaletas desenvolvidas (m²). O item remunera o fornecimento de cimento, areia e a mão-de-obra necessária para a execução do chapisco.

REBOCO;

Praça do Paço Municipal, nº 10 – Centro – CEP 11.950-000 – Cajati, SP
E-mail: administracao@cajati.sp.gov.br – Telefone: (13) 3854-8700

Página 28 de 89

Assinado por 3 pessoas: MARIA CLAUDIA BRONDANI RABELO, JASON SANGALETTI e LUIZ HENRIQUE KOGA
Para verificar a validade das assinaturas, acesse <https://cajati.1doc.com.br/verificacao/158E-4864-5933-2B47> e informe o código 158E-4864-5933-2B47



Visto
Secretaria de Assuntos

Jurídicos

Página 53 de 144





PREFEITURA DO MUNICÍPIO DE CAJATI

- ESTADO DE SÃO PAULO -

SECRETARIA MUNICIPAL DE OBRAS E MOBILIDADE URBANA



Será medido pela área revestida com reboco, não se descontando vãos de até 2,00 m² e não se considerando espaletas. Os vãos acima de 2,00 m² deverão ser deduzidos na totalidade e as espaletas desenvolvidas (m²). O item remunera o fornecimento de cal hidratada, areia e a mão de obra necessária para a execução do reboco.

6.4 DESPESA – COZINHA;

ESCAVAÇÃO MANUAL EM SOLO DE 1ª E 2ª CATEGORIA EM VALA OU CAVA ATÉ 1,5 M;

Será medido pelo volume escavado, considerando-se um acréscimo para cada lado, no plano horizontal, em relação às dimensões de cada peça, de 20 cm (m³). O item remunera o fornecimento da mão-de-obra necessária para a escavação manual em solo de 1ª e 2ª categorias em valas ou cavas até 1,5 m de profundidade.

FORMA EM MADEIRA COMUM PARA FUNDAÇÃO;

Será medido pelo desenvolvimento das áreas em contato com o concreto, não se descontando áreas de interseção até 0,20 m² (m²). O item remunera o fornecimento dos materiais e a mão de obra para execução e instalação da forma, incluindo escoras, gravatas, desmoldante e desforma.

ARMADURA EM BARRA DE AÇO CA-50 (A OU B) FYK = 500 MPA;

Será medido pelo peso nominal das bitolas constantes no projeto de armadura (kg). O item remunera o fornecimento de aço CA-50 (A ou B) com fyk igual 500 MPa, dobramento, transporte e colocação de armaduras de qualquer bitola e qualquer comprimento; estão incluídos no item os serviços e materiais secundários como arame, espaçadores, perdas decorrentes de desbitolamento, cortes e pontas de traspasse para emendas.

ARMADURA EM BARRA DE AÇO CA-60 (A OU B) FYK = 600 MPA;

Será medido pelo peso nominal das bitolas constantes no projeto de armadura (kg). O item remunera o fornecimento de aço CA-60 (A ou B) com fyk igual 600 MPa, dobramento, transporte e colocação de armaduras de qualquer bitola e qualquer comprimento; estão incluídos no item os serviços e materiais secundários como arame, espaçadores, perdas decorrentes de desbitolamento, cortes e pontas de traspasse para emendas.

CONCRETO NÃO ESTRUTURAL EXECUTADO NO LOCAL, MÍNIMO 150 KG CIMENTO / M³;

Será medido pelo volume acabado, nas dimensões indicadas em projeto (m³). O item remunera o fornecimento de betoneira, pedra britada números 1 e 2, cimento, areia e a mão-de-obra necessária para o preparo do concreto não estrutural, com teor mínimo de 150 kg de cimento por m³ de concreto.

LANÇAMENTO, ESPALHAMENTO E ADENSAMENTO DE CONCRETO OU MASSA EM LASTRO E/OU ENCHIMENTO;

Será medido pelo volume acabado, nas dimensões indicadas em projeto (m³). O item remunera o fornecimento de equipamentos e mão de obra necessários para o transporte interno à obra, lançamento e adensamento de concreto ou massa em lastro; remunera também o apiloamento do terreno, quando necessário.

Praça do Paço Municipal, nº 10 – Centro – CEP 11.950-000 – Cajati, SP
E-mail: administracao@cajati.sp.gov.br – Telefone: (13) 3854-8700

Página 29 de 89

Assinado por 3 pessoas: MARIA CLAUDIA BRONDANI RABELO, JAISON SANGALLETI e LUIZ HENRIQUE KOGA
Para verificar a validade das assinaturas, acesse <https://cajati.1doc.com.br/verificacao/158E-4864-5933-2B47> e informe o código 158E-4864-5933-2B47



Visto
Secretaria de Assuntos

Jurídicos

Página 54 de 144





PREFEITURA DO MUNICÍPIO DE CAJATI

- ESTADO DE SÃO PAULO -

SECRETARIA MUNICIPAL DE OBRAS E MOBILIDADE URBANA



IMPERMEABILIZAÇÃO EM MEMBRANA DE ASFALTO MODIFICADO COM ELASTÔMEROS, NA COR PRETA;

Será medido por área de superfície com impermeabilização executada (m²). O item remunera o fornecimento de impermeabilização flexível para moldagem no local, monocomponente, compreendendo: a) Membrana à base de asfalto modificado com elastômeros dispersos em meio solvente, com as características técnicas: - Coloração preta, com estabilidade físico-química e elasticidade permanente, aplicação a frio e necessidade de proteção mecânica; referência comercial Denverpren da Dever Global, Vedapren da Otto Baumgart, Igoiflex Preto da Sika ou equivalente, desde que atenda às exigências mínimas da NBR 13121 e às características técnicas acima descritas; b) Materiais acessórios e a mão de obra necessária para a execução dos serviços, inclusive limpeza da superfície. Não remunera o fornecimento e instalação de reforço têxtil sintético, a camada separadora e a proteção mecânica final, quando necessário.

ALVENARIA DE BLOCO DE CONCRETO DE VEDAÇÃO DE 14 X 19 X 39 CM - CLASSE C;

Será medido por área de superfície executada, descontando-se todos os vãos (m²). O item remunera o fornecimento de materiais e mão de obra necessária para a execução de alvenaria de vedação ou estrutural, para uso revestido/aparente, confeccionada em bloco vazado de concreto de 14 x 19 x 39 cm e resistência mínima a compressão de 3 MPa, classe C; assentada com argamassa mista de cimento, cal hidratada e areia. Norma técnica NBR 6136 e utilização estrutural desde que atenda a NBR 16868/20.

VERGA MOLDADA IN LOCO EM CONCRETO PARA JANELAS COM ATÉ 1,5 M DE VÃO. AF_03/2016;

Será medido pela metragem de verga executada (m). O item remunera o fornecimento de materiais para o concreto; aço CA-50 e arame recozido para armação; tábuas de Quarubarana ("Erisma uncinatum"), conhecida também como Cedrinho para as formas. Remunera também materiais acessórios e a mão-de-obra necessária para a execução da verga.

CHAPISCO;

Será medido pela área revestida com chapisco, não se descontando vãos de até 2,00 m² e não se considerando espaletas. Os vãos acima de 2,00 m² deverão ser deduzidos na totalidade e as espaletas desenvolvidas (m²). O item remunera o fornecimento de cimento, areia e a mão-de-obra necessária para a execução do chapisco.

EMBOÇO COMUM;

Será medido pela área revestida com emboço, não se descontando vãos de até 2,00 m² e não se considerando espaletas. Os vãos acima de 2,00 m² deverão ser deduzidos na totalidade e as espaletas desenvolvidas (m²). O item remunera o fornecimento de cal hidratada, areia, cimento e a mão-de-obra necessária para a execução do emboço comum sarrafeado.

REBOCO;

Será medido pela área revestida com reboco, não se descontando vãos de até 2,00 m² e não se considerando espaletas. Os vãos acima de 2,00 m² deverão ser deduzidos na totalidade e as espaletas desenvolvidas (m²). O item remunera o fornecimento de cal hidratada, areia e a mão de obra necessária para a execução do reboco.

Praça do Paço Municipal, nº 10 - Centro - CEP 11.950-000 - Cajati, SP
E-mail: administracao@cajati.sp.gov.br - Telefone: (13) 3854-8700

Página 30 de 89

Assinado por 3 pessoas: MARIA CLAUDIA BRONDANI RABELO, JAISON SANGALETTI e LUIZ HENRIQUE KOGA
Para verificar a validade das assinaturas, acesse <https://cajati.1doc.com.br/verificacao/158E-4864-5933-2B47> e informe o código 158E-4864-5933-2B47



Visto
Secretaria de Assuntos

Jurídicos

Página 55 de 144



PORTA DE ABRIR EM ALUMÍNIO TIPO LAMBRI, SOB MEDIDA - COR BRANCA;

Será medido por área de porta instalada (m²). O item remunera o fornecimento de porta de abrir em alumínio tipo lambri, com pintura eletrostática branca, sob medida e o conjunto de ferragens compatíveis com a estrutura e peso; referência comercial Project fabricação MGM ou equivalente. Remunera também cimento, areia, materiais acessórios e mão de obra necessária para instalação completa da porta.

PEITORIL E/OU SOLEIRA EM GRANITO, ESPESSURA DE 2 CM E LARGURA ATÉ 20 CM, ACABAMENTO POLIDO;

Será medido pelo comprimento de soleira e/ou peitoril revestidos com granito (m). O item remunera o fornecimento de materiais e a mão de obra necessária para execução do revestimento de peitoril e/ou soleira com granito na espessura de 2 cm e largura até 20 cm; assentamento com argamassa colante industrializada; acabamento polido, nas cores: cinza Andorinha, cinza Corumbá, Santa Cecília, verde Ubatuba ou branco Dallas. Não remunera o preparo prévio da superfície.

PRATELEIRA SOB MEDIDA EM COMPENSADO, REVESTIDA NAS DUAS FACES EM LAMINADO FENÓLICO MELAMÍNICO;

Será medido por área, aferida na projeção horizontal, de prateleira executada (m²). O item remunera o fornecimento e instalação completa de prateleira, sob medida, em madeira compensada revestida nas duas faces com laminado fenólico melamínico, com espessura de 20 mm; inclusive estrutura de apoio e / ou fixação.

6.5 PISO;

(COMPOSIÇÃO REPRESENTATIVA) DO SERVIÇO DE CONTRAPISO EM ARGAMASSA TRAÇO 1:4 (CIM E AREIA), EM BETONEIRA 400 L, ESPESSURA 3 CM ÁREAS SECAS E 3 CM ÁREAS MOLHADAS, PARA EDIFICAÇÃO HABITACIONAL UNIFAMILIAR (CASA) E EDIFICAÇÃO PÚBLICA PADRÃO. AF_11/2014;

Será medido por área de contrapiso em argamassa executado, na espessura de 3 cm em áreas secas e 3 cm em áreas molhadas (m²). O item remunera o fornecimento de materiais acessórios e a mão de obra necessária para o preparo do traço de argamassa 1:4, lançamento e a execução do contrapiso com acabamento desempenado, preparado no local, sem o controle do fck.

IMPERMEABILIZAÇÃO EM PINTURA DE ASFALTO OXIDADO COM SOLVENTES ORGÂNICOS, SOBRE MASSA;

Será medido por área de superfície impermeabilizada (m²). O item remunera o fornecimento de impermeabilização flexível em pintura asfáltica com solventes orgânicos, compreendendo: - Solução asfáltica composta por asfalto modificado e solventes orgânicos, com as características técnicas: Densidade > 0,90 g/cm³, conforme NBR 5829, secagem ao toque < 2h40min, conforme NBR 9558; referência comercial Denvermanta Primer ou Impermanta Primer da Dever Global, Viabit da Viapol, LW 55 da Lwart, Neutrol da Otto Baumgart, Protex da Wolf. Hacker, Igol A da



PREFEITURA DO MUNICÍPIO DE CAJATI

- ESTADO DE SÃO PAULO -

SECRETARIA MUNICIPAL DE OBRAS E MOBILIDADE URBANA



Sika ou equivalente, desde que atenda às exigências mínimas da NBR 9686 e às características técnicas acima descritas. Remunera também limpeza da superfície, materiais acessórios e a mão de obra necessária para a execução dos serviços.

REVESTIMENTO EM PORCELANATO ESMALTADO POLIDO PARA ÁREA INTERNA E AMBIENTE COM TRÁFEGO MÉDIO, GRUPO DE ABSORÇÃO BIA, ASSENTADO COM ARGAMASSA COLANTE INDUSTRIALIZADA, REJUNTADO;

Será medido pela área de revestimento com placa em porcelanato esmaltado polido, descontando-se toda e qualquer interferência, acrescentando-se as áreas desenvolvidas por espalelas ou dobras (m²). O item remunera o fornecimento, assentamento e rejuntamento de placa em porcelanato esmaltado tipo polido, brilhante, indicado para áreas internas e ambientes com tráfego médio, com as seguintes características: a) Referência comercial: Eliane, Cecrisa-Portinari ou equivalente; b) Absorção de água: Abs ≤ 0,5%, grupo Bia classificação Porcelanato (baixa absorção, resistência mecânica alta); c) Resistência ao manchamento: classe de limpabilidade mínima 3 (mancha removível com produto de limpeza forte); d) Resistência química mínima: classe B (média resistência química a produtos domésticos e de piscinas); e) Resistente a gretagem; f) Antiderrapante: não; g) Coeficiente de atrito: < 0,40 (classe de atrito I); Remunera também o fornecimento de argamassa colante industrializada tipo AC-II, rejunte flexível para porcelanato em diversas cores e a mão de obra necessária para a execução dos serviços de limpeza e preparo da superfície de assentamento, preparo e aplicação da argamassa colante industrializada, assentamento das peças conforme exigências das normas e recomendações dos fabricantes e o rejuntamento das peças com junta média até 5 mm. Não remunera os serviços de regularização da superfície. Norma técnica: NBR 15463.

PEITORIL E/OU SOLEIRA EM GRANITO, ESPESSURA DE 2 CM E LARGURA ATÉ 20 CM, ACABAMENTO POLIDO;

Será medido pelo comprimento de soleira e/ou peitoril revestidos com granito (m). O item remunera o fornecimento de materiais e a mão de obra necessária para execução do revestimento de peitoril e/ou soleira com granito na espessura de 2 cm e largura até 20 cm; assentamento com argamassa colante industrializada; acabamento polido, nas cores: cinza Andorinha, cinza Corumbá, Santa Cecília, verde Ubatuba ou branco Dallas. Não remunera o preparo prévio da superfície.

6.6 REVESTIMENTO;

APICOAMENTO MANUAL DE PISO, PAREDE OU TETO;

Será medido por área real de piso, parede ou teto apicoado, medida no projeto, ou conforme levantamento cadastral, ou aferida antes da demolição (m²). O item remunera o fornecimento da mão-de-obra necessária e ferramentas adequadas para a execução dos serviços de: apicoamento, fragmentação de revestimentos em massa, em geral, de piso, ou parede, ou teto, manualmente; a seleção e a acomodação manual do entulho em lotes. Normas técnicas: NBR 15112, NBR 15113 e NBR 15114.

Praça do Paço Municipal, nº 10 – Centro – CEP 11.950-000 – Cajati, SP
E-mail: administracao@cajati.sp.gov.br – Telefone: (13) 3854-8700

Página 32 de 89

Assinado por 3 pessoas: MARIA CLAUDIA BRONDANI RABELO, JAISON SAUGALLET e LUIZ HENRIQUE KOGA
Para verificar a validade das assinaturas, acesse <https://cajati.1doc.com.br/verificacao/158E-4864-5933-2B47> e informe o código 158E-4864-5933-2B47



Visto
Secretaria de Assuntos

Jurídicos

Página 57 de 144



IMPERMEABILIZAÇÃO EM PINTURA DE ASFALTO OXIDADO COM SOLVENTES ORGÂNICOS, SOBRE MASSA;

Será medido por área de superfície impermeabilizada (m²). O item remunera o fornecimento de impermeabilização flexível em pintura asfáltica com solventes orgânicos, compreendendo: - Solução asfáltica composta por asfalto modificado e solventes orgânicos, com as características técnicas: Densidade > 0,90 g/cm³, conforme NBR 5829, secagem ao toque < 2h40min, conforme NBR 9558; referência comercial Denvermanta Primer ou Impermanta Primer da Dever Global, Viabit da Viapol, LW 55 da Lwart, Neutrol da Otto Baumgart, Protex da Wolf. Hacker, Igol A da Sika ou equivalente, desde que atenda às exigências mínimas da NBR 9686 e às características técnicas acima descritas. Remunera também limpeza da superfície, materiais acessórios e a mão de obra necessária para a execução dos serviços.

REVESTIMENTO EM PORCELANATO ESMALTADO ACETINADO PARA ÁREA INTERNA E AMBIENTE COM ACESSO AO EXTERIOR, GRUPO DE ABSORÇÃO BIA, RESISTÊNCIA QUÍMICA B, ASSENTADO COM ARGAMASSA COLANTE INDUSTRIALIZADA, REJUNTADO;

Será medido pela área de revestimento com placa em porcelanato esmaltado acetinado, descontando-se toda e qualquer interferência, acrescentando-se as áreas desenvolvidas por espaletas ou dobras (m²). O item remunera o fornecimento, assentamento e rejuntamento de placa em porcelanato esmaltado tipo acetinado, indicado para áreas internas e ambientes com acesso ao exterior, com as seguintes características: a) Referência comercial: Eliane, Elizabeth, Cecrisa-Portinari ou equivalente; b) Absorção de água: Abs <= 0,5%, grupo Bia classificação Porcelanato (baixa absorção, resistência mecânica alta); c) Resistência ao manchamento: classe de limpabilidade mínima 3 (mancha removível com produto de limpeza forte); d) Resistência química mínima: classe B (média resistência química a produtos domésticos e de piscinas); e) Carga de ruptura > 1.500 N; f) Resistente a gretagem; g) Coeficiente de atrito: < 0,40 (classe de atrito I); Remunera também o fornecimento de argamassa colante industrializada tipo AC-II, rejunte flexível para porcelanato em diversas cores e a mão de obra necessária para a execução dos serviços de limpeza e preparo da superfície de assentamento, preparo e aplicação da argamassa colante industrializada, assentamento das peças conforme exigências das normas e recomendações dos fabricantes e o rejuntamento das peças com junta média até 5 mm. Não remunera os serviços de regularização da superfície. Norma técnica: NBR 15463.

TINTA LÁTEX ANTIMOFO EM MASSA, INCLUSIVE PREPARO;

Será medido pela área de superfície preparada e pintada, não se descontando vãos de até 2,00 m² e não se considerando espaletas, filetes ou molduras. Os vãos acima de 2,00 m² deverão ser deduzidos na totalidade e as espaletas, filetes ou molduras desenvolvidas (m²). O item remunera o fornecimento de selador de tinta para pintura látex standard à base de emulsão acrílica modificada, aditivada com Silthane (silicone e poliuretano), solúvel em água, conforme norma NBR 11702, acabamento fosco aveludado, resistente ao mofo, sol, chuva e maresia; referência comercial Coral mur fabricação Coral ou equivalente. Remunera também materiais acessórios e mão de obra necessária para a execução dos serviços de: limpeza da superfície, lixamento, remoção do pó e aplicação do selador, conforme recomendações do fabricante; aplicação da

Praça do Paço Municipal, nº 10 – Centro – CEP 11.950-000 – Cajati, SP
E-mail: administracao@cajati.sp.gov.br – Telefone: (13) 3854-8700

Página 33 de 89



Visto
Secretaria de Assuntos

Jurídicos

Página 58 de 144





PREFEITURA DO MUNICÍPIO DE CAJATI

- ESTADO DE SÃO PAULO -

SECRETARIA MUNICIPAL DE OBRAS E MOBILIDADE URBANA



tinta, em várias demãos (2 ou 3 demãos), conforme especificações do fabricante, sobre superfície revestida com massa.

6.7 INSTALAÇÃO DE PIAS E BANCADAS NOVAS;

TAMPO/BANCADA EM GRANITO, COM FRONTÃO, ESPESSURA DE 2 CM, ACABAMENTO POLIDO

Será medido pela área de tampo instalado (m²). O item remunera o fornecimento de materiais e a mão de obra necessária para instalação de tampo e/ou bancada em granito com espessura de 2 cm, inclusive testeira, frontão, furos (se necessários); assentamento e rejuntamento com argamassa de cimento e areia, e demais elementos de arremate e fixação; acabamento polido nas cores: Andorinha, Corumbá, Santa Cecília ou Verde Ubatuba.

CUBA EM AÇO INOXIDÁVEL DUPLA DE 835X340X140MM;

Será medido por unidade de cuba instalada (un). O item remunera o fornecimento e instalação da cuba dupla, linha comercial sem pertences, de 835 x 340 x 140 mm, em aço inoxidável AISI 304, liga 18,8; espessura da chapa 22; inclusive materiais acessórios necessários para a instalação em bancadas.

TORNEIRA DE PAREDE PARA PIA COM BICA MÓVEL E AREJADOR, EM LATÃO FUNDIDO CROMADO;

Será medido por unidade de torneira instalada (un). O item remunera o fornecimento e instalação de torneira para pia com bica móvel e arejador, para instalação em parede, em latão fundido cromado de 3/4 ou 1/2; inclusive materiais acessórios necessários à instalação e ligação à rede de água.

SIFÃO PLÁSTICO SANFONADO UNIVERSAL DE 1';

Será medido por unidade de sifão instalado (un). O item remunera o fornecimento do sifão sanfonado universal, entrada de 1" e com saída de 40 mm ou 50 mm; materiais acessórios e a mão-de-obra necessária para sua instalação e ligação à rede de esgoto, referência SSU40 ou SSU, fabricação Astra, ou equivalente.

7. BANHEIROS;

7.1 BANHEIRO ENTRE BERÇARIOS;

7.1.1 FECHAMENTO DE PORTA EXISTENTE;

RETIRADA DE FOLHA DE ESQUADRIA EM MADEIRA;

Praça do Paço Municipal, nº 10 – Centro – CEP 11.950-000 – Cajati, SP
E-mail: administracao@cajati.sp.gov.br – Telefone: (13) 3854-8700

Página 34 de 89

Assinado por 3 pessoas: MARIA CLAUDIA BRONDANI RABELO, JA SON SANGALETTI e LUIZ HENRIQUE KOGA
Para verificar a validade das assinaturas, acesse <https://cajati.1doc.com.br/verificacao/158E-4864-5933-2B47> e informe o código 158E-4864-5933-2B47



Visto
Secretaria de Assuntos

Jurídicos

Página 59 de 144



Será medido por unidade retirada (un). O item remunera o fornecimento de mão-de-obra necessária para a retirada de folha de esquadria em madeira, a seleção e a guarda das peças reaproveitáveis.

RETIRADA DE BATENTE COM GUARNIÇÃO E PEÇAS LINEARES EM MADEIRA, CHUMBADOS;

Será medido pelo comprimento total de peças retiradas (m). O item remunera o fornecimento de mão-de-obra necessária para a retirada de batentes com guarnição e peças lineares em madeira, chumbados; remunera também a seleção e a guarda das peças reaproveitáveis.

ALVENARIA DE BLOCO DE CONCRETO DE VEDAÇÃO DE 14 X 19 X 39 CM - CLASSE C;

Será medido por área de superfície executada, descontando-se todos os vãos (m²). O item remunera o fornecimento de materiais e mão de obra necessária para a execução de alvenaria de vedação ou estrutural, para uso revestido/aparente, confeccionada em bloco vazado de concreto de 14 x 19 x 39 cm e resistência mínima a compressão de 3 MPa, classe C; assentada com argamassa mista de cimento, cal hidratada e areia. Norma técnica NBR 6136 e utilização estrutural desde que atenda a NBR 16868/20.

CHAPISCO;

Será medido pela área revestida com chapisco, não se descontando vãos de até 2,00 m² e não se considerando espaletas. Os vãos acima de 2,00 m² deverão ser deduzidos na totalidade e as espaletas desenvolvidas (m²). O item remunera o fornecimento de cimento, areia e a mão-de-obra necessária para a execução do chapisco.

REBOCO;

Será medido pela área revestida com reboco, não se descontando vãos de até 2,00 m² e não se considerando espaletas. Os vãos acima de 2,00 m² deverão ser deduzidos na totalidade e as espaletas desenvolvidas (m²). O item remunera o fornecimento de cal hidratada, areia e a mão de obra necessária para a execução do reboco.

7.1.2 AUMENTO DE VÃO DE JANELAS;

DEMOLIÇÃO MANUAL DE ALVENARIA DE ELEVAÇÃO OU ELEMENTO VAZADO, INCLUINDO REVESTIMENTO;

Será medido pelo volume real demolido, medido no projeto, ou conforme levantamento cadastral, ou aferido antes da demolição (m³). O item remunera o fornecimento da mão de obra necessária e ferramentas adequadas para a execução dos serviços de: desmonte, demolição, fragmentação de elementos em alvenaria de elevação ou elemento vazado, manualmente; a seleção e a acomodação manual do entulho em lotes. Normas técnicas: NBR 15112, NBR 15113 e NBR 15114.

RETIRADA DE ESQUADRIA METÁLICA EM GERAL;

Praça do Paço Municipal, nº 10 – Centro – CEP 11.950-000 – Cajati, SP
E-mail: administracao@cajati.sp.gov.br – Telefone: (13) 3854-8700

Página 35 de 89

Assinado por 3 pessoas: MARIA CLAUDIA BRONDANI RABELO, JAISON SANGALETTI e LUIZ HENRIQUE KOGA
Para verificar a validade das assinaturas, acesse <https://cajati.1doc.com.br/verificacao/158E-4864-5933-2B47> e informe o código 158E-4864-5933-2B47



Visto
Secretaria de Assuntos

Jurídicos

Página 60 de 144





PREFEITURA DO MUNICÍPIO DE CAJATI

- ESTADO DE SÃO PAULO -

SECRETARIA MUNICIPAL DE OBRAS E MOBILIDADE URBANA



Será medido pela área da esquadria retirada (m²). O item remunera o fornecimento da mão-de-obra necessária para a retirada completa de esquadrias metálicas, em geral; a seleção e a guarda das peças reaproveitáveis.

RETIRADA DE GUARDA-CORPO OU GRADIL EM GERAL;

Será medido pela área do guarda-corpo ou gradil retirado (m²). O item remunera o fornecimento da mão de obra necessária para a retirada completa de guarda corpo ou gradil, em geral; a seleção e a guarda das peças reaproveitáveis.

VERGA MOLDADA IN LOCO EM CONCRETO PARA JANELAS COM ATÉ 1,5 M DE VÃO. AF_03/2016;

Será medido pela metragem de verga executada (m). O item remunera o fornecimento de materiais para o concreto; aço CA-50 e arame recozido para armação; tábua de Quarubarana ("Erisma uncinatum"), conhecida também como Cedrinho para as formas. Remunera também materiais acessórios e a mão-de-obra necessária para a execução da verga.

CONTRAVERGA MOLDADA IN LOCO EM CONCRETO PARA VÃOS DE ATÉ 1,5 M DE COMPRIMENTO. AF_03/2016;

Será medido pela metragem de contraverga executada (m). O item remunera o fornecimento de materiais para o concreto; aço CA-50 e arame recozido para armação; tábua de Quarubarana ("Erisma uncinatum"), conhecida também como Cedrinho para as formas. Remunera também materiais acessórios e a mão-de-obra necessária para a execução da contraverga.

CHAPISCO;

Será medido pela área revestida com chapisco, não se descontando vãos de até 2,00 m² e não se considerando espaletas. Os vãos acima de 2,00 m² deverão ser deduzidos na totalidade e as espaletas desenvolvidas (m²). O item remunera o fornecimento de cimento, areia e a mão-de-obra necessária para a execução do chapisco.

REBOCO;

Será medido pela área revestida com reboco, não se descontando vãos de até 2,00 m² e não se considerando espaletas. Os vãos acima de 2,00 m² deverão ser deduzidos na totalidade e as espaletas desenvolvidas (m²). O item remunera o fornecimento de cal hidratada, areia e a mão de obra necessária para a execução do reboco.

CAIXILHO EM ALUMÍNIO DE CORRER COM VIDRO, LINHA COMERCIAL;

Será medido por área de caixilho instalado (m²). O item remunera o fornecimento do caixilho de correr completo, linha comercial, em perfis de alumínio anodizado natural, com vidro; cimento; areia; acessórios e a mão de obra necessária para a instalação completa do caixilho.

PEITORIL E/OU SOLEIRA EM GRANITO, ESPESSURA DE 2 CM E LARGURA ATÉ 20 CM, ACABAMENTO POLIDO;

Será medido pelo comprimento de soleira e/ou peitoril revestidos com granito (m). O item remunera o fornecimento de materiais e a mão de obra necessária para execução do revestimento de peitoril e/ou soleira com granito na espessura de 2 cm e largura até 20 cm;

Praça do Paço Municipal, nº 10 - Centro - CEP 11.950-000 - Cajati, SP
E-mail: administracao@cajati.sp.gov.br - Telefone: (13) 3854-8700

Página 36 de 89

Assinado por 3 pessoas: MARIA CLAUDIA BRONDIANI RABELO, JAISON SANGALLETI e LUIZ HENRIQUE KOGA
Para verificar a validade das assinaturas, acesse <https://cajati.1doc.com.br/verificacao/158E-4864-5933-2B47> e informe o código 158E-4864-5933-2B47



Visto
Secretaria de Assuntos

Jurídicos

Página 61 de 144





PREFEITURA DO MUNICÍPIO DE CAJATI

- ESTADO DE SÃO PAULO -

SECRETARIA MUNICIPAL DE OBRAS E MOBILIDADE URBANA



assentamento com argamassa colante industrializada; acabamento polido, nas cores: cinza Andorinha, cinza Corumbá, Santa Cecília, verde Ubatuba ou branco Dallas. Não remunera o preparo prévio da superfície.

GRADE DE PROTEÇÃO PARA CAIXILHOS;

Será medido pela área da grade instalada (m²). O item remunera o fornecimento de grade de proteção, para caixilhos, constituída por: grade confeccionada com barras chatas de 1 1/4 x 3/16, dispostas horizontalmente, verticalmente e no requadro externo da peça, em aço SAE 1010 / 1020; grapas em chapa de aço, ou chumbador de expansão, tipo parabolt, para a fixação do conjunto; materiais acessórios e a mão de obra necessária para a instalação e fixação da grade, por meio de grapas, ou chumbadores nas paredes de blocos estruturais, ou de concreto, ou vigas, ou pilares, etc.; remunera também o fornecimento de solda nas porcas com os parafusos, após a fixação. Não remunera arremates de acabamento.

7.1.3 TUBULAÇÃO DE ÁGUA E ESGOTO;

RASGO EM ALVENARIA PARA RAMAIS/DISTRIBUIÇÃO COM DIÂMETROS MAIORES QUE 40 MM E MENORES OU IGUAIS A 75 MM. AF_05/20155;

Será medido pela metragem de rasgo executada (m). O item remunera o fornecimento da mão de obra necessária e ferramentas adequadas para a execução rasgo em alvenaria para ramais/distribuição com diâmetros maiores que 40 mm e menores ou iguais a 75 mm, manualmente.

DEMOLIÇÃO MECANIZADA DE PAVIMENTO OU PISO EM CONCRETO, INCLUSIVE FRAGMENTAÇÃO, CARREGAMENTO, TRANSPORTE ATÉ 1 QUILOMETRO E DESCARREGAMENTO;

Será medido por área real de pavimento ou piso demolido, medida no projeto, ou conforme levantamento cadastral, ou aferida antes da demolição(m²). O item remunera o fornecimento da mão de obra necessária e dos equipamentos adequados para a execução dos serviços de: desmonte, demolição e fragmentação de pavimento ou piso em concreto, inclusive sub-bases, ou lastros, com rompedor pneumático (marteleto); a carga mecanizada; o transporte com caminhão, até 1 (um) quilômetro; o descarregamento; a seleção e a acomodação manual do entulho em lotes. Normas técnicas: NBR 15112, NBR 15113 e NBR 15114.

TUBO DE PVC RÍGIDO SOLDÁVEL MARROM, DN= 50 MM, (1 1/2"), INCLUSIVE CONEXÕES;

Será medido por comprimento de tubulação executada (m): a) Nas redes de distribuição, prumadas, ramais e sub-ramais do sistema predial de água fria, considerar comprimento total de tubulação executada; b) Nas tubulações de entradas, saídas e interligações de caixas d'água e reservatórios e barriletes, considerar um metro linear para cada conexão de tubulação correspondente, acrescido ao comprimento da tubulação executada. O item remunera o fornecimento de materiais e mão de obra, e instalação de tubos de PVC rígido marrom com juntas soldáveis DN= 50 mm (1.1/2), inclusive conexões, para sistemas prediais de água fria. Nos tubos deverão estar gravados marca do fabricante, norma de fabricação e o diâmetro do tubo; remunera também: a) Conexões de PVC rígido com bucha e reforço de latão, juntas soldáveis e rosqueáveis para ligações em tubos metálicos, registros e torneiras, adesivo plástico, solução limpadora para juntas soldáveis, materiais acessórios e eventuais perdas de corte; b) Abertura e

Praça do Paço Municipal, nº 10 – Centro – CEP 11.950-000 – Cajati, SP
E-mail: administracao@cajati.sp.gov.br – Telefone: (13) 3854-8700

Página 37 de 89

Assinado por 3 pessoas: MARIA CLAUDIA BRONDANI RABELO, JAISON SANGALLETI e LUIZ HENRIQUE KOGA
Para verificar a validade das assinaturas, acesse <https://cajati.1doc.com.br/verificacao/158E-4864-5933-2B47> e informe o código 158E-4864-5933-2B47



Visto
Secretaria de Assuntos

Jurídicos

Página 62 de 144





PREFEITURA DO MUNICÍPIO DE CAJATI

- ESTADO DE SÃO PAULO -

SECRETARIA MUNICIPAL DE OBRAS E MOBILIDADE URBANA



fechamento de rasgos para tubulações embutidas, ou escavação e reaterro apoiado de valas com profundidade média de 60 cm para tubulações enterradas ou fixação por grampos ou presilhas para tubulações aparentes. Normas técnicas: NBR-5648 e NBR-5626.

TUBO DE PVC RÍGIDO SOLDÁVEL MARROM, DN= 40 MM, (1 1/4"), INCLUSIVE CONEXÕES;

Será medido por comprimento de tubulação executada (m): a) Nas redes de distribuição, prumadas, ramais e sub-ramais do sistema predial de água fria, considerar comprimento total de tubulação executada; b) Nas tubulações de entradas, saídas e interligações de caixas d'água e reservatórios e barriletes, considerar um metro linear para cada conexão de tubulação correspondente, acrescido ao comprimento da tubulação executada. O item remunera o fornecimento de materiais e mão de obra, e instalação de tubos de PVC rígido marrom com juntas soldáveis DN= 40 mm (1.1/4), inclusive conexões, para sistemas prediais de água fria. Nos tubos deverão estar gravados marca do fabricante, norma de fabricação e o diâmetro do tubo; remunera também: a) Conexões de PVC rígido com bucha e reforço de latão, juntas soldáveis e rosqueáveis para ligações em tubos metálicos, registros e torneiras, adesivo plástico, solução limpadora para juntas soldáveis, materiais acessórios e eventuais perdas de corte; b) Abertura e fechamento de rasgos para tubulações embutidas, ou escavação e reaterro apoiado de valas com profundidade média de 60 cm para tubulações enterradas ou fixação por grampos ou presilhas para tubulações aparentes. Normas técnicas: NBR-5648 e NBR-5626.

TUBO DE PVC RÍGIDO SOLDÁVEL MARROM, DN= 25 MM, (3/4"), INCLUSIVE CONEXÕES;

Será medido por comprimento de tubulação executada (m): a) Nas redes de distribuição, prumadas, ramais e sub-ramais do sistema predial de água fria, considerar comprimento total de tubulação executada; b) Nas tubulações de entradas, saídas e interligações de caixas d'água e reservatórios e barriletes, considerar um metro linear para cada conexão de tubulação correspondente, acrescido ao comprimento da tubulação executada. O item remunera o fornecimento de materiais e mão de obra, e instalação de tubos de PVC rígido marrom com juntas soldáveis DN= 25 mm (3/4), inclusive conexões, para sistemas prediais de água fria. Nos tubos deverão estar gravados marca do fabricante, norma de fabricação e o diâmetro do tubo; remunera também: a) Conexões de PVC rígido com bucha e reforço de latão, juntas soldáveis e rosqueáveis para ligações em tubos metálicos, registros e torneiras, adesivo plástico, solução limpadora para juntas soldáveis, materiais acessórios e eventuais perdas de corte; b) Abertura e fechamento de rasgos para tubulações embutidas, ou escavação e reaterro apoiado de valas com profundidade média de 60 cm para tubulações enterradas ou fixação por grampos ou presilhas para tubulações aparentes. Normas técnicas: NBR-5648 e NBR-5626.

TUBO DE PVC RÍGIDO BRANCO, PONTAS LISAS, SOLDÁVEL, LINHA ESGOTO SÉRIE NORMAL, DN= 40 MM, INCLUSIVE CONEXÕES;

Será medido por comprimento de tubulação executada (m): a) Nas redes de captação secundária do sistema predial de esgoto, considerar o comprimento total da tubulação executada. O item remunera o fornecimento de materiais e mão de obra, e instalação de tubos de PVC rígido branco, pontas lisas, soldável, linha esgoto série normal, DN = 40 mm, inclusive conexões. Nos tubos deverão estar gravados marca do fabricante, norma de fabricação e o diâmetro do tubo;

Praça do Paço Municipal, nº 10 – Centro – CEP 11.950-000 – Cajati, SP
E-mail: administracao@cajati.sp.gov.br – Telefone: (13) 3854-8700

Página 38 de 89

Assinado por 3 pessoas: MARIA CLAUDIA BRONDANI RABELO, JASON SANGALLETI e LUIZ HENRIQUE KOGA
Para verificar a validade das assinaturas, acesse <https://cajati.1doc.com.br/verificacao/158E-4864-5933-2B47> e informe o código 158E-4864-5933-2B47



Visto
Secretaria de Assuntos

Jurídicos

Página 63 de 144





PREFEITURA DO MUNICÍPIO DE CAJATI

- ESTADO DE SÃO PAULO -

SECRETARIA MUNICIPAL DE OBRAS E MOBILIDADE URBANA



remunera também: a) Solução limpadora, pasta lubrificante e adesivo plástico para juntas soldáveis ou elástica, materiais acessórios e eventuais perdas de corte; b) Abertura e fechamento de rasgos para tubulações embutidas, ou escavação e reaterro apiloado de valas com profundidade média de 60 cm para tubulações enterradas ou fixação por grampos ou presilhas para tubulações aparentes. Normas técnicas: NBR-5688, NBR-8160.

TUBO DE PVC RÍGIDO BRANCO PxB COM VIOLA E ANEL DE BORRACHA, LINHA ESGOTO SÉRIE NORMAL, DN= 50 MM, INCLUSIVE CONEXÕES;

Será medido por comprimento de tubulação executada (m): a) Nas redes de captação dos sistemas prediais de esgoto e águas pluviais, prumadas, coletores e subcoletores, considerar o comprimento total da tubulação executada. O item remunera o fornecimento de materiais e mão de obra, e instalação de tubos de PVC rígido branco, PxB com virola e anel de borracha, linha esgoto série normal, DN= 50 mm, inclusive conexões. Nos tubos deverão estar gravados marca do fabricante, norma de fabricação e o diâmetro do tubo; remunera também: a) Solução limpadora e pasta lubrificante para juntas elásticas, materiais acessórios e eventuais perdas de corte; b) Abertura e fechamento de rasgos para tubulações embutidas, ou escavação e reaterro apiloado de valas com profundidade média de 60 cm para tubulações enterradas ou fixação por grampos ou presilhas para tubulações aparentes. Normas técnicas: NBR-5688, NBR-8160.

TUBO DE PVC RÍGIDO BRANCO PxB COM VIOLA E ANEL DE BORRACHA, LINHA ESGOTO SÉRIE NORMAL, DN= 100 MM, INCLUSIVE CONEXÕES;

Será medido por comprimento de tubulação executada (m): a) Nas redes de captação dos sistemas prediais de esgoto e águas pluviais, prumadas, coletores e subcoletores, considerar o comprimento total da tubulação executada. O item remunera o fornecimento de materiais e mão de obra, e instalação de tubos de PVC rígido branco, PxB com virola e anel de borracha, linha esgoto série normal, DN= 100 mm, inclusive conexões. Nos tubos deverão estar gravados marca do fabricante, norma de fabricação e o diâmetro do tubo; remunera também: a) Solução limpadora e pasta lubrificante para juntas elásticas, materiais acessórios e eventuais perdas de corte; b) Abertura e fechamento de rasgos para tubulações embutidas, ou escavação e reaterro apiloado de valas com profundidade média de 60 cm para tubulações enterradas ou fixação por grampos ou presilhas para tubulações aparentes. Normas técnicas: NBR-5688, NBR-8160.

CAIXA SIFONADA DE PVC RÍGIDO DE 100 X 100 X 50 MM, COM GRELHA;

Será medido por unidade de caixa instalada (un). O item remunera o fornecimento e instalação da caixa sifonada, em PVC rígido, de 100 x 100 x 50 mm, inclusive grelha metálica e o material necessário para sua ligação à rede de esgoto.

REGISTRO DE PRESSÃO EM LATÃO FUNDIDO CROMADO COM CANOPLA, DN= 3/4" - LINHA ESPECIAL;

Será medido por unidade de registro instalado (un). O item remunera o fornecimento e instalação de registro de pressão em latão fundido, acabamento cromado com canopla, diâmetro nominal de 3/4", inclusive materiais acessórios e de vedação.

Praça do Paço Municipal, nº 10 - Centro - CEP 11.950-000 - Cajati, SP
E-mail: administracao@cajati.sp.gov.br - Telefone: (13) 3854-8700

Página 39 de 89

Assinado por 3 pessoas: MARIA CLAUDIA BRONDANI RABELO, JAISON SANGALOTTI e LUIZ HENRIQUE KOGA
Para verificar a validade das assinaturas, acesse <https://cajati.1doc.com.br/verificacao/158E-4864-5933-2B47> e informe o código 158E-4864-5933-2B47



Visto
Secretaria de Assuntos

Jurídicos

Página 64 de 144





PREFEITURA DO MUNICÍPIO DE CAJATI

- ESTADO DE SÃO PAULO -

SECRETARIA MUNICIPAL DE OBRAS E MOBILIDADE URBANA



REGISTRO DE GAVETA EM LATÃO FUNDIDO CROMADO COM CANOPLA, DN= 3/4" - LINHA ESPECIAL;

Será medido por unidade de registro instalado (un). O item remunera o fornecimento e instalação de registro de gaveta em latão fundido, acabamento cromado com canopla, linha especial, diâmetro nominal de 3/4", inclusive materiais acessórios e de vedação.

CAIXA DE PASSAGEM E TAMPA PRÉ-MOLDADAS EM CONCRETO, SEM FUNDO, 60X60CM;

Será medido por unidade executada (un). O item remunera o fornecimento dos materiais e mão de obra necessários para execução de caixa de passagem e tampa pré-moldadas em concreto, sem fundo, 60x60cm, base e tampa em concreto armado. Remunera também a escavação, reaterro e apiloamento do terreno para a instalação.

7.1.4 INSTALAÇÃO DE NOVAS TOMADAS E LÂMPADAS;

RASGO EM ALVENARIA PARA ELETRODUTOS COM DIÂMETROS MENORES OU IGUAIS A 40 MM. AF_05/2015;

Será medido pela metragem de rasgo executada (m). O item remunera o fornecimento da mão de obra necessária e ferramentas adequadas para a execução rasgo em alvenaria para eletrodutos com diâmetros menores ou iguais a 40 mm, manualmente.

ELETRODUTO DE PVC CORRUGADO FLEXÍVEL REFORÇADO, DIÂMETRO EXTERNO DE 25 MM;

Será medido pelo comprimento de eletroduto instalado (m). O item remunera o fornecimento e instalação de eletroduto em PVC corrugado flexível, tipo reforçado, diâmetro externo de 25 mm, diâmetro interno de 19,0 mm, espessura da parede de 0,3 mm, referência 3/4", cor cinza, referência Tigreflex reforçado, fabricação da Tigre, ou equivalente, para instalações elétricas e de telefonia, quando embutidas em lajes, ou em paredes em geral, ou enterradas; remunera também o fornecimento de materiais acessórios e a mão-de obra necessária para a execução dos serviços: abertura e fechamento de rasgos e a instalação de arame galvanizado para servir de guia à enfição, inclusive nas tubulações secas. Não remunera os serviços de escavação e reaterro quando enterradas.

TOMADA 2P+T DE 20 A - 250 V, COMPLETA;

Será medido por conjunto de tomada instalada (cj). O item remunera o fornecimento e instalação de tomada de 20 A - 250V, 2P + T; com placa, haste, contatos de prata e componentes de função elétrica em liga de cobre. Referência comercial: 054344 da Piel Legrand ou equivalente. Norma técnica: NBR 14136.

INTERRUPTOR COM 1 TECLA SIMPLES E PLACA;

Será medido por conjunto de interruptor instalado (cj). O item remunera o fornecimento e instalação de interruptor, simples de embutir, com uma tecla fosforescente, com contatos de

Praça do Paço Municipal, nº 10 - Centro - CEP 11.950-000 - Cajati, SP
E-mail: administracao@cajati.sp.gov.br - Telefone: (13) 3854-8700

Página 40 de 89

Assinado por 3 pessoas: MARIA CLAUDIA BRONDANI RABELO, JAISON SANGALLETI e LUIZ HENRIQUE KOGA
Para verificar a validade das assinaturas, acesse <https://cajati.sp.gov.br/verificacao/158E-4864-5933-2B47> e informe o código 158E-4864-5933-2B47



Visto
Secretaria de Assuntos

Jurídicos

Página 65 de 144



prata, a prova de faísca, de funcionamento silencioso; remunera também o espelho correspondente.

CABO DE COBRE DE 2,5 MM², ISOLAMENTO 750 V - ISOLAÇÃO EM PVC 70°C;

Será medido pelo comprimento de cabo instalado (m). O item remunera o fornecimento de cabo de cobre eletrolítico de alta condutibilidade, revestimento termoplástico em PVC para isolação de temperatura até 70°C e nível de isolamento para tensões até 750 V; remunera também materiais e a mão-de-obra necessária para a enfição e instalação do cabo. Norma técnica: NBR NM 247-1.

DISJUNTOR TERMOMAGNÉTICO, BIPOLAR 220/380 V, CORRENTE DE 10 A ATÉ 50 A;

Será medido por unidade de disjuntor instalado (un). O item remunera o fornecimento de disjuntor automático, linha residencial, com proteção termomagnética, padrão bolt-on, bipolar, modelos com correntes variáveis de 10 A até 50 A e tensão de 220 / 380 V, conforme selo de conformidade do INMETRO da Piel Legrand, Eletromar / Cuttler Hammer, Soprano, Lorenzetti, ABB ou equivalente; remunera também materiais acessórios e a mão de obra necessária para a instalação do disjuntor por meio de parafusos em suporte apropriado. Não remunera o fornecimento do suporte.

7.1.5 PISO;

(COMPOSIÇÃO REPRESENTATIVA) DO SERVIÇO DE CONTRAPISO EM ARGAMASSA TRAÇO 1:4 (CIM E AREIA), EM BETONEIRA 400 L, ESPESSURA 3 CM ÁREAS SECAS E 3 CM ÁREAS MOLHADAS, PARA EDIFICAÇÃO HABITACIONAL UNIFAMILIAR (CASA) E EDIFICAÇÃO PÚBLICA PADRÃO. AF_11/2014;

Será medido por área de contrapiso em argamassa executado, na espessura de 3 cm em áreas secas e 3 cm em áreas molhadas (m²). O item remunera o fornecimento de materiais acessórios e a mão de obra necessária para o preparo o traço de argamassa 1:4, lançamento e a execução do contrapiso com acabamento desempenado, preparado no local, sem o controle do fck.

IMPERMEABILIZAÇÃO EM PINTURA DE ASFALTO OXIDADO COM SOLVENTES ORGÂNICOS, SOBRE MASSA;

Será medido por área de superfície impermeabilizada (m²). O item remunera o fornecimento de impermeabilização flexível em pintura asfáltica com solventes orgânicos, compreendendo: - Solução asfáltica composta por asfalto modificado e solventes orgânicos, com as características técnicas: Densidade > 0,90 g/cm³, conforme NBR 5829, secagem ao toque < 2h40min, conforme NBR 9558; referência comercial Denvermanta Primer ou Impermanta Primer da Dever Global, Viabit da Viapol, LW 55 da Lwart, Neutrol da Otto Baumgart, Protex da Wolf. Hacker, Igol A da Sika ou equivalente, desde que atenda às exigências mínimas da NBR 9686 e às características técnicas acima descritas. Remunera também limpeza da superfície, materiais acessórios e a mão de obra necessária para a execução dos serviços.

Praça do Paço Municipal, nº 10 - Centro - CEP 11.950-000 - Cajati, SP
E-mail: administracao@cajati.sp.gov.br - Telefone: (13) 3854-8700

Página 41 de 89

Assinado por 3 pessoas: MARIA CLAUDIA BRONDANI RABELO, JA SON SANGALETTI e LUIZ HENRIQUE KOGA
Para verificar a validade das assinaturas, acesse <https://cajati.1doc.com.br/verificacao/158E-4864-5933-2B47> e informe o código 158E-4864-5933-2B47



Visto
Secretaria de Assuntos

Jurídicos

Página 66 de 144





PREFEITURA DO MUNICÍPIO DE CAJATI

- ESTADO DE SÃO PAULO -

SECRETARIA MUNICIPAL DE OBRAS E MOBILIDADE URBANA



REVESTIMENTO EM PORCELANATO ESMALTADO POLIDO PARA ÁREA INTERNA E AMBIENTE COM TRÁFEGO MÉDIO, GRUPO DE ABSORÇÃO BIA, ASSENTADO COM ARGAMASSA COLANTE INDUSTRIALIZADA, REJUNTADO;

Será medido pela área de revestimento com placa em porcelanato esmaltado polido, descontando-se toda e qualquer interferência, acrescentando-se as áreas desenvolvidas por espaletas ou dobras (m²). O item remunera o fornecimento, assentamento e rejuntamento de placa em porcelanato esmaltado tipo polido, brilhante, indicado para áreas internas e ambientes com tráfego médio, com as seguintes características: a) Referência comercial: Eliane, Cecrisa-Portinari ou equivalente; b) Absorção de água: Abs ≤ 0,5%, grupo Bia classificação Porcelanato (baixa absorção, resistência mecânica alta); c) Resistência ao manchamento: classe de limpabilidade mínima 3 (mancha removível com produto de limpeza forte); d) Resistência química mínima: classe B (média resistência química a produtos domésticos e de piscinas); e) Resistente a gretagem; f) Antiderrapante: não; g) Coeficiente de atrito: < 0,40 (classe de atrito I); Remunera também o fornecimento de argamassa colante industrializada tipo AC-II, rejunte flexível para porcelanato em diversas cores e a mão de obra necessária para a execução dos serviços de limpeza e preparo da superfície de assentamento, preparo e aplicação da argamassa colante industrializada, assentamento das peças conforme exigências das normas e recomendações dos fabricantes e o rejuntamento das peças com junta média até 5 mm. Não remunera os serviços de regularização da superfície. Norma técnica: NBR 15463.

PEITORIL E/OU SOLEIRA EM GRANITO, ESPESSURA DE 2 CM E LARGURA ATÉ 20 CM, ACABAMENTO POLIDO;

Será medido pelo comprimento de soleira e/ou peitoril revestidos com granito (m). O item remunera o fornecimento de materiais e a mão de obra necessária para execução do revestimento de peitoril e/ou soleira com granito na espessura de 2 cm e largura até 20 cm; assentamento com argamassa colante industrializada; acabamento polido, nas cores: cinza Andorinha, cinza Corumbá, Santa Cecília, verde Ubatuba ou branco Dallas. Não remunera o preparo prévio da superfície.

7.1.6 REVESTIMENTO;

APICOAMENTO MANUAL DE PISO, PAREDE OU TETO;

Será medido por área real de piso, parede ou teto apicoado, medida no projeto, ou conforme levantamento cadastral, ou aferida antes da demolição (m²). O item remunera o fornecimento da mão-de-obra necessária e ferramentas adequadas para a execução dos serviços de: apicoamento, fragmentação de revestimentos em massa, em geral, de piso, ou parede, ou teto, manualmente; a seleção e a acomodação manual do entulho em lotes. Normas técnicas: NBR 15112, NBR 15113 e NBR 15114.

IMPERMEABILIZAÇÃO EM PINTURA DE ASFALTO OXIDADO COM SOLVENTES ORGÂNICOS, SOBRE MASSA;

Será medido por área de superfície impermeabilizada (m²). O item remunera o fornecimento de impermeabilização flexível em pintura asfáltica com solventes orgânicos, compreendendo: - Solução asfáltica composta por asfalto modificado e solventes orgânicos, com as características

Praça do Paço Municipal, nº 10 - Centro - CEP 11.950-000 - Cajati, SP
E-mail: administracao@cajati.sp.gov.br - Telefone: (13) 3854-8700

Página 42 de 89

Assinado por 3 pessoas: MARIA CLAUDIA BRONDIANI RABELO, JASON SANGALLETI e LUIZ HENRIQUE KOGA
Para verificar a validade das assinaturas, acesse <https://cajati.1doc.com.br/verificacao/158E-4864-5933-2B47> e informe o código 158E-4864-5933-2B47



Visto
Secretaria de Assuntos

Jurídicos

Página 67 de 144





PREFEITURA DO MUNICÍPIO DE CAJATI

- ESTADO DE SÃO PAULO -

SECRETARIA MUNICIPAL DE OBRAS E MOBILIDADE URBANA



técnicas: Densidade > 0,90 g/cm³, conforme NBR 5829, secagem ao toque < 2h40min, conforme NBR 9558; referência comercial Denvermanta Primer ou Impermanta Primer da Dever Global, Viabit da Viapol, LW 55 da Lwart, Neutrol da Otto Baumgart, Protex da Wolf. Hacker, Igol A da Sika ou equivalente, desde que atenda às exigências mínimas da NBR 9686 e às características técnicas acima descritas. Remunera também limpeza da superfície, materiais acessórios e a mão de obra necessária para a execução dos serviços.

REVESTIMENTO EM PORCELANATO ESMALTADO ACETINADO PARA ÁREA INTERNA E AMBIENTE COM ACESSO AO EXTERIOR, GRUPO DE ABSORÇÃO BIA, RESISTÊNCIA QUÍMICA B, ASSENTADO COM ARGAMASSA COLANTE INDUSTRIALIZADA, REJUNTADO;

Será medido pela área de revestimento com placa em porcelanato esmaltado acetinado, descontando-se toda e qualquer interferência, acrescentando-se as áreas desenvolvidas por espaletas ou dobras (m²). O item remunera o fornecimento, assentamento e rejuntamento de placa em porcelanato esmaltado tipo acetinado, indicado para áreas internas e ambientes com acesso ao exterior, com as seguintes características: a) Referência comercial: Eliane, Elizabeth, Cecrisa-Portinari ou equivalente; b) Absorção de água: Abs ≤ 0,5%, grupo BIA classificação Porcelanato (baixa absorção, resistência mecânica alta); c) Resistência ao manchamento: classe de limpabilidade mínima 3 (mancha removível com produto de limpeza forte); d) Resistência química mínima: classe B (média resistência química a produtos domésticos e de piscinas); e) Carga de ruptura > 1.500 N; f) Resistente a gretagem; g) Coeficiente de atrito: < 0,40 (classe de atrito I); Remunera também o fornecimento de argamassa colante industrializada tipo AC-II, rejunte flexível para porcelanato em diversas cores e a mão de obra necessária para a execução dos serviços de limpeza e preparo da superfície de assentamento, preparo e aplicação da argamassa colante industrializada, assentamento das peças conforme exigências das normas e recomendações dos fabricantes e o rejuntamento das peças com junta média até 5 mm. Não remunera os serviços de regularização da superfície. Norma técnica: NBR 15463.

TINTA LÁTEX ANTIMOFO EM MASSA, INCLUSIVE PREPARO;

Será medido pela área de superfície preparada e pintada, não se descontando vãos de até 2,00 m² e não se considerando espaletas, filetes ou molduras. Os vãos acima de 2,00 m² deverão ser deduzidos na totalidade e as espaletas, filetes ou molduras desenvolvidas (m²). O item remunera o fornecimento de selador de tinta para pintura látex standard à base de emulsão acrílica modificada, aditivada com Silthane (silicone e poliuretano), solúvel em água, conforme norma NBR 11702, acabamento fosco aveludado, resistente ao mofo, sol, chuva e maresia; referência comercial Coralalmur fabricação Coral ou equivalente. Remunera também materiais acessórios e mão de obra necessária para a execução dos serviços de: limpeza da superfície, lixamento, remoção do pó e aplicação do selador, conforme recomendações do fabricante; aplicação da tinta, em várias demãos (2 ou 3 demãos), conforme especificações do fabricante, sobre superfície revestida com massa.

7.1.7 LOUÇAS, DIVISÓRIA E ACABAMENTOS;

BACIA SIFONADA COM CAIXA DE DESCARGA ACOPLADA E TAMPA – INFANTIL;

Praça do Paço Municipal, nº 10 – Centro – CEP 11.950-000 – Cajati, SP
E-mail: administracao@cajati.sp.gov.br – Telefone: (13) 3854-8700

Página 43 de 89

Assinado por 3 pessoas: MARIA CLAUDIA BRONDANI RABELO, JAISON SANGALETTI e LUIZ HENRIQUE KOGA
Para verificar a validade das assinaturas, acesse <https://cajati.1doc.com.br/verificacao/158E-4864-5933-2B47> e informe o código 158E-4864-5933-2B47



Visto
Secretaria de Assuntos

Jurídicos

Página 68 de 144





PREFEITURA DO MUNICÍPIO DE CAJATI

- ESTADO DE SÃO PAULO -

SECRETARIA MUNICIPAL DE OBRAS E MOBILIDADE URBANA



Será medida por unidade instalada (un). O item remunera o fornecimento e instalação da bacia sifonada constituída por: bacia sifonada de louça, com caixa de descarga acoplada na cor branca, infantil, referência comercial Icasa, Celite ou equivalente; tampo e assento de plástico, referência comercial Tupan, Astra ou equivalente; bolsa de borracha; anel de borracha de expansão de 4"; tubo de ligação com canopla, parafusos niquelados; massa de vidro para fixação e assentamento da base; materiais acessórios necessários para sua instalação e ligação às redes de água e esgoto. Normas Técnicas: ABNT NBR 16727-1, ABNT NBR 15491 e ABNT NBR 16729.

DUCHA HIGIÊNICA CROMADA;

Será medido por unidade instalada (un). O item remunera o fornecimento e a instalação da ducha higiênica manual cromada; referência comercial linha Activa 1984 C40 fabricação Deca ou equivalente. Remunera também materiais acessórios e mão de obra necessários para a instalação e ligação à rede de água.

TAMPO/BANCADA EM GRANITO, COM FRONTÃO, ESPESSURA DE 2 CM, ACABAMENTO POLIDO

Será medido pela área de tampo instalado (m²). O item remunera o fornecimento de materiais e a mão de obra necessária para instalação de tampo e/ou bancada em granito com espessura de 2 cm, inclusive testeira, frontão, furos (se necessários); assentamento e rejuntamento com argamassa de cimento e areia, e demais elementos de arremate e fixação; acabamento polido nas cores: Andorinha, Corumbá, Santa Cecília ou Verde Ubatuba.

CUBA DE LOUÇA DE EMBUTIR OVAL;

Será medido por unidade de cuba instalada (un). O item remunera o fornecimento de cuba de louça de embutir para lavatório, referência L59, fabricação Deca ou equivalente; materiais para fixação; materiais acessórios e a mão-de-obra necessária para sua instalação.

TORNEIRA DE MESA PARA PIA COM BICA MÓVEL E AREJADOR EM LATÃO FUNDIDO CROMADO;

Será medido por unidade de torneira instalada (un). O item remunera o fornecimento e instalação de torneira para pia com bica móvel e arejador, para instalação na bancada da pia, em latão fundido cromado de 1/2; referência comercial Torneira de Mesa da linha Delicatta, fabricação Docol ou equivalente; inclusive materiais acessórios necessários à instalação e ligação à rede de água.

ENGATE FLEXÍVEL EM PLÁSTICO BRANCO, ½" X 30CM - FORNECIMENTO E INSTALAÇÃO.

AF_01/2020;

Será medido por unidade de engate flexível instalado (un). O item remunera o fornecimento de engate flexível em plástico branco com diâmetro nominal de 1/2", comprimento de 30 cm, materiais acessórios e a mão de obra necessária para a instalação do engate flexível em aparelhos sanitários.

SIFÃO PLÁSTICO SANFONADO UNIVERSAL DE 1';

Praça do Paço Municipal, nº 10 - Centro - CEP 11.950-000 - Cajati, SP
E-mail: administracao@cajati.sp.gov.br - Telefone: (13) 3854-8700

Página 44 de 89

Assinado por 3 pessoas: MARIA CLAUDIA BRONDANI RABELO, JASON SANGALLETI e LUIZ HENRIQUE KOGA
Para verificar a validade das assinaturas, acesse <https://cajati.1doc.com.br/verificacao/158E-4864-5933-2B47> e informe o código 158E-4864-5933-2B47



Visto
Secretaria de Assuntos

Jurídicos

Página 69 de 144





PREFEITURA DO MUNICÍPIO DE CAJATI

- ESTADO DE SÃO PAULO -

SECRETARIA MUNICIPAL DE OBRAS E MOBILIDADE URBANA



Será medido por unidade de sifão instalado (un). O item remunera o fornecimento do sifão sanfonado universal, entrada de 1" e com saída de 40 mm ou 50 mm; materiais acessórios e a mão-de-obra necessária para sua instalação e ligação à rede de esgoto, referência SSU40 ou SSU, fabricação Astra, ou equivalente.

DIVISÓRIA EM PLACAS DE GRANITO COM ESPESSURA DE 3 CM;

Será medido por área de placa instalada (m²). O item remunera o fornecimento de placas de granito de qualquer tipo, com acabamento polido e tratamento à base de resina protetora, espessura de 3 cm, nas dimensões indicadas em projeto; materiais acessórios: areia, cimento, cimento branco, cola a base de resina epóxi, peças e arremates metálicos e a mão de obra necessária para a instalação completa das divisórias, inclusive o rejunte das mesmas. Não remunera ferragem de vão de porta.

PORTA DE ABRIR EM ALUMÍNIO TIPO LAMBRI, SOB MEDIDA - COR BRANCA;

Será medido por área de porta instalada (m²). O item remunera o fornecimento de porta de abrir em alumínio tipo lambri, com pintura eletrostática branca, sob medida e o conjunto de ferragens compatíveis com a estrutura e peso; referência comercial Project fabricação MGM ou equivalente. Remunera também cimento, areia, materiais acessórios e mão de obra necessária para instalação completa da porta.

FERRAGEM COMPLETA PARA PORTA DE BOX DE WC TIPO LIVRE/OCUPADO;

Será medido por conjunto de ferragem utilizado por porta instalada (cj). O item remunera o fornecimento de conjunto completo de ferragem para porta interna de sanitário, composto por: três dobradiças para porta de sanitário em ferro zincado, com peso mínimo de 105 kg; tarjeta de sobrepor, livre / ocupado, em zamac; referência comercial 1515 / 136 da Arouca, 719 AZ CR da La Fonte, 032 CR da Pado ou equivalente. Remunera também materiais acessórios e mão de obra necessária para a montagem e instalação completa da ferragem.

DISPENSER TOALHEIRO EM ABS E POLICARBONATO PARA BOBINA DE 20 CM X 200 M, COM ALAVANCA;

Será medido por unidade de dispenser instalado (un). O item remunera o fornecimento e instalação de dispenser toalheiro, acionamento alavanca, em plástico ABS na cor branca e tampa em policarbonato, bobina de 20 cm para rolo de 100 m ou bobina de 20 cm para rolo de 200 m; referência comercial fabricação Jofel, Exaccta, Alwin ou equivalente. Remunera também material de fixação.

DISPENSER PAPEL HIGIÊNICO EM ABS PARA ROLÃO 300 / 600 M, COM VISOR;

Será medido por unidade de dispenser instalado (un). O item remunera o fornecimento e instalação de dispenser papel higiênico em plástico ABS na cor branca com visor em policarbonato, para rolo de 300 e/ou 600 m; referência comercial Unik JSN, Trilha ou equivalente. Incluso também material de fixação.

SABONETEIRA TIPO DISPENSER, PARA REFIL DE 800 ML;

Praça do Paço Municipal, nº 10 - Centro - CEP 11.950-000 - Cajati, SP
E-mail: administracao@cajati.sp.gov.br - Telefone: (13) 3854-8700

Página 45 de 89

Assinado por 3 pessoas: MARIA CLAUDIA BRONDANI RABELO, JASON SANGALLETI e LUIZ HENRIQUE KOGA
Para verificar a validade das assinaturas, acesse <https://cajati.1doc.com.br/verificacao/158E-4864-5933-2B47> e informe o código 158E-4864-5933-2B47



Visto
Secretaria de Assuntos

Jurídicos

Página 70 de 144





PREFEITURA DO MUNICÍPIO DE CAJATI

- ESTADO DE SÃO PAULO -

SECRETARIA MUNICIPAL DE OBRAS E MOBILIDADE URBANA



Será medido por unidade de saboneteira instalada (un). O item remunera o fornecimento e instalação de saboneteira tipo dispenser, constituída por reservatório em plástico ABS, para refil de 800 ml de sabão líquido tipo gel; referência comercial SG 4000 fabricação Columbus ou equivalente; incluso também materiais acessórios e mão de obra necessária para a instalação da saboneteira. Não remunera o fornecimento do refil.

BN-01 – BANHO BERÇÁRIO;

Constituintes: Banheira de aço inoxidável AISI 304 (100x60cm, e= 4cm), acabamento polido, chapa 20 (1,0mm), estruturada com enchimento de concreto, conforme detalhe 1. Alvenaria de apoio em tijolos comuns de barro cozido. Azulejos brancos para revestimento da alvenaria de apoio, com argamassas de assentamento e rejuntamento, conforme ficha S11.01 do Catálogo de Serviços. Ressalto na base, revestido com granito polido (L=53cm, e=2cm), cinza andorinha ou cinza corumbá. Ducha manual com controle através de gatilho e sistema de trava de fluxo, acompanhado de tubo flexível protegido por malha metálica com acabamento cromado, Ø= ½". Misturador: Base em latão, entrada Ø=3/4", saída Ø= ½"; Acabamento em latão cromado, volante tipo alavanca. Restritor de vazão para alta pressão (ver Fichas de Referência), quando indicado em projeto ou se a vazão de água do chuveiro for superior a 6 L/min. Sifão tipo copo de latão cromado - Ø=1 ¼" x 2". Válvula de latão cromado, sem ladrão - Ø=1 ¼".

Acessórios: Fita veda-rosca de politetrafluoretileno, para vedação das tubulações. Protótipo comercial - Banheira: EUROINOX; FABRINOX; STRAKE INOX*sob encomenda. Ducha manual: DECA: código 1983.C.ACT; DOCOL: código 57906; misturador e acabamento: DECA: código 4894005; acabamento: Linha Link - código 4900.C.PQ.LNK; DOCOL: código 132300; acabamento: Linha Lógica - código 494106. Sifão (1 ½" x 2"): DECA: 1680 C112; ESTEVES: VSM 082; FANI: 1680 CR; LORENZETTI: 1726 C14; MF; MPS: POLY: 1680 CR; Válvula (1 ¼"): DECA: 1605 C; ESTEVES: VVT 236; FANI: 1610 CR; LORENZETTI: 1612 C20; MF; MPS: Válvula tanque 1604; POLY: 1604 latão CR; Azulejos, argamassa de assentamento e pasta de rejunte, ver ficha S11.01 do Catálogo de Serviços. Restritor de vazão: ver ficha H6.13 do Catálogo de Serviços. Fita veda-rosca: FORTILIT; POLYTUBES; TIGRE;

Aplicação: Fraldário. Uso em conjunto com o componente BS-08. Obs.: O sistema de aquecimento de água deverá ser especificado em projeto.

Execução: Banheira: Verificar o posicionamento da banheira, conforme desenho; Deve ser sobreposta nos apoios de alvenaria. O encontro da banheira de inox com a parede e com a bancada de granito do componente BS-08 deverá receber arremate de silicone. Misturador e ducha manual: Caso indicado em projeto, ou se a vazão da ducha for maior que 6 litros/min, deve ser instalado o restritor de vazão com luva (nipple) metálica (ver Fichas de Referência); após a limpeza da rosca, instalar o misturador e a ducha manual segundo orientações do fabricante, evitando-se aperto excessivo. Instalar o acabamento e a canopla no final da obra.

Serviços Incluídos Nos Preços: Alvenaria de apoio. Banheira de inox. Azulejos, apenas na alvenaria de apoio. Ducha manual, misturador com acabamento, acessórios de instalações hidráulicas.

Critérios De Medição: un. — por unidade executada.

Legislação: Decreto Estadual 45.805 - Institui medidas de redução de consumo e racionalização do uso de água no âmbito do Estado de São Paulo. Decreto Estadual 48.138 - Programa estadual de uso racional de água potável.

Praça do Paço Municipal, nº 10 - Centro - CEP 11.950-000 - Cajati, SP
E-mail: administracao@cajati.sp.gov.br - Telefone: (13) 3854-8700

Página 46 de 89

Assinado por 3 pessoas: MARIA CLAUDIA BRONDANI RABELO, JASON SANGALETTI e LUIZ HENRIQUE KOGA
Para verificar a validade das assinaturas, acesse <https://cajati.1doc.com.br/verificacao/158E-4864-5933-2B47> e informe o código 158E-4864-5933-2B47



Visto
Secretaria de Assuntos

Jurídicos

Página 71 de 144



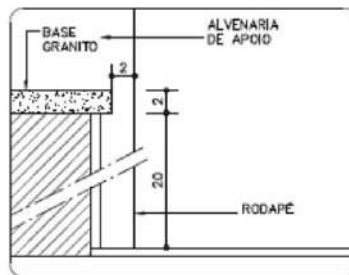
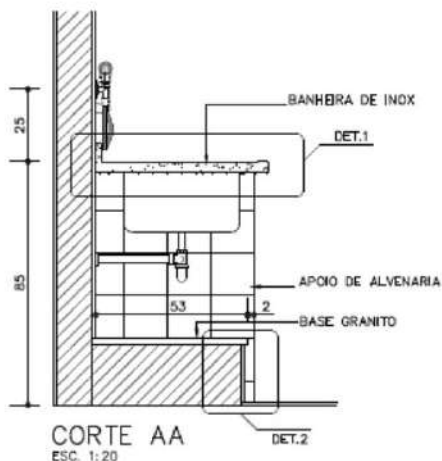
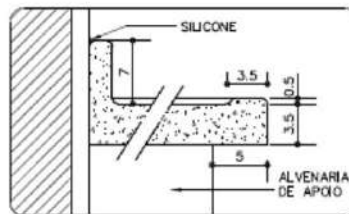
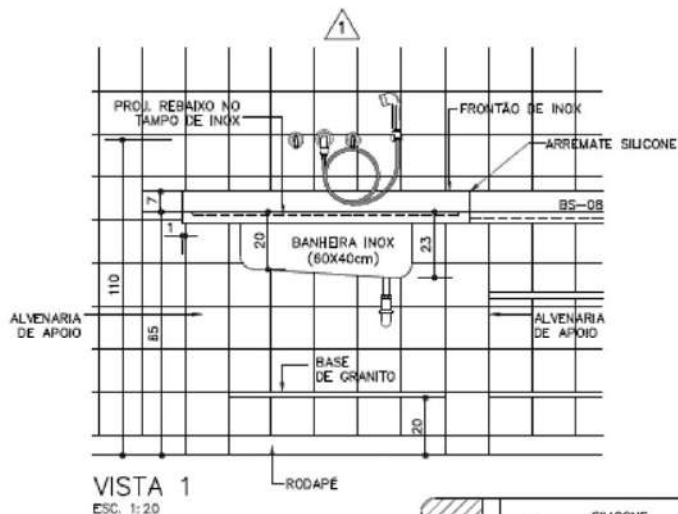

Praça do Paço Municipal, nº 10 - Centro - CEP 11.950-000 - Cajati, SP
E-mail: administracao@cajati.sp.gov.br - Telefone: (13) 3854-8700

Página 48 de 89

Assinado por 3 pessoas: MARIA CLAUDIA BRONDANI RABELO, JA SON SANGALETTI e LUIZ HENRIQUE KOGA
Para verificar a validade das assinaturas, acesse <https://cajati.1doc.com.br/verificacao/158E-4864-5933-2B47> e informe o código 158E-4864-5933-2B47



Visto
Secretaria de Assuntos

Jurídicos

Página 73 de 144





PREFEITURA DO MUNICÍPIO DE CAJATI

- ESTADO DE SÃO PAULO -

SECRETARIA MUNICIPAL DE OBRAS E MOBILIDADE URBANA



7.2 BANHEIRO MASCULINO E FEMININO;

7.2.1 DEMOLIÇÕES E RETIRADAS;

DEMOLIÇÃO MANUAL DE REVESTIMENTO CERÂMICO, INCLUINDO A BASE;

Será medido por área real de revestimento cerâmico, inclusive a base, demolido, medida no projeto, ou conforme levantamento cadastral, ou aferida antes da demolição(m²). O item remunera o fornecimento da mão-de-obra necessária e ferramentas adequadas para a execução dos serviços de: demolição, fragmentação de revestimentos cerâmicos, inclusive a base de assentamento, manualmente; a seleção e a acomodação manual do entulho em lotes. Normas técnicas: NBR 15112, NBR 15113 e NBR 15114.

DEMOLIÇÃO MANUAL DE ALVENARIA DE ELEVAÇÃO OU ELEMENTO VAZADO, INCLUINDO REVESTIMENTO;

Será medido pelo volume real demolido, medido no projeto, ou conforme levantamento cadastral, ou aferido antes da demolição(m³). O item remunera o fornecimento da mão de obra necessária e ferramentas adequadas para a execução dos serviços de: desmonte, demolição, fragmentação de elementos em alvenaria de elevação ou elemento vazado, manualmente; a seleção e a acomodação manual do entulho em lotes. Normas técnicas: NBR 15112, NBR 15113 e NBR 15114.

REMOÇÃO DE TUBULAÇÃO HIDRÁULICA EM GERAL, INCLUINDO CONEXÕES, CAIXAS E RALOS;

Será medido por comprimento de tubulação retirada (m). O item remunera a mão-de-obra para a remoção da tubulação, independente do tipo de rede em questão, inclusive eventuais acessórios a ela agregados como torneiras, registros, caixas sifonadas, ralos etc.; remunera também a seleção e a guarda das peças reaproveitáveis.

RETIRADA DE APARELHO SANITÁRIO INCLUINDO ACESSÓRIOS;

Será medido por unidade de aparelho sanitário retirado (un). O item remunera a mão-de-obra para retirada de bacias sanitárias, lavatórios, mictórios, bidês, tanques e outros aparelhos sanitários, inclusive os acessórios; remunera também a limpeza, a seleção e a guarda do material reaproveitável.

REMOÇÃO DE LOUÇAS, DE FORMA MANUAL, SEM REAPROVEITAMENTO. AF_12/2017;

Será medido por unidade de louça retirada (un). o item remunera a mão-de-obra para retirada de remoção de louças, de forma manual, inclusive os acessórios, sem reaproveitamento;

RETIRADA DE TORNEIRA OU CHUVEIRO;

Será medido por unidade retirada (un). O item remunera a mão-de-obra para a retirada de torneiras em geral ou chuveiros, independentemente de seu tipo ou bitola; remunera também a limpeza, a seleção e a guarda do material reaproveitável.

Praça do Paço Municipal, nº 10 – Centro – CEP 11.950-000 – Cajati, SP
E-mail: administracao@cajati.sp.gov.br – Telefone: (13) 3854-8700

Página 49 de 89

Assinado por 3 pessoas: MARIA CLAUDIA BRONDANI RABELO, JASON SANGALLETI e LUIZ HENRIQUE KOGA
Para verificar a validade das assinaturas, acesse <https://cajati.1doc.com.br/verificacao/158E-4864-5933-2B47> e informe o código 158E-4864-5933-2B47



Visto
Secretaria de Assuntos

Jurídicos

Página 74 de 144



DEMOLIÇÃO MECANIZADA DE PAVIMENTO OU PISO EM CONCRETO, INCLUSIVE FRAGMENTAÇÃO, CARREGAMENTO, TRANSPORTE ATÉ 1 QUILOMETRO E DESCARREGAMENTO; Será medido por área real de pavimento ou piso demolido, medida no projeto, ou conforme levantamento cadastral, ou aferida antes da demolição(m²). O item remunera o fornecimento da mão de obra necessária e dos equipamentos adequados para a execução dos serviços de: desmonte, demolição e fragmentação de pavimento ou piso em concreto, inclusive sub-bases, ou lastros, com rompedor pneumático (martelete); a carga mecanizada; o transporte com caminhão, até 1 (um) quilômetro; o descarregamento; a seleção e a acomodação manual do entulho em lotes. Normas técnicas: NBR 15112, NBR 15113 e NBR 15114.

7.2.2 DIVISÃO DO BANHEIRO;

ESCAVAÇÃO MANUAL EM SOLO DE 1ª E 2ª CATEGORIA EM VALA OU CAVA ATÉ 1,5 M;

Será medido pelo volume escavado, considerando-se um acréscimo para cada lado, no plano horizontal, em relação às dimensões de cada peça, de 20 cm (m³). O item remunera o fornecimento da mão-de-obra necessária para a escavação manual em solo de 1ª e 2ª categorias em valas ou cavas até 1,5 m de profundidade.

FORMA EM MADEIRA COMUM PARA FUNDAÇÃO;

Será medido pelo desenvolvimento das áreas em contato com o concreto, não se descontando áreas de interseção até 0,20 m² (m²). O item remunera o fornecimento dos materiais e a mão de obra para execução e instalação da forma, incluindo escoras, gravatas, desmoldante e desforma.

ARMADURA EM BARRA DE AÇO CA-50 (A OU B) FYK = 500 MPa;

Será medido pelo peso nominal das bitolas constantes no projeto de armadura (kg). O item remunera o fornecimento de aço CA-50 (A ou B) com fyk igual 500 MPa, dobramento, transporte e colocação de armaduras de qualquer bitola e qualquer comprimento; estão incluídos no item os serviços e materiais secundários como arame, espaçadores, perdas decorrentes de desbitolamento, cortes e pontas de traspasse para emendas.

ARMADURA EM BARRA DE AÇO CA-60 (A OU B) FYK = 600 MPa;

Será medido pelo peso nominal das bitolas constantes no projeto de armadura (kg). O item remunera o fornecimento de aço CA-60 (A ou B) com fyk igual 600 MPa, dobramento, transporte e colocação de armaduras de qualquer bitola e qualquer comprimento; estão incluídos no item os serviços e materiais secundários como arame, espaçadores, perdas decorrentes de desbitolamento, cortes e pontas de traspasse para emendas.

CONCRETO NÃO ESTRUTURAL EXECUTADO NO LOCAL, MÍNIMO 150 KG CIMENTO / M³;

Será medido pelo volume acabado, nas dimensões indicadas em projeto (m³). O item remunera o fornecimento de betoneira, pedra britada números 1 e 2, cimento, areia e a mão-de-obra



PREFEITURA DO MUNICÍPIO DE CAJATI

- ESTADO DE SÃO PAULO -

SECRETARIA MUNICIPAL DE OBRAS E MOBILIDADE URBANA



necessária para o preparo do concreto não estrutural, com teor mínimo de 150 kg de cimento por m³ de concreto.

LANÇAMENTO, ESPALHAMENTO E ADENSAMENTO DE CONCRETO OU MASSA EM LASTRO E/OU ENCHIMENTO;

Será medido pelo volume acabado, nas dimensões indicadas em projeto (m³). O item remunera o fornecimento de equipamentos e mão de obra necessários para o transporte interno à obra, lançamento e adensamento de concreto ou massa em lastro; remunera também o apiloamento do terreno, quando necessário.

IMPERMEABILIZAÇÃO EM MEMBRANA DE ASFALTO MODIFICADO COM ELASTÔMEROS, NA COR PRETA;

Será medido por área de superfície com impermeabilização executada (m²). O item remunera o fornecimento de impermeabilização flexível para moldagem no local, monocomponente, compreendendo: a) Membrana à base de asfalto modificado com elastômeros dispersos em meio solvente, com as características técnicas: - Coloração preta, com estabilidade físico-química e elasticidade permanente, aplicação a frio e necessidade de proteção mecânica; referência comercial Denverpren da Dever Global, Vedapren da Otto Baumgart, Igoflex Preto da Sika ou equivalente, desde que atenda às exigências mínimas da NBR 13121 e às características técnicas acima descritas; b) Materiais acessórios e a mão de obra necessária para a execução dos serviços, inclusive limpeza da superfície. Não remunera o fornecimento e instalação de reforço têxtil sintético, a camada separadora e a proteção mecânica final, quando necessário.

ALVENARIA DE BLOCO DE CONCRETO DE VEDAÇÃO DE 14 X 19 X 39 CM - CLASSE C;

Será medido por área de superfície executada, descontando-se todos os vãos (m²). O item remunera o fornecimento de materiais e mão de obra necessária para a execução de alvenaria de vedação ou estrutural, para uso revestido/aparente, confeccionada em bloco vazado de concreto de 14 x 19 x 39 cm e resistência mínima a compressão de 3 MPa, classe C; assentada com argamassa mista de cimento, cal hidratada e areia. Norma técnica NBR 6136 e utilização estrutural desde que atenda a NBR 16868/20.

CHAPISCO;

Será medido pela área revestida com chapisco, não se descontando vãos de até 2,00 m² e não se considerando espaletas. Os vãos acima de 2,00 m² deverão ser deduzidos na totalidade e as espaletas desenvolvidas (m²). O item remunera o fornecimento de cimento, areia e a mão-de-obra necessária para a execução do chapisco.

EMBOÇO COMUM;

Será medido pela área revestida com emboço, não se descontando vãos de até 2,00 m² e não se considerando espaletas. Os vãos acima de 2,00 m² deverão ser deduzidos na totalidade e as espaletas desenvolvidas (m²). O item remunera o fornecimento de cal hidratada, areia, cimento e a mão-de-obra necessária para a execução do emboço comum sarrafeado.

REBOCO;

Praça do Paço Municipal, nº 10 – Centro – CEP 11.950-000 – Cajati, SP
E-mail: administracao@cajati.sp.gov.br – Telefone: (13) 3854-8700

Página 51 de 89

Assinado por 3 pessoas: MARIA CLAUDIA BRONDIANI RABELO, JASON SANGALETTI e LUIZ HENRIQUE KOGA
Para verificar a validade das assinaturas, acesse <https://cajati.1doc.com.br/verificacao/158E-4864-5933-2B47> e informe o código 158E-4864-5933-2B47



Visto
Secretaria de Assuntos

Jurídicos

Página 76 de 144





PREFEITURA DO MUNICÍPIO DE CAJATI

- ESTADO DE SÃO PAULO -

SECRETARIA MUNICIPAL DE OBRAS E MOBILIDADE URBANA



Será medido pela área revestida com reboco, não se descontando vãos de até 2,00 m² e não se considerando espaletas. Os vãos acima de 2,00 m² deverão ser deduzidos na totalidade e as espaletas desenvolvidas (m²). O item remunera o fornecimento de cal hidratada, areia e a mão de obra necessária para a execução do reboco.

7.2.3 TROCA DE PORTA EXISTENTE E ABERTURA DE NOVA VÃO DE PORTA;

RETIRADA DE FOLHA DE ESQUADRIA EM MADEIRA;

Será medido por unidade retirada (un). O item remunera o fornecimento de mão-de-obra necessária para a retirada de folha de esquadria em madeira, a seleção e a guarda das peças reaproveitáveis.

RETIRADA DE BATENTE COM GUARNIÇÃO E PEÇAS LINEARES EM MADEIRA, CHUMBADOS;

Será medido pelo comprimento total de peças retiradas (m). O item remunera o fornecimento de mão-de-obra necessária para a retirada de batentes com guarnição e peças lineares em madeira, chumbados; remunera também a seleção e a guarda das peças reaproveitáveis.

DEMOLIÇÃO MANUAL DE ALVENARIA DE ELEVAÇÃO OU ELEMENTO VAZADO, INCLUINDO REVESTIMENTO;

Será medido pelo volume real demolido, medido no projeto, ou conforme levantamento cadastral, ou aferido antes da demolição (m³). O item remunera o fornecimento da mão de obra necessária e ferramentas adequadas para a execução dos serviços de: desmonte, demolição, fragmentação de elementos em alvenaria de elevação ou elemento vazado, manualmente; a seleção e a acomodação manual do entulho em lotes. Normas técnicas: NBR 15112, NBR 15113 e NBR 15114

VERGA MOLDADA IN LOCO EM CONCRETO PARA JANELAS COM ATÉ 1,5 M DE VÃO. AF_03/2016;

será medido pela metragem de verga executada (m). O item remunera o fornecimento de materiais para o concreto; aço CA-50 e arame recozido para armação; tábua de Quarubarana ("Erisma uncinatum"), conhecida também como Cedrinho para as formas. Remunera também materiais acessórios e a mão-de-obra necessária para a execução da verga.

CHAPISCO;

Será medido pela área revestida com chapisco, não se descontando vãos de até 2,00 m² e não se considerando espaletas. Os vãos acima de 2,00 m² deverão ser deduzidos na totalidade e as espaletas desenvolvidas (m²). O item remunera o fornecimento de cimento, areia e a mão-de-obra necessária para a execução do chapisco.

REBOCO;

Será medido pela área revestida com reboco, não se descontando vãos de até 2,00 m² e não se considerando espaletas. Os vãos acima de 2,00 m² deverão ser deduzidos na totalidade e as espaletas desenvolvidas (m²). O item remunera o fornecimento de cal hidratada, areia e a mão de obra necessária para a execução do reboco.

Praça do Paço Municipal, nº 10 – Centro – CEP 11.950-000 – Cajati, SP
E-mail: administracao@cajati.sp.gov.br – Telefone: (13) 3854-8700

Página 52 de 89

Assinado por 3 pessoas: MARIA CLAUDIA BRONDANI RABELO, JAISON SANGALLETI e LUIZ HENRIQUE KOGA
Para verificar a validade das assinaturas, acesse <https://cajati.1doc.com.br/verificacao/158E-4864-5933-2B47> e informe o código 158E-4864-5933-2B47



Visto
Secretaria de Assuntos

Jurídicos

Página 77 de 144





PREFEITURA DO MUNICÍPIO DE CAJATI

- ESTADO DE SÃO PAULO -

SECRETARIA MUNICIPAL DE OBRAS E MOBILIDADE URBANA



PORTA DE ABRIR EM ALUMÍNIO TIPO LAMBRI, SOB MEDIDA - COR BRANCA;

Será medido por área de porta instalada (m²). O item remunera o fornecimento de porta de abrir em alumínio tipo lambri, com pintura eletrostática branca, sob medida e o conjunto de ferragens compatíveis com a estrutura e peso; referência comercial Project fabricação MGM ou equivalente. Remunera também cimento, areia, materiais acessórios e mão de obra necessária para instalação completa da porta.

PEITORIL E/OU SOLEIRA EM GRANITO, ESPESSURA DE 2 CM E LARGURA ATÉ 20 CM, ACABAMENTO POLIDO;

Será medido pelo comprimento de soleira e/ou peitoril revestidos com granito (m). O item remunera o fornecimento de materiais e a mão de obra necessária para execução do revestimento de peitoril e/ou soleira com granito na espessura de 2 cm e largura até 20 cm; assentamento com argamassa colante industrializada; acabamento polido, nas cores: cinza Andorinha, cinza Corumbá, Santa Cecília, verde Ubatuba ou branco Dallas. Não remunera o preparo prévio da superfície.

7.2.4 ABERTURA DE JANELA;

DEMOLIÇÃO MANUAL DE ALVENARIA DE ELEVAÇÃO OU ELEMENTO VAZADO, INCLUINDO REVESTIMENTO;

Será medido pelo volume real demolido, medido no projeto, ou conforme levantamento cadastral, ou aferido antes da demolição (m³). O item remunera o fornecimento da mão de obra necessária e ferramentas adequadas para a execução dos serviços de: desmonte, demolição, fragmentação de elementos em alvenaria de elevação ou elemento vazado, manualmente; a seleção e a acomodação manual do entulho em lotes. Normas técnicas: NBR 15112, NBR 15113 e NBR 15114.

VERGA MOLDADA IN LOCO EM CONCRETO PARA JANELAS COM ATÉ 1,5 M DE VÃO. AF_03/2016;

será medido pela metragem de verga executada (m). O item remunera o fornecimento de materiais para o concreto; aço CA-50 e arame recozido para armação; tábuas de Quarubarana ("Erisma uncinatum"), conhecida também como Cedrinho para as formas. Remunera também materiais acessórios e a mão-de-obra necessária para a execução da verga.

CONTRAVERGA MOLDADA IN LOCO EM CONCRETO PARA VÃOS DE ATÉ 1,5 M DE COMPRIMENTO. AF_03/2016;

Será medido pela metragem de contraverga executada (m). O item remunera o fornecimento de materiais para o concreto; aço CA-50 e arame recozido para armação; tábuas de Quarubarana ("Erisma uncinatum"), conhecida também como Cedrinho para as formas. Remunera também materiais acessórios e a mão-de-obra necessária para a execução da contraverga.

CHAPISCO;

Será medido pela área revestida com chapisco, não se descontando vãos de até 2,00 m² e não se considerando espalelas. Os vãos acima de 2,00 m² deverão ser deduzidos na totalidade e as





PREFEITURA DO MUNICÍPIO DE CAJATI

- ESTADO DE SÃO PAULO -

SECRETARIA MUNICIPAL DE OBRAS E MOBILIDADE URBANA



espaletas desenvolvidas (m²). O item remunera o fornecimento de cimento, areia e a mão-de-obra necessária para a execução do chapisco.

REBOCO;

Será medido pela área revestida com reboco, não se descontando vãos de até 2,00 m² e não se considerando espaletas. Os vãos acima de 2,00 m² deverão ser deduzidos na totalidade e as espaletas desenvolvidas (m²). O item remunera o fornecimento de cal hidratada, areia e a mão de obra necessária para a execução do reboco.

CAIXILHO EM ALUMÍNIO DE CORRER COM VIDRO, LINHA COMERCIAL;

Será medido por área de caixilho instalado (m²). O item remunera o fornecimento do caixilho de correr completo, linha comercial, em perfis de alumínio anodizado natural, com vidro; cimento; areia; acessórios e a mão de obra necessária para a instalação completa do caixilho.

PEITORIL E/OU SOLEIRA EM GRANITO, ESPESSURA DE 2 CM E LARGURA ATÉ 20 CM, ACABAMENTO POLIDO;

Será medido pelo comprimento de soleira e/ou peitoril revestidos com granito (m). O item remunera o fornecimento de materiais e a mão de obra necessária para execução do revestimento de peitoril e/ou soleira com granito na espessura de 2 cm e largura até 20 cm; assentamento com argamassa colante industrializada; acabamento polido, nas cores: cinza Andorinha, cinza Corumbá, Santa Cecília, verde Ubatuba ou branco Dalls. Não remunera o preparo prévio da superfície.

GRADE DE PROTEÇÃO PARA CAIXILHOS;

Será medido pela área da grade instalada (m²). O item remunera o fornecimento de grade de proteção, para caixilhos, constituída por: grade confeccionada com barras chatas de 1 1/4 x 3/16, dispostas horizontalmente, verticalmente e no requadro externo da peça, em aço SAE 1010 / 1020; grapas em chapa de aço, ou chumbador de expansão, tipo parabolt, para a fixação do conjunto; materiais acessórios e a mão de obra necessária para a instalação e fixação da grade, por meio de grapas, ou chumbadores nas paredes de blocos estruturais, ou de concreto, ou vigas, ou pilares, etc.; remunera também o fornecimento de solda nas porcas com os parafusos, após a fixação. Não remunera arremates de acabamento.

7.2.5 TUBULAÇÃO DE ÁGUA E ESGOTO;

RASGO EM ALVENARIA PARA RAMAIS/DISTRIBUIÇÃO COM DIÂMETROS MAIORES QUE 40 MM E MENORES OU IGUAIS A 75 MM. AF_05/20155;

Será medido pela metragem de rasgo executada (m). O item remunera o fornecimento da mão de obra necessária e ferramentas adequadas para a execução rasgo em alvenaria para ramais/distribuição com diâmetros maiores que 40 mm e menores ou iguais a 75 mm, manualmente.

TUBO DE PVC RÍGIDO SOLDÁVEL MARROM, DN= 50 MM, (1 1/2"), INCLUSIVE CONEXÕES;

Será medido por comprimento de tubulação executada (m): a) Nas redes de distribuição, prumadas, ramais e sub-ramais do sistema predial de água fria, considerar comprimento total de tubulação executada; b) Nas tubulações de entradas, saídas e interligações de caixas d'água e

Praça do Paço Municipal, nº 10 – Centro – CEP 11.950-000 – Cajati, SP
E-mail: administracao@cajati.sp.gov.br – Telefone: (13) 3854-8700

Página 54 de 89

Assinado por 3 pessoas: MARIA CLAUDIA BRONDANI RABELO, JASON SANGALLETI e LUIZ HENRIQUE KOGA
Para verificar a validade das assinaturas, acesse <https://cajati.1doc.com.br/verificacao/158E-4864-5933-2B47> e informe o código 158E-4864-5933-2B47



Visto
Secretaria de Assuntos

Jurídicos

Página 79 de 144





PREFEITURA DO MUNICÍPIO DE CAJATI

- ESTADO DE SÃO PAULO -

SECRETARIA MUNICIPAL DE OBRAS E MOBILIDADE URBANA



reservatórios e barriletes, considerar um metro linear para cada conexão de tubulação correspondente, acrescido ao comprimento da tubulação executada. O item remunera o fornecimento de materiais e mão de obra, e instalação de tubos de PVC rígido marrom com juntas soldáveis DN= 50 mm (1.1/2), inclusive conexões, para sistemas prediais de água fria. Nos tubos deverão estar gravados marca do fabricante, norma de fabricação e o diâmetro do tubo; remunera também: a) Conexões de PVC rígido com bucha e reforço de latão, juntas soldáveis e rosqueáveis para ligações em tubos metálicos, registros e torneiras, adesivo plástico, solução limpadora para juntas soldáveis, materiais acessórios e eventuais perdas de corte; b) Abertura e fechamento de rasgos para tubulações embutidas, ou escavação e reaterro apoiado de valas com profundidade média de 60 cm para tubulações enterradas ou fixação por grampos ou presilhas para tubulações aparentes. Normas técnicas: NBR-5648 e NBR-5626.

TUBO DE PVC RÍGIDO SOLDÁVEL MARROM, DN= 40 MM, (1 1/4"), INCLUSIVE CONEXÕES;

Será medido por comprimento de tubulação executada (m): a) Nas redes de distribuição, prumadas, ramais e sub-ramais do sistema predial de água fria, considerar comprimento total de tubulação executada; b) Nas tubulações de entradas, saídas e interligações de caixas d'água e reservatórios e barriletes, considerar um metro linear para cada conexão de tubulação correspondente, acrescido ao comprimento da tubulação executada. O item remunera o fornecimento de materiais e mão de obra, e instalação de tubos de PVC rígido marrom com juntas soldáveis DN= 40 mm (1.1/4), inclusive conexões, para sistemas prediais de água fria. Nos tubos deverão estar gravados marca do fabricante, norma de fabricação e o diâmetro do tubo; remunera também: a) Conexões de PVC rígido com bucha e reforço de latão, juntas soldáveis e rosqueáveis para ligações em tubos metálicos, registros e torneiras, adesivo plástico, solução limpadora para juntas soldáveis, materiais acessórios e eventuais perdas de corte; b) Abertura e fechamento de rasgos para tubulações embutidas, ou escavação e reaterro apoiado de valas com profundidade média de 60 cm para tubulações enterradas ou fixação por grampos ou presilhas para tubulações aparentes. Normas técnicas: NBR-5648 e NBR-5626.

TUBO DE PVC RÍGIDO SOLDÁVEL MARROM, DN= 25 MM, (3/4"), INCLUSIVE CONEXÕES;

Será medido por comprimento de tubulação executada (m): a) Nas redes de distribuição, prumadas, ramais e sub-ramais do sistema predial de água fria, considerar comprimento total de tubulação executada; b) Nas tubulações de entradas, saídas e interligações de caixas d'água e reservatórios e barriletes, considerar um metro linear para cada conexão de tubulação correspondente, acrescido ao comprimento da tubulação executada. O item remunera o fornecimento de materiais e mão de obra, e instalação de tubos de PVC rígido marrom com juntas soldáveis DN= 25 mm (3/4), inclusive conexões, para sistemas prediais de água fria. Nos tubos deverão estar gravados marca do fabricante, norma de fabricação e o diâmetro do tubo; remunera também: a) Conexões de PVC rígido com bucha e reforço de latão, juntas soldáveis e rosqueáveis para ligações em tubos metálicos, registros e torneiras, adesivo plástico, solução limpadora para juntas soldáveis, materiais acessórios e eventuais perdas de corte; b) Abertura e fechamento de rasgos para tubulações embutidas, ou escavação e reaterro apoiado de valas com profundidade média de 60 cm para tubulações enterradas ou fixação por grampos ou presilhas para tubulações aparentes. Normas técnicas: NBR-5648 e NBR-5626.

Praça do Paço Municipal, nº 10 – Centro – CEP 11.950-000 – Cajati, SP
E-mail: administracao@cajati.sp.gov.br – Telefone: (13) 3854-8700

Página 55 de 89

Assinado por 3 pessoas: MARIA CLAUDIA BRONDIANI RABELO, JAISON SANGALLETI e LUIZ HENRIQUE KOGA
Para verificar a validade das assinaturas, acesse <https://cajati.1doc.com.br/verificacao/158E-4864-5933-2B47> e informe o código 158E-4864-5933-2B47



Visto
Secretaria de Assuntos

Jurídicos

Página 80 de 144





PREFEITURA DO MUNICÍPIO DE CAJATI

- ESTADO DE SÃO PAULO -

SECRETARIA MUNICIPAL DE OBRAS E MOBILIDADE URBANA



TUBO DE PVC RÍGIDO BRANCO, PONTAS LISAS, SOLDÁVEL, LINHA ESGOTO SÉRIE NORMAL, DN= 40 MM, INCLUSIVE CONEXÕES;

Será medido por comprimento de tubulação executada (m): a) Nas redes de captação secundária do sistema predial de esgoto, considerar o comprimento total da tubulação executada. O item remunera o fornecimento de materiais e mão de obra, e instalação de tubos de PVC rígido branco, pontas lisas, soldável, linha esgoto série normal, DN = 40 mm, inclusive conexões. Nos tubos deverão estar gravados marca do fabricante, norma de fabricação e o diâmetro do tubo; remunera também: a) Solução limpadora, pasta lubrificante e adesivo plástico para juntas soldáveis ou elástica, materiais acessórios e eventuais perdas de corte; b) Abertura e fechamento de rasgos para tubulações embutidas, ou escavação e reaterro apiloado de valas com profundidade média de 60 cm para tubulações enterradas ou fixação por grampos ou presilhas para tubulações aparentes. Normas técnicas: NBR-5688, NBR-8160.

TUBO DE PVC RÍGIDO BRANCO PxB COM VIOLA E ANEL DE BORRACHA, LINHA ESGOTO SÉRIE NORMAL, DN= 50 MM, INCLUSIVE CONEXÕES;

Será medido por comprimento de tubulação executada (m): a) Nas redes de captação dos sistemas prediais de esgoto e águas pluviais, prumadas, coletores e subcoletores, considerar o comprimento total da tubulação executada. O item remunera o fornecimento de materiais e mão de obra, e instalação de tubos de PVC rígido branco, PxB com virola e anel de borracha, linha esgoto série normal, DN= 50 mm, inclusive conexões. Nos tubos deverão estar gravados marca do fabricante, norma de fabricação e o diâmetro do tubo; remunera também: a) Solução limpadora e pasta lubrificante para juntas elásticas, materiais acessórios e eventuais perdas de corte; b) Abertura e fechamento de rasgos para tubulações embutidas, ou escavação e reaterro apiloado de valas com profundidade média de 60 cm para tubulações enterradas ou fixação por grampos ou presilhas para tubulações aparentes. Normas técnicas: NBR-5688, NBR-8160.

TUBO DE PVC RÍGIDO BRANCO PxB COM VIOLA E ANEL DE BORRACHA, LINHA ESGOTO SÉRIE NORMAL, DN= 100 MM, INCLUSIVE CONEXÕES;

Será medido por comprimento de tubulação executada (m): a) Nas redes de captação dos sistemas prediais de esgoto e águas pluviais, prumadas, coletores e subcoletores, considerar o comprimento total da tubulação executada. O item remunera o fornecimento de materiais e mão de obra, e instalação de tubos de PVC rígido branco, PxB com virola e anel de borracha, linha esgoto série normal, DN= 100 mm, inclusive conexões. Nos tubos deverão estar gravados marca do fabricante, norma de fabricação e o diâmetro do tubo; remunera também: a) Solução limpadora e pasta lubrificante para juntas elásticas, materiais acessórios e eventuais perdas de corte; b) Abertura e fechamento de rasgos para tubulações embutidas, ou escavação e reaterro apiloado de valas com profundidade média de 60 cm para tubulações enterradas ou fixação por grampos ou presilhas para tubulações aparentes. Normas técnicas: NBR-5688, NBR-8160.

CAIXA SIFONADA DE PVC RÍGIDO DE 100 X 100 X 50 MM, COM GRELHA;

Praça do Paço Municipal, nº 10 – Centro – CEP 11.950-000 – Cajati, SP
E-mail: administracao@cajati.sp.gov.br – Telefone: (13) 3854-8700

Página 56 de 89

Assinado por 3 pessoas: MARIA CLAUDIA BRONDIANI RABELO, JASON SANGALLETI e LUIZ HENRIQUE KOGA
Para verificar a validade das assinaturas, acesse <https://cajati.1doc.com.br/verificacao/158E-4864-5933-2B47> e informe o código 158E-4864-5933-2B47



Visto
Secretaria de Assuntos

Jurídicos

Página 81 de 144





PREFEITURA DO MUNICÍPIO DE CAJATI

- ESTADO DE SÃO PAULO -

SECRETARIA MUNICIPAL DE OBRAS E MOBILIDADE URBANA



Será medido por unidade de caixa instalada (un). O item remunera o fornecimento e instalação da caixa sifonada, em PVC rígido, de 100 x 100 x 50 mm, inclusive grelha metálica e o material necessário para sua ligação à rede de esgoto.

REGISTRO DE PRESSÃO EM LATÃO FUNDIDO CROMADO COM CANOPLA, DN= 3/4" - LINHA ESPECIAL;

Será medido por unidade de registro instalado (un). O item remunera o fornecimento e instalação de registro de pressão em latão fundido, acabamento cromado com canopla, diâmetro nominal de 3/4", inclusive materiais acessórios e de vedação.

REGISTRO DE GAVETA EM LATÃO FUNDIDO CROMADO COM CANOPLA, DN= 3/4" - LINHA ESPECIAL;

Será medido por unidade de registro instalado (un). O item remunera o fornecimento e instalação de registro de gaveta em latão fundido, acabamento cromado com canopla, linha especial, diâmetro nominal de 3/4", inclusive materiais acessórios e de vedação.

CAIXA DE PASSAGEM E TAMPA PRÉ-MOLDADAS EM CONCRETO, SEM FUNDO, 60X60CM;

Será medido por unidade executada (un). O item remunera o fornecimento dos materiais e mão de obra necessários para execução de caixa de passagem e tampa pré-moldadas em concreto, sem fundo, 60x60cm, base e tampa em concreto armado. Remunera também a escavação, reaterro e apiloamento do terreno para a instalação.

7.2.6 INSTALAÇÃO DE NOVAS TOMADAS E LÂMPADAS;

RASGO EM ALVENARIA PARA ELETRODUTOS COM DIÂMETROS MENORES OU IGUAIS A 40 MM. AF_05/2015;

Será medido pela metragem de rasgo executada (m). O item remunera o fornecimento da mão de obra necessária e ferramentas adequadas para a execução rasgo em alvenaria para eletrodutos com diâmetros menores ou iguais a 40 mm, manualmente.

ELETRODUTO DE PVC CORRUGADO FLEXÍVEL REFORÇADO, DIÂMETRO EXTERNO DE 25 MM;

Será medido pelo comprimento de eletroduto instalado (m). O item remunera o fornecimento e instalação de eletroduto em PVC corrugado flexível, tipo reforçado, diâmetro externo de 25 mm, diâmetro interno de 19,0 mm, espessura da parede de 0,3 mm, referência 3/4", cor cinza, referência Tigreflex reforçado, fabricação da Tigre, ou equivalente, para instalações elétricas e de telefonia, quando embutidas em lajes, ou em paredes em geral, ou enterradas; remunera também o fornecimento de materiais acessórios e a mão-de obra necessária para a execução dos serviços: abertura e fechamento de rasgos e a instalação de arame galvanizado para servir de guia à enfição, inclusive nas tubulações secas. Não remunera os serviços de escavação e reaterro quando enterradas.

CABO DE COBRE DE 2,5 MM², ISOLAMENTO 750 V - ISOLAÇÃO EM PVC 70°C;

Praça do Paço Municipal, nº 10 - Centro - CEP 11.950-000 - Cajati, SP
E-mail: administracao@cajati.sp.gov.br - Telefone: (13) 3854-8700

Página 57 de 89

Assinado por 3 pessoas: MARIA CLAUDIA BRONDANI RABELO, JAISON SANGALLETI e LUIZ HENRIQUE KOGA. Para verificar a validade das assinaturas, acesse <https://cajati.1doc.com.br/verificacao/158E-4864-5933-2B47> e informe o código 158E-4864-5933-2B47



Visto
Secretaria de Assuntos

Jurídicos

Página 82 de 144





PREFEITURA DO MUNICÍPIO DE CAJATI

- ESTADO DE SÃO PAULO -

SECRETARIA MUNICIPAL DE OBRAS E MOBILIDADE URBANA



Será medido pelo comprimento de cabo instalado (m). O item remunera o fornecimento de cabo de cobre eletrolítico de alta condutibilidade, revestimento termoplástico em PVC para isolamento de temperatura até 70°C e nível de isolamento para tensões até 750 V; remunera também materiais e a mão-de-obra necessária para a enfição e instalação do cabo. Norma técnica: NBR NM 247-1.

CAIXA OCTOGONAL 4" X 4", PVC, INSTALADA EM LAJE - FORNECIMENTO E INSTALAÇÃO. AF_03/2023;

Será medido por unidade de caixa instalada (un). O item remunera o fornecimento e instalação de caixa octogonal 4" x 4", para instalação em laje. Remunera também materiais e a mão-de-obra necessária para a instalação completa da caixa.

CAIXA EM PVC DE 4" X 2";

Será medido por unidade de caixa instalada (un). O item remunera o fornecimento e instalação de caixa de 4 x 2, em PVC rígido, antichama, na cor amarela, com olhais para instalação de eletrodutos e orelhas para fixação de espelho; referência comercial Tigreflex da Tigre, 57500/071 da Tramontina ou equivalente.

TOMADA 2P+T DE 20 A - 250 V, COMPLETA;

Será medido por conjunto de tomada instalada (cj). O item remunera o fornecimento e instalação de tomada de 20 A - 250V, 2P + T; com placa, haste, contatos de prata e componentes de função elétrica em liga de cobre. Referência comercial: 054344 da Piel Legrand ou equivalente. Norma técnica: NBR 14136.

INTERRUPTOR COM 1 TECLA SIMPLES E PLACA;

Será medido por conjunto de interruptor instalado (cj). O item remunera o fornecimento e instalação de interruptor, simples de embutir, com uma tecla fosforescente, com contatos de prata, a prova de faísca, de funcionamento silencioso; remunera também o espelho correspondente.

LUMINÁRIA LED QUADRADA DE SOBREPOR COM DIFUSOR PRISMÁTICO TRANSLÚCIDO, 4000 K, FLUXO LUMINOSO DE 1363 A 1800 LM, POTÊNCIA DE 15 W A 24 W;

Será medido por unidade de luminária instalada (un). O item remunera o fornecimento de luminária led quadrada de sobrepor, com drive, composta por módulos led IRC \geq 80, temperatura de cor de 4000 K, fluxo luminoso de 1363 até 1800 lm, vida útil de no mínimo 50.000 h, potência de 15 a 24 W, driver para tensão 220 V ou multitensão de 100 a 240 V, eficiência mínima 94 lm / W, corpo em chapa de aço tratada, com pintura eletrostática na cor branca, difusor translúcido; referência comercial ref. 400-24/1 LED da ARM, EF75- S2000840, difusor leitoso da Lumicenter, PL 289/LED18W TL da Prolumi ou equivalente. Remunera também materiais e a mão de obra necessária para instalação completa da luminária.

7.2.7 PISO;

(COMPOSIÇÃO REPRESENTATIVA) DO SERVIÇO DE CONTRAPISO EM ARGAMASSA TRAÇO 1:4 (CIM E AREIA), EM BETONEIRA 400 L, ESPESSURA 3 CM ÁREAS SECAS E 3 CM ÁREAS MOLHADAS,

Praça do Paço Municipal, nº 10 - Centro - CEP 11.950-000 - Cajati, SP
E-mail: administracao@cajati.sp.gov.br - Telefone: (13) 3854-8700

Página 58 de 89

Assinado por 3 pessoas: MARIA CLAUDIA BRONDIANI RABELO, JIA SON SANGALETTI e LUIZ HENRIQUE KOGA. Para verificar a validade das assinaturas, acesse <https://cajati.1doc.com.br/verificacao/158E-4864-5933-2B47> e informe o código 158E-4864-5933-2B47



Visto
Secretaria de Assuntos

Jurídicos

Página 83 de 144





PREFEITURA DO MUNICÍPIO DE CAJATI

- ESTADO DE SÃO PAULO -

SECRETARIA MUNICIPAL DE OBRAS E MOBILIDADE URBANA



**PARA EDIFICAÇÃO HABITACIONAL UNIFAMILIAR (CASA) E EDIFICAÇÃO PÚBLICA PADRÃO.
AF_11/2014;**

Será medido por área de contrapiso em argamassa executado, na espessura de 3 cm em áreas secas e 3 cm em áreas molhadas (m²). O item remunera o fornecimento de materiais acessórios e a mão de obra necessária para o preparo o traço de argamassa 1:4, lançamento e a execução do contrapiso com acabamento desempenado, preparado no local, sem o controle do fck.

IMPERMEABILIZAÇÃO EM PINTURA DE ASFALTO OXIDADO COM SOLVENTES ORGÂNICOS, SOBRE MASSA;

Será medido por área de superfície impermeabilizada (m²). O item remunera o fornecimento de impermeabilização flexível em pintura asfáltica com solventes orgânicos, compreendendo: - Solução asfáltica composta por asfalto modificado e solventes orgânicos, com as características técnicas: Densidade > 0,90 g/cm³, conforme NBR 5829, secagem ao toque < 2h40min, conforme NBR 9558; referência comercial Denvermanta Primer ou Impermanta Primer da Dever Global, Viabit da Viapol, LW 55 da Lwart, Neutrol da Otto Baumgart, Protex da Wolf. Hacker, Igol A da Sika ou equivalente, desde que atenda às exigências mínimas da NBR 9686 e às características técnicas acima descritas. Remunera também limpeza da superfície, materiais acessórios e a mão de obra necessária para a execução dos serviços.

REVESTIMENTO EM PORCELANATO ESMALTADO POLIDO PARA ÁREA INTERNA E AMBIENTE COM TRÁFEGO MÉDIO, GRUPO DE ABSORÇÃO BIA, ASSENTADO COM ARGAMASSA COLANTE INDUSTRIALIZADA, REJUNTADO;

Será medido pela área de revestimento com placa em porcelanato esmaltado polido, descontando-se toda e qualquer interferência, acrescentando-se as áreas desenvolvidas por espaletas ou dobras (m²). O item remunera o fornecimento, assentamento e rejuntamento de placa em porcelanato esmaltado tipo polido, brilhante, indicado para áreas internas e ambientes com tráfego médio, com as seguintes características: a) Referência comercial: Eliane, Cecrisa-Portinari ou equivalente; b) Absorção de água: Abs <= 0,5%, grupo Bia classificação Porcelanato (baixa absorção, resistência mecânica alta); c) Resistência ao manchamento: classe de limpabilidade mínima 3 (mancha removível com produto de limpeza forte); d) Resistência química mínima: classe B (média resistência química a produtos domésticos e de piscinas); e) Resistente a gretagem; f) Antiderrapante: não; g) Coeficiente de atrito: < 0,40 (classe de atrito I); Remunera também o fornecimento de argamassa colante industrializada tipo AC-II, rejunte flexível para porcelanato em diversas cores e a mão de obra necessária para a execução dos serviços de limpeza e preparo da superfície de assentamento, preparo e aplicação da argamassa colante industrializada, assentamento das peças conforme exigências das normas e recomendações dos fabricantes e o rejuntamento das peças com junta média até 5 mm. Não remunera os serviços de regularização da superfície. Norma técnica: NBR 15463.

PEITORIL E/OU SOLEIRA EM GRANITO, ESPESSURA DE 2 CM E LARGURA ATÉ 20 CM, ACABAMENTO POLIDO;

Será medido pelo comprimento de soleira e/ou peitoril revestidos com granito (m). O item remunera o fornecimento de materiais e a mão de obra necessária para execução do

Praça do Paço Municipal, nº 10 - Centro - CEP 11.950-000 - Cajati, SP
E-mail: administracao@cajati.sp.gov.br - Telefone: (13) 3854-8700

Página 59 de 89

Assinado por 3 pessoas: MARIA CLAUDIA BRONDIANI RABELO, JAISON SANGALLETI e LUIZ HENRIQUE KOGA
Para verificar a validade das assinaturas, acesse <https://cajati.1doc.com.br/verificacao/158E-4864-5933-2B47> e informe o código 158E-4864-5933-2B47



Visto
Secretaria de Assuntos

Jurídicos

Página 84 de 144





PREFEITURA DO MUNICÍPIO DE CAJATI

- ESTADO DE SÃO PAULO -

SECRETARIA MUNICIPAL DE OBRAS E MOBILIDADE URBANA



revestimento de peitoril e/ou soleira com granito na espessura de 2 cm e largura até 20 cm; assentamento com argamassa colante industrializada; acabamento polido, nas cores: cinza Andorinha, cinza Corumbá, Santa Cecília, verde Ubatuba ou branco Dallas. Não remunera o preparo prévio da superfície.

7.2.8 REVESTIMENTO;

APICOAMENTO MANUAL DE PISO, PAREDE OU TETO;

Será medido por área real de piso, parede ou teto apicoado, medida no projeto, ou conforme levantamento cadastral, ou aferida antes da demolição (m²). O item remunera o fornecimento da mão-de-obra necessária e ferramentas adequadas para a execução dos serviços de: apicoamento, fragmentação de revestimentos em massa, em geral, de piso, ou parede, ou teto, manualmente; a seleção e a acomodação manual do entulho em lotes. Normas técnicas: NBR 15112, NBR 15113 e NBR 15114.

REBOCO;

Será medido pela área revestida com reboco, não se descontando vãos de até 2,00 m² e não se considerando espaletas. Os vãos acima de 2,00 m² deverão ser deduzidos na totalidade e as espaletas desenvolvidas (m²). O item remunera o fornecimento de cal hidratada, areia e a mão de obra necessária para a execução do reboco.

IMPERMEABILIZAÇÃO EM PINTURA DE ASFALTO OXIDADO COM SOLVENTES ORGÂNICOS, SOBRE MASSA;

Será medido por área de superfície impermeabilizada (m²). O item remunera o fornecimento de impermeabilização flexível em pintura asfáltica com solventes orgânicos, compreendendo: - Solução asfáltica composta por asfalto modificado e solventes orgânicos, com as características técnicas: Densidade > 0,90 g/cm³, conforme NBR 5829, secagem ao toque < 2h40min, conforme NBR 9558; referência comercial Denvermanta Primer ou Impermanta Primer da Dever Global, Viabit da Viapol, LW 55 da Lwart, Neutrol da Otto Baumgart, Protex da Wolf. Hacker, Igol A da Sika ou equivalente, desde que atenda às exigências mínimas da NBR 9686 e às características técnicas acima descritas. Remunera também limpeza da superfície, materiais acessórios e a mão de obra necessária para a execução dos serviços.

REVESTIMENTO EM PORCELANATO ESMALTADO ACETINADO PARA ÁREA INTERNA E AMBIENTE COM ACESSO AO EXTERIOR, GRUPO DE ABSORÇÃO BIA, RESISTÊNCIA QUÍMICA B, ASSENTADO COM ARGAMASSA COLANTE INDUSTRIALIZADA, REJUNTADO;

Será medido pela área de revestimento com placa em porcelanato esmaltado acetinado, descontando-se toda e qualquer interferência, acrescentando-se as áreas desenvolvidas por espaletas ou dobras (m²). O item remunera o fornecimento, assentamento e rejuntamento de placa em porcelanato esmaltado tipo acetinado, indicado para áreas internas e ambientes com acesso ao exterior, com as seguintes características: a) Referência comercial: Eliane, Elizabeth, Cecrisa-Portinari ou equivalente; b) Absorção de água: Abs <= 0,5%, grupo Bia classificação

Praça do Paço Municipal, nº 10 – Centro – CEP 11.950-000 – Cajati, SP
E-mail: administracao@cajati.sp.gov.br – Telefone: (13) 3854-8700

Página 60 de 89

Assinado por 3 pessoas: MARIA CLAUDIA BRONDIANI RABELO, JIA SONI SANGALLETI e LUIZ HENRIQUE KOGA
Para verificar a validade das assinaturas, acesse <https://cajati.1doc.com.br/verificacao/158E-4864-5933-2B47> e informe o código 158E-4864-5933-2B47



Visto
Secretaria de Assuntos

Jurídicos

Página 85 de 144





PREFEITURA DO MUNICÍPIO DE CAJATI

- ESTADO DE SÃO PAULO -

SECRETARIA MUNICIPAL DE OBRAS E MOBILIDADE URBANA



Porcelanato (baixa absorção, resistência mecânica alta); c) Resistência ao manchamento: classe de limpabilidade mínima 3 (mancha removível com produto de limpeza forte); d) Resistência química mínima: classe B (média resistência química a produtos domésticos e de piscinas); e) Carga de ruptura > 1.500 N; f) Resistente a gretagem; g) Coeficiente de atrito: < 0,40 (classe de atrito I); Remunera também o fornecimento de argamassa colante industrializada tipo AC-II, rejunte flexível para porcelanato em diversas cores e a mão de obra necessária para a execução dos serviços de limpeza e preparo da superfície de assentamento, preparo e aplicação da argamassa colante industrializada, assentamento das peças conforme exigências das normas e recomendações dos fabricantes e o rejuntamento das peças com junta média até 5 mm. Não remunera os serviços de regularização da superfície. Norma técnica: NBR 15463.

TINTA LÁTEX ANTIMOFO EM MASSA, INCLUSIVE PREPARO;

Será medido pela área de superfície preparada e pintada, não se descontando vãos de até 2,00 m² e não se considerando espaletas, filetes ou molduras. Os vãos acima de 2,00 m² deverão ser deduzidos na totalidade e as espaletas, filetes ou molduras desenvolvidas (m²). O item remunera o fornecimento de selador de tinta para pintura látex standard à base de emulsão acrílica modificada, aditivada com Silthane (silicone e poliuretano), solúvel em água, conforme norma NBR 11702, acabamento fosco aveludado, resistente ao mofo, sol, chuva e maresia; referência comercial Coral mur fabricação Coral ou equivalente. Remunera também materiais acessórios e mão de obra necessária para a execução dos serviços de: limpeza da superfície, lixamento, remoção do pó e aplicação do selador, conforme recomendações do fabricante; aplicação da tinta, em várias demãos (2 ou 3 demãos), conforme especificações do fabricante, sobre superfície revestida com massa.

7.2.9 LOUÇAS, DIVISÓRIA E ACABAMENTOS;

BACIA SIFONADA COM CAIXA DE DESCARGA ACOPLADA SEM TAMPA - 6 LITROS;

Será medido por conjunto instalado (cj). O item remunera o fornecimento do conjunto de bacia sifonada em louça e caixa acoplada, com as características: funcionamento do sifonamento com volume de descarga reduzido, capacidade de 6 litros (categoria V.D.R.), e com todos os requisitos exigidos pelo Programa Brasileiro de Qualidade e Produtividade do Habitat (PBQP-H); referência comercial Celite, Incepa da Roca Brasil Ltda, Icasa Indústria Cerâmica Andradense S/A, Deca da Duratex S/A ou equivalente de mercado desde que qualificada como em conformidade com todos os requisitos considerados: volume de água consumido por descarga, análise visual, análise dimensional, remoção de esferas, remoção de mídia composta, lavagem de parede, remoção de grânulos, reposição do fecho hídrico, respingos de água, e transporte de sólidos. Remunera também: bolsa de borracha; anel de borracha de expansão de 4; tubo de ligação com canopla, parafusos niquelados; massa de vidro para fixação e assentamento da base; materiais acessórios e a mão de obra necessária para a instalação e ligação às redes de água e esgoto.

DUCHA HIGIÊNICA CROMADA;

Será medido por unidade instalada (un). O item remunera o fornecimento e a instalação da ducha higiênica manual cromada; referência comercial linha Activa 1984 C40 fabricação Deca ou

Praça do Paço Municipal, nº 10 – Centro – CEP 11.950-000 – Cajati, SP
E-mail: administracao@cajati.sp.gov.br – Telefone: (13) 3854-8700

Página 61 de 89

Assinado por 3 pessoas: MARIA CLAUDIA BRONDIANI RABELO, JÁ SON SANGALETTI e LUIZ HENRIQUE KOGA
Para verificar a validade das assinaturas, acesse <https://cajati.1doc.com.br/verificacao/158E-4864-5933-2B47> e informe o código 158E-4864-5933-2B47



Visto
Secretaria de Assuntos

Jurídicos

Página 86 de 144





PREFEITURA DO MUNICÍPIO DE CAJATI

- ESTADO DE SÃO PAULO -

SECRETARIA MUNICIPAL DE OBRAS E MOBILIDADE URBANA



equivalente. Remunera também materiais acessórios e mão de obra necessários para a instalação e ligação à rede de água.

TAMPO/BANCADA EM GRANITO, COM FRONTÃO, ESPESSURA DE 2 CM, ACABAMENTO POLIDO

Será medido pela área de tampo instalado (m²). O item remunera o fornecimento de materiais e a mão de obra necessária para instalação de tampo e/ou bancada em granito com espessura de 2 cm, inclusive testeira, frontão, furos (se necessários); assentamento e rejuntamento com argamassa de cimento e areia, e demais elementos de arremate e fixação; acabamento polido nas cores: Andorinha, Corumbá, Santa Cecília ou Verde Ubatuba.

CUBA DE LOUÇA DE EMBUTIR OVAL;

Será medido por unidade de cuba instalada (un). O item remunera o fornecimento de cuba de louça de embutir para lavatório, referência L59, fabricação Deca ou equivalente; materiais para fixação; materiais acessórios e a mão-de-obra necessária para sua instalação.

TORNEIRA DE MESA PARA PIA COM BICA MÓVEL E AREJADOR EM LATÃO FUNDIDO CROMADO;

Será medido por unidade de torneira instalada (un). O item remunera o fornecimento e instalação de torneira para pia com bica móvel e arejador, para instalação na bancada da pia, em latão fundido cromado de 1/2; referência comercial Torneira de Mesa da linha Delicatta, fabricação Docol ou equivalente; inclusive materiais acessórios necessários à instalação e ligação à rede de água.

ENGATE FLEXÍVEL EM PLÁSTICO BRANCO, ½" X 30CM - FORNECIMENTO E INSTALAÇÃO.

AF_01/2020;

Será medido por unidade de engate flexível instalado (un). O item remunera o fornecimento de engate flexível em plástico branco com diâmetro nominal de 1/2", comprimento de 30 cm, materiais acessórios e a mão de obra necessária para a instalação do engate flexível em aparelhos sanitários.

SIFÃO PLÁSTICO SANFONADO UNIVERSAL DE 1";

Será medido por unidade de sifão instalado (un). O item remunera o fornecimento do sifão sanfonado universal, entrada de 1" e com saída de 40 mm ou 50 mm; materiais acessórios e a mão-de-obra necessária para sua instalação e ligação à rede de esgoto, referência SSU40 ou SSU, fabricação Astra, ou equivalente.

DIVISÓRIA EM PLACAS DE GRANITO COM ESPESSURA DE 3 CM;

Será medido por área de placa instalada (m²). O item remunera o fornecimento de placas de granito de qualquer tipo, com acabamento polido e tratamento à base de resina protetora, espessura de 3 cm, nas dimensões indicadas em projeto; materiais acessórios: areia, cimento, cimento branco, cola a base de resina epóxi, peças e arremates metálicos e a mão de obra necessária para a instalação completa das divisórias, inclusive o rejunte das mesmas. Não remunera ferragem de vão de porta.

Praça do Paço Municipal, nº 10 – Centro – CEP 11.950-000 – Cajati, SP
E-mail: administracao@cajati.sp.gov.br – Telefone: (13) 3854-8700

Página 62 de 89

Assinado por 3 pessoas: MARIA CLAUDIA BRONDANI RABELO, JASON SANGALOTTI e LUIZ HENRIQUE KOGA
Para verificar a validade das assinaturas, acesse <https://cajati.1doc.com.br/verificacao/158E-4864-5933-2B47> e informe o código 158E-4864-5933-2B47



Visto
Secretaria de Assuntos

Jurídicos

Página 87 de 144





PREFEITURA DO MUNICÍPIO DE CAJATI

- ESTADO DE SÃO PAULO -

SECRETARIA MUNICIPAL DE OBRAS E MOBILIDADE URBANA



PORTA DE ABRIR EM ALUMÍNIO TIPO LAMBRI, SOB MEDIDA - COR BRANCA;

Será medido por área de porta instalada (m²). O item remunera o fornecimento de porta de abrir em alumínio tipo lambri, com pintura eletrostática branca, sob medida e o conjunto de ferragens compatíveis com a estrutura e peso; referência comercial Project fabricação MGM ou equivalente. Remunera também cimento, areia, materiais acessórios e mão de obra necessária para instalação completa da porta.

FERRAGEM COMPLETA PARA PORTA DE BOX DE WC TIPO LIVRE/OCUPADO;

Será medido por conjunto de ferragem utilizado por porta instalada (cj). O item remunera o fornecimento de conjunto completo de ferragem para porta interna de sanitário, composto por: três dobradiças para porta de sanitário em ferro zincado, com peso mínimo de 105 kg; tarjeta de sobrepor, livre / ocupado, em zamac; referência comercial 1515 / 136 da Arouca, 719 AZ CR da La Fonte, 032 CR da Pado ou equivalente. Remunera também materiais acessórios e mão de obra necessária para a montagem e instalação completa da ferragem.

DISPENSER TOALHEIRO EM ABS E POLICARBONATO PARA BOBINA DE 20 CM X 200 M, COM ALAVANCA;

Será medido por unidade de dispenser instalado (un). O item remunera o fornecimento e instalação de dispenser toalheiro, acionamento alavanca, em plástico ABS na cor branca e tampa em policarbonato, bobina de 20 cm para rolo de 100 m ou bobina de 20 cm para rolo de 200 m; referência comercial fabricação Jofel, Exaccta, Alwin ou equivalente. Remunera também material de fixação.

DISPENSER PAPEL HIGIÊNICO EM ABS PARA ROLÃO 300 / 600 M, COM VISOR;

Será medido por unidade de dispenser instalado (un). O item remunera o fornecimento e instalação de dispenser papel higiênico em plástico ABS na cor branca com visor em policarbonato, para rolo de 300 e/ou 600 m; referência comercial Unik JSN, Trilha ou equivalente. Incluso também material de fixação.

SABONETEIRA TIPO DISPENSER, PARA REFIL DE 800 ML;

Será medido por unidade de saboneteira instalada (un). O item remunera o fornecimento e instalação de saboneteira tipo dispenser, constituída por reservatório em plástico ABS, para refil de 800 ml de sabão líquido tipo gel; referência comercial SG 4000 fabricação Columbus ou equivalente; incluso também materiais acessórios e mão de obra necessária para a instalação da saboneteira. Não remunera o fornecimento do refil.

7.3 BANHEIRO – BERÇARIO 03;

7.3.1 DEMOLIÇÕES E RETIRADAS;

DEMOLIÇÃO MANUAL DE REVESTIMENTO CERÂMICO, INCLUINDO A BASE;

Será medido por área real de revestimento cerâmico, inclusive a base, demolido, medida no projeto, ou conforme levantamento cadastral, ou aferida antes da demolição(m²). O item remunera o fornecimento da mão-de-obra necessária e ferramentas adequadas para a execução

Praça do Paço Municipal, nº 10 – Centro – CEP 11.950-000 – Cajati, SP
E-mail: administracao@cajati.sp.gov.br – Telefone: (13) 3854-8700

Página 63 de 89

Assinado por 3 pessoas: MARIA CLAUDIA BRONDANI RABELO, JASON SANGALETTI e LUIZ HENRIQUE KOGA
Para verificar a validade das assinaturas, acesse <https://cajati.1doc.com.br/verificacao/158E-4864-5933-2B47> e informe o código 158E-4864-5933-2B47



Visto
Secretaria de Assuntos

Jurídicos

Página 88 de 144





PREFEITURA DO MUNICÍPIO DE CAJATI

- ESTADO DE SÃO PAULO -

SECRETARIA MUNICIPAL DE OBRAS E MOBILIDADE URBANA



dos serviços de: demolição, fragmentação de revestimentos cerâmicos, inclusive a base de assentamento, manualmente; a seleção e a acomodação manual do entulho em lotes. Normas técnicas: NBR 15112, NBR 15113 e NBR 15114.

DEMOLIÇÃO MANUAL DE ALVENARIA DE ELEVAÇÃO OU ELEMENTO VAZADO, INCLUINDO REVESTIMENTO;

Será medido pelo volume real demolido, medido no projeto, ou conforme levantamento cadastral, ou aferido antes da demolição (m³). O item remunera o fornecimento da mão de obra necessária e ferramentas adequadas para a execução dos serviços de: desmonte, demolição, fragmentação de elementos em alvenaria de elevação ou elemento vazado, manualmente; a seleção e a acomodação manual do entulho em lotes. Normas técnicas: NBR 15112, NBR 15113 e NBR 15114.

REMOÇÃO DE TUBULAÇÃO HIDRÁULICA EM GERAL, INCLUINDO CONEXÕES, CAIXAS E RALOS;

Será medido por comprimento de tubulação retirada (m). O item remunera a mão-de-obra para a remoção da tubulação, independentemente do tipo de rede em questão, inclusive eventuais acessórios a ela agregados como torneiras, registros, caixas sifonadas, ralos etc.; remunera também a seleção e a guarda das peças reaproveitáveis.

RETIRADA DE APARELHO SANITÁRIO INCLUINDO ACESSÓRIOS;

Será medido por unidade de aparelho sanitário retirado (un). O item remunera a mão-de-obra para retirada de bacias sanitárias, lavatórios, mictórios, bidês, tanques e outros aparelhos sanitários, inclusive os acessórios; remunera também a limpeza, a seleção e a guarda do material reaproveitável.

REMOÇÃO DE LOUÇAS, DE FORMA MANUAL, SEM REAPROVEITAMENTO. AF_12/2017;

Será medido por unidade de louça retirada (un). o item remunera a mão-de-obra para retirada de remoção de louças, de forma manual, inclusive os acessórios, sem reaproveitamento;

RETIRADA DE TORNEIRA OU CHUVEIRO;

Será medido por unidade retirada (un). O item remunera a mão-de-obra para a retirada de torneiras em geral ou chuveiros, independentemente de seu tipo ou bitola; remunera também a limpeza, a seleção e a guarda do material reaproveitável.

DEMOLIÇÃO MECANIZADA DE PAVIMENTO OU PISO EM CONCRETO, INCLUSIVE FRAGMENTAÇÃO, CARREGAMENTO, TRANSPORTE ATÉ 1 QUILOMETRO E DESCARREGAMENTO;

Será medido por área real de pavimento ou piso demolido, medida no projeto, ou conforme levantamento cadastral, ou aferida antes da demolição (m²). O item remunera o fornecimento da mão de obra necessária e dos equipamentos adequados para a execução dos serviços de: desmonte, demolição e fragmentação de pavimento ou piso em concreto, inclusive sub-bases, ou lastros, com rompedor pneumático (martelete); a carga mecanizada; o transporte com caminhão,

Praça do Paço Municipal, nº 10 - Centro - CEP 11.950-000 - Cajati, SP
E-mail: administracao@cajati.sp.gov.br - Telefone: (13) 3854-8700

Página 64 de 89

Assinado por 3 pessoas: MARIA CLAUDIA BRONDANI RABELO, JAISON SANGALLETI e LUIZ HENRIQUE KOGA
Para verificar a validade das assinaturas, acesse <https://cajati.1doc.com.br/verificacao/158E-4864-5933-2B47> e informe o código 158E-4864-5933-2B47



Visto
Secretaria de Assuntos

Jurídicos

Página 89 de 144



até 1 (um) quilômetro; o descarregamento; a seleção e a acomodação manual do entulho em lotes. Normas técnicas: NBR 15112, NBR 15113 e NBR 15114.

7.3.2 FECHAMENTO DE PORTA EXISTENTE;

RETIRADA DE FOLHA DE ESQUADRIA EM MADEIRA;

Será medido por unidade retirada (un). O item remunera o fornecimento de mão-de-obra necessária para a retirada de folha de esquadria em madeira, a seleção e a guarda das peças reaproveitáveis.

RETIRADA DE BATENTE COM GUARNIÇÃO E PEÇAS LINEARES EM MADEIRA, CHUMBADOS;

Será medido pelo comprimento total de peças retiradas (m). O item remunera o fornecimento de mão-de-obra necessária para a retirada de batentes com guarnição e peças lineares em madeira, chumbados; remunera também a seleção e a guarda das peças reaproveitáveis.

ALVENARIA DE BLOCO DE CONCRETO DE VEDAÇÃO DE 14 X 19 X 39 CM - CLASSE C;

Será medido por área de superfície executada, descontando-se todos os vãos (m²). O item remunera o fornecimento de materiais e mão de obra necessária para a execução de alvenaria de vedação ou estrutural, para uso revestido/aparente, confeccionada em bloco vazado de concreto de 14 x 19 x 39 cm e resistência mínima a compressão de 3 MPa, classe C; assentada com argamassa mista de cimento, cal hidratada e areia. Norma técnica NBR 6136 e utilização estrutural desde que atenda a NBR 16868/20.

CHAPISCO;

Será medido pela área revestida com chapisco, não se descontando vãos de até 2,00 m² e não se considerando espaletas. Os vãos acima de 2,00 m² deverão ser deduzidos na totalidade e as espaletas desenvolvidas (m²). O item remunera o fornecimento de cimento, areia e a mão-de-obra necessária para a execução do chapisco.

REBOCO;

Será medido pela área revestida com reboco, não se descontando vãos de até 2,00 m² e não se considerando espaletas. Os vãos acima de 2,00 m² deverão ser deduzidos na totalidade e as espaletas desenvolvidas (m²). O item remunera o fornecimento de cal hidratada, areia e a mão de obra necessária para a execução do reboco.

7.3.3 TUBULAÇÃO DE ÁGUA E ESGOTO;

RASGO EM ALVENARIA PARA RAMAIS/DISTRIBUIÇÃO COM DIÂMETROS MAIORES QUE 40 MM E MENORES OU IGUAIS A 75 MM. AF_05/20155;

Será medido pela metragem de rasgo executada (m). O item remunera o fornecimento da mão de obra necessária e ferramentas adequadas para a execução rasgo em alvenaria para ramais/distribuição com diâmetros maiores que 40 mm e menores ou iguais a 75 mm, manualmente.

TUBO DE PVC RÍGIDO SOLDÁVEL MARROM, DN= 50 MM, (1 1/2"), INCLUSIVE CONEXÕES;

Praça do Paço Municipal, nº 10 – Centro – CEP 11.950-000 – Cajati, SP
E-mail: administracao@cajati.sp.gov.br – Telefone: (13) 3854-8700

Página 65 de 89

Assinado por 3 pessoas: MARIA CLAUDIA BRONDANI RABELO, JASON SANGALOTTI e LUIZ HENRIQUE KOGA. Para verificar a validade das assinaturas, acesse <https://cajati.1doc.com.br/verificacao/158E-4864-5933-2B47> e informe o código 158E-4864-5933-2B47



Visto
Secretaria de Assuntos

Jurídicos

Página 90 de 144





PREFEITURA DO MUNICÍPIO DE CAJATI

- ESTADO DE SÃO PAULO -

SECRETARIA MUNICIPAL DE OBRAS E MOBILIDADE URBANA



Será medido por comprimento de tubulação executada (m): a) Nas redes de distribuição, prumadas, ramais e sub-ramais do sistema predial de água fria, considerar comprimento total de tubulação executada; b) Nas tubulações de entradas, saídas e interligações de caixas d'água e reservatórios e barriletes, considerar um metro linear para cada conexão de tubulação correspondente, acrescido ao comprimento da tubulação executada. O item remunera o fornecimento de materiais e mão de obra, e instalação de tubos de PVC rígido marrom com juntas soldáveis DN= 50 mm (1.1/2), inclusive conexões, para sistemas prediais de água fria. Nos tubos deverão estar gravados marca do fabricante, norma de fabricação e o diâmetro do tubo; remunera também: a) Conexões de PVC rígido com bucha e reforço de latão, juntas soldáveis e rosqueáveis para ligações em tubos metálicos, registros e torneiras, adesivo plástico, solução limpadora para juntas soldáveis, materiais acessórios e eventuais perdas de corte; b) Abertura e fechamento de rasgos para tubulações embutidas, ou escavação e reaterro apiloado de valas com profundidade média de 60 cm para tubulações enterradas ou fixação por grampos ou presilhas para tubulações aparentes. Normas técnicas: NBR-5648 e NBR-5626.

TUBO DE PVC RÍGIDO SOLDÁVEL MARROM, DN= 40 MM, (1 1/4"), INCLUSIVE CONEXÕES;

Será medido por comprimento de tubulação executada (m): a) Nas redes de distribuição, prumadas, ramais e sub-ramais do sistema predial de água fria, considerar comprimento total de tubulação executada; b) Nas tubulações de entradas, saídas e interligações de caixas d'água e reservatórios e barriletes, considerar um metro linear para cada conexão de tubulação correspondente, acrescido ao comprimento da tubulação executada. O item remunera o fornecimento de materiais e mão de obra, e instalação de tubos de PVC rígido marrom com juntas soldáveis DN= 40 mm (1.1/4), inclusive conexões, para sistemas prediais de água fria. Nos tubos deverão estar gravados marca do fabricante, norma de fabricação e o diâmetro do tubo; remunera também: a) Conexões de PVC rígido com bucha e reforço de latão, juntas soldáveis e rosqueáveis para ligações em tubos metálicos, registros e torneiras, adesivo plástico, solução limpadora para juntas soldáveis, materiais acessórios e eventuais perdas de corte; b) Abertura e fechamento de rasgos para tubulações embutidas, ou escavação e reaterro apiloado de valas com profundidade média de 60 cm para tubulações enterradas ou fixação por grampos ou presilhas para tubulações aparentes. Normas técnicas: NBR-5648 e NBR-5626.

TUBO DE PVC RÍGIDO SOLDÁVEL MARROM, DN= 25 MM, (3/4"), INCLUSIVE CONEXÕES;

Será medido por comprimento de tubulação executada (m): a) Nas redes de distribuição, prumadas, ramais e sub-ramais do sistema predial de água fria, considerar comprimento total de tubulação executada; b) Nas tubulações de entradas, saídas e interligações de caixas d'água e reservatórios e barriletes, considerar um metro linear para cada conexão de tubulação correspondente, acrescido ao comprimento da tubulação executada. O item remunera o fornecimento de materiais e mão de obra, e instalação de tubos de PVC rígido marrom com juntas soldáveis DN= 25 mm (3/4), inclusive conexões, para sistemas prediais de água fria. Nos tubos deverão estar gravados marca do fabricante, norma de fabricação e o diâmetro do tubo; remunera também: a) Conexões de PVC rígido com bucha e reforço de latão, juntas soldáveis e rosqueáveis para ligações em tubos metálicos, registros e torneiras, adesivo plástico, solução limpadora para juntas soldáveis, materiais acessórios e eventuais perdas de corte; b) Abertura e

Praça do Paço Municipal, nº 10 - Centro - CEP 11.950-000 - Cajati, SP
E-mail: administracao@cajati.sp.gov.br - Telefone: (13) 3854-8700

Página 66 de 89



Visto
Secretaria de Assuntos

Jurídicos

Página 91 de 144





PREFEITURA DO MUNICÍPIO DE CAJATI

- ESTADO DE SÃO PAULO -

SECRETARIA MUNICIPAL DE OBRAS E MOBILIDADE URBANA



fechamento de rasgos para tubulações embutidas, ou escavação e reaterro apiloado de valas com profundidade média de 60 cm para tubulações enterradas ou fixação por grampos ou presilhas para tubulações aparentes. Normas técnicas: NBR-5648 e NBR-5626.

TUBO DE PVC RÍGIDO BRANCO, PONTAS LISAS, SOLDÁVEL, LINHA ESGOTO SÉRIE NORMAL, DN= 40 MM, INCLUSIVE CONEXÕES;

Será medido por comprimento de tubulação executada (m): a) Nas redes de captação secundária do sistema predial de esgoto, considerar o comprimento total da tubulação executada. O item remunera o fornecimento de materiais e mão de obra, e instalação de tubos de PVC rígido branco, pontas lisas, soldável, linha esgoto série normal, DN = 40 mm, inclusive conexões. Nos tubos deverão estar gravados marca do fabricante, norma de fabricação e o diâmetro do tubo; remunera também: a) Solução limpadora, pasta lubrificante e adesivo plástico para juntas soldáveis ou elástica, materiais acessórios e eventuais perdas de corte; b) Abertura e fechamento de rasgos para tubulações embutidas, ou escavação e reaterro apiloado de valas com profundidade média de 60 cm para tubulações enterradas ou fixação por grampos ou presilhas para tubulações aparentes. Normas técnicas: NBR-5688, NBR-8160.

TUBO DE PVC RÍGIDO BRANCO PxB COM VIOLA E ANEL DE BORRACHA, LINHA ESGOTO SÉRIE NORMAL, DN= 50 MM, INCLUSIVE CONEXÕES;

Será medido por comprimento de tubulação executada (m): a) Nas redes de captação dos sistemas prediais de esgoto e águas pluviais, prumadas, coletores e subcoletores, considerar o comprimento total da tubulação executada. O item remunera o fornecimento de materiais e mão de obra, e instalação de tubos de PVC rígido branco, PxB com virola e anel de borracha, linha esgoto série normal, DN= 50 mm, inclusive conexões. Nos tubos deverão estar gravados marca do fabricante, norma de fabricação e o diâmetro do tubo; remunera também: a) Solução limpadora e pasta lubrificante para juntas elásticas, materiais acessórios e eventuais perdas de corte; b) Abertura e fechamento de rasgos para tubulações embutidas, ou escavação e reaterro apiloado de valas com profundidade média de 60 cm para tubulações enterradas ou fixação por grampos ou presilhas para tubulações aparentes. Normas técnicas: NBR-5688, NBR-8160.

TUBO DE PVC RÍGIDO BRANCO PxB COM VIOLA E ANEL DE BORRACHA, LINHA ESGOTO SÉRIE NORMAL, DN= 100 MM, INCLUSIVE CONEXÕES;

Será medido por comprimento de tubulação executada (m): a) Nas redes de captação dos sistemas prediais de esgoto e águas pluviais, prumadas, coletores e subcoletores, considerar o comprimento total da tubulação executada. O item remunera o fornecimento de materiais e mão de obra, e instalação de tubos de PVC rígido branco, PxB com virola e anel de borracha, linha esgoto série normal, DN= 100 mm, inclusive conexões. Nos tubos deverão estar gravados marca do fabricante, norma de fabricação e o diâmetro do tubo; remunera também: a) Solução limpadora e pasta lubrificante para juntas elásticas, materiais acessórios e eventuais perdas de corte; b) Abertura e fechamento de rasgos para tubulações embutidas, ou escavação e reaterro

Praça do Paço Municipal, nº 10 - Centro - CEP 11.950-000 - Cajati, SP
E-mail: administracao@cajati.sp.gov.br - Telefone: (13) 3854-8700

Página 67 de 89

Assinado por 3 pessoas: MARIA CLAUDIA BRONDIANI RABELO, JASON SANGALETTI e LUIZ HENRIQUE KOGA
Para verificar a validade das assinaturas, acesse <https://cajati.1doc.com.br/verificacao/158E-4864-5933-2B47> e informe o código 158E-4864-5933-2B47



Visto
Secretaria de Assuntos

Jurídicos

Página 92 de 144





PREFEITURA DO MUNICÍPIO DE CAJATI

- ESTADO DE SÃO PAULO -

SECRETARIA MUNICIPAL DE OBRAS E MOBILIDADE URBANA



apiloado de valas com profundidade média de 60 cm para tubulações enterradas ou fixação por grampos ou presilhas para tubulações aparentes. Normas técnicas: NBR-5688, NBR-8160.

CAIXA SIFONADA DE PVC RÍGIDO DE 100 X 100 X 50 MM, COM GRELHA;

Será medido por unidade de caixa instalada (un). O item remunera o fornecimento e instalação da caixa sifonada, em PVC rígido, de 100 x 100 x 50 mm, inclusive grelha metálica e o material necessário para sua ligação à rede de esgoto.

REGISTRO DE PRESSÃO EM LATÃO FUNDIDO CROMADO COM CANOPLA, DN= 3/4' - LINHA ESPECIAL;

Será medido por unidade de registro instalado (un). O item remunera o fornecimento e instalação de registro de pressão em latão fundido, acabamento cromado com canopla, diâmetro nominal de 3/4, inclusive materiais acessórios e de vedação.

REGISTRO DE GAVETA EM LATÃO FUNDIDO CROMADO COM CANOPLA, DN= 3/4' - LINHA ESPECIAL;

Será medido por unidade de registro instalado (un). O item remunera o fornecimento e instalação de registro de gaveta em latão fundido, acabamento cromado com canopla, linha especial, diâmetro nominal de 3/4", inclusive materiais acessórios e de vedação.

CAIXA DE PASSAGEM E TAMPA PRÉ-MOLDADAS EM CONCRETO, SEM FUNDO, 60X60CM;

Será medido por unidade executada (un). O item remunera o fornecimento dos materiais e mão de obra necessários para execução de caixa de passagem e tampa pré-moldadas em concreto, sem fundo, 60x60cm, base e tampa em concreto armado. Remunera também a escavação, reaterro e apiloamento do terreno para a instalação.

7.3.4 INSTALAÇÃO DE NOVAS TOMADAS E LÂMPADAS;

RASGO EM ALVENARIA PARA ELETRODUTOS COM DIÂMETROS MENORES OU IGUAIS A 40 MM. AF_05/2015;

Será medido pela metragem de rasgo executada (m). O item remunera o fornecimento da mão de obra necessária e ferramentas adequadas para a execução rasgo em alvenaria para eletrodutos com diâmetros menores ou iguais a 40 mm, manualmente.

ELETRODUTO DE PVC CORRUGADO FLEXÍVEL REFORÇADO, DIÂMETRO EXTERNO DE 25 MM;

Será medido pelo comprimento de eletroduto instalado (m). O item remunera o fornecimento e instalação de eletroduto em PVC corrugado flexível, tipo reforçado, diâmetro externo de 25 mm, diâmetro interno de 19,0 mm, espessura da parede de 0,3 mm, referência 3/4", cor cinza, referência Tigreflex reforçado, fabricação da Tigre, ou equivalente, para instalações elétricas e de telefonia, quando embutidas em lajes, ou em paredes em geral, ou enterradas; remunera também o fornecimento de materiais acessórios e a mão-de obra necessária para a execução dos serviços: abertura e fechamento de rasgos e a instalação de arame galvanizado para servir de guia à

Praça do Paço Municipal, nº 10 – Centro – CEP 11.950-000 – Cajati, SP
E-mail: administracao@cajati.sp.gov.br – Telefone: (13) 3854-8700

Página 68 de 89



Assinado por 3 pessoas: MARIA CLAUDIA BRONDANI RABELO, JASON SANGALLETI e LUIZ HENRIQUE KOGA
Para verificar a validade das assinaturas, acesse <https://cajati.1doc.com.br/verificacao/158E-4864-5933-2B47> e informe o código 158E-4864-5933-2B47

Visto
Secretaria de Assuntos

Jurídicos

Página 93 de 144





PREFEITURA DO MUNICÍPIO DE CAJATI

- ESTADO DE SÃO PAULO -

SECRETARIA MUNICIPAL DE OBRAS E MOBILIDADE URBANA



enfiação, inclusive nas tubulações secas. Não remunera os serviços de escavação e reaterro quando enterradas.

CABO DE COBRE DE 1,5 MM², ISOLAMENTO 750 V - ISOLAÇÃO EM PVC 70°C;

Será medido pelo comprimento de cabo instalado (m). O item remunera o fornecimento de cabo de cobre eletrolítico de alta condutibilidade, revestimento termoplástico em PVC para isolação de temperatura até 70°C e nível de isolamento para tensões até 750 V; remunera também materiais e a mão-de-obra necessária para a enfiação e instalação do cabo. Norma técnica: NBR NM 247-1.

CABO DE COBRE DE 2,5 MM², ISOLAMENTO 750 V - ISOLAÇÃO EM PVC 70°C;

Será medido pelo comprimento de cabo instalado (m). O item remunera o fornecimento de cabo de cobre eletrolítico de alta condutibilidade, revestimento termoplástico em PVC para isolação de temperatura até 70°C e nível de isolamento para tensões até 750 V; remunera também materiais e a mão-de-obra necessária para a enfiação e instalação do cabo. Norma técnica: NBR NM 247-1.

CAIXA OCTOGONAL 4" X 4", PVC, INSTALADA EM LAJE - FORNECIMENTO E INSTALAÇÃO. AF_03/2023;

Será medido por unidade de caixa instalada (un). O item remunera o fornecimento e instalação de caixa octogonal 4" x 4", para instalação em laje. Remunera também materiais e a mão-de-obra necessária para a instalação completa da caixa.

CAIXA EM PVC DE 4" X 2";

Será medido por unidade de caixa instalada (un). O item remunera o fornecimento e instalação de caixa de 4 x 2, em PVC rígido, antichama, na cor amarela, com olhais para instalação de eletrodutos e orelhas para fixação de espelho; referência comercial Tigreflex da Tigre, 57500/071 da Tramontina ou equivalente.

TOMADA 2P+T DE 20 A - 250 V, COMPLETA;

Será medido por conjunto de tomada instalada (cj). O item remunera o fornecimento e instalação de tomada de 20 A - 250V, 2P + T; com placa, haste, contatos de prata e componentes de função elétrica em liga de cobre. Referência comercial: 054344 da Piel Legrand ou equivalente. Norma técnica: NBR 14136.

INTERRUPTOR COM 1 TECLA SIMPLES E PLACA;

Será medido por conjunto de interruptor instalado (cj). O item remunera o fornecimento e instalação de interruptor, simples de embutir, com uma tecla fosforescente, com contatos de prata, a prova de faísca, de funcionamento silencioso; remunera também o espelho correspondente.

LUMINÁRIA LED QUADRADA DE SOBREPOR COM DIFUSOR PRISMÁTICO TRANSLÚCIDO, 4000 K, FLUXO LUMINOSO DE 1363 A 1800 LM, POTÊNCIA DE 15 W A 24 W;

Será medido por unidade de luminária instalada (un). O item remunera o fornecimento de luminária led quadrada de sobrepor, com drive, composta por módulos led IRC >= 80, temperatura de cor de 4000 K, fluxo luminoso de 1363 até 1800 lm, vida útil de no mínimo 50.000

Praça do Paço Municipal, nº 10 - Centro - CEP 11.950-000 - Cajati, SP
E-mail: administracao@cajati.sp.gov.br - Telefone: (13) 3854-8700

Página 69 de 89

Assinado por 3 pessoas: MARIA CLAUDIA BRONDIANI RABELO, JAISON SANGALLETI e LUIZ HENRIQUE KOGA
Para verificar a validade das assinaturas, acesse <https://cajati.1doc.com.br/verificacao/158E-4864-5933-2B47> e informe o código 158E-4864-5933-2B47



Visto
Secretaria de Assuntos

Jurídicos

Página 94 de 144



h, potência de 15 a 24 W, driver para tensão 220 V ou multitensão de 100 a 240 V, eficiência mínima 94 lm / W, corpo em chapa de aço tratada, com pintura eletrostática na cor branca, difusor translúcido; referência comercial ref. 400-24/1 LED da ARM, EF75- S2000840, difusor leitoso da Lumicenter, PL 289/LED18W TL da Prolumi ou equivalente. Remunera também materiais e a mão de obra necessária para instalação completa da luminária.

DISJUNTOR TERMOMAGNÉTICO, UNIPOLAR 127/220 V, CORRENTE DE 10 A ATÉ 30 A;

Será medido por unidade de disjuntor instalado (un). O item remunera o fornecimento de disjuntor automático, linha residencial, com proteção termomagnética, padrão bolt-on, unipolar, modelos com correntes variáveis de 10 A até 30 A e tensão de 127 / 220 V, conforme selo de conformidade do INMETRO da Piel Legrand, Eletromar / Cuttler Hammer, Soprano, Lorenzetti, ABB ou equivalente; remunera também materiais acessórios e a mão de obra necessária para a instalação do disjuntor por meio de parafusos em suporte apropriado. Não remunera o fornecimento do suporte.

7.3.5 PISO;

(COMPOSIÇÃO REPRESENTATIVA) DO SERVIÇO DE CONTRAPISO EM ARGAMASSA TRAÇO 1:4 (CIM E AREIA), EM BETONEIRA 400 L, ESPESSURA 3 CM ÁREAS SECAS E 3 CM ÁREAS MOLHADAS, PARA EDIFICAÇÃO HABITACIONAL UNIFAMILIAR (CASA) E EDIFICAÇÃO PÚBLICA PADRÃO. AF_11/2014;

Será medido por área de contrapiso em argamassa executado, na espessura de 3 cm em áreas secas e 3 cm em áreas molhadas (m²). O item remunera o fornecimento de materiais acessórios e a mão de obra necessária para o preparo o traço de argamassa 1:4, lançamento e a execução do contrapiso com acabamento desempenado, preparado no local, sem o controle do fck.

IMPERMEABILIZAÇÃO EM PINTURA DE ASFALTO OXIDADO COM SOLVENTES ORGÂNICOS, SOBRE MASSA;

Será medido por área de superfície impermeabilizada (m²). O item remunera o fornecimento de impermeabilização flexível em pintura asfáltica com solventes orgânicos, compreendendo: - Solução asfáltica composta por asfalto modificado e solventes orgânicos, com as características técnicas: Densidade > 0,90 g/cm³, conforme NBR 5829, secagem ao toque < 2h40min, conforme NBR 9558; referência comercial Denvermanta Primer ou Impermanta Primer da Dever Global, Viabit da Viapol, LW 55 da Lwart, Neutrol da Otto Baumgart, Protex da Wolf. Hacker, Igol A da Sika ou equivalente, desde que atenda às exigências mínimas da NBR 9686 e às características técnicas acima descritas. Remunera também limpeza da superfície, materiais acessórios e a mão de obra necessária para a execução dos serviços.

REVESTIMENTO EM PORCELANATO ESMALTADO POLIDO PARA ÁREA INTERNA E AMBIENTE COM TRÁFEGO MÉDIO, GRUPO DE ABSORÇÃO BIA, ASSENTADO COM ARGAMASSA COLANTE INDUSTRIALIZADA, REJUNTADO;

Será medido pela área de revestimento com placa em porcelanato esmaltado polido, descontando-se toda e qualquer interferência, acrescentando-se as áreas desenvolvidas por espaletas ou dobras (m²). O item remunera o fornecimento, assentamento e rejuntamento de



PREFEITURA DO MUNICÍPIO DE CAJATI

- ESTADO DE SÃO PAULO -

SECRETARIA MUNICIPAL DE OBRAS E MOBILIDADE URBANA



placa em porcelanato esmaltado tipo polido, brilhante, indicado para áreas internas e ambientes com tráfego médio, com as seguintes características: a) Referência comercial: Eliane, Cecrisa-Portinari ou equivalente; b) Absorção de água: Abs <= 0,5%, grupo B1a classificação Porcelanato (baixa absorção, resistência mecânica alta); c) Resistência ao manchamento: classe de limpabilidade mínima 3 (mancha removível com produto de limpeza forte); d) Resistência química mínima: classe B (média resistência química a produtos domésticos e de piscinas); e) Resistente a gretagem; f) Antiderrapante: não; g) Coeficiente de atrito: < 0,40 (classe de atrito I); Remunera também o fornecimento de argamassa colante industrializada tipo AC-II, rejunte flexível para porcelanato em diversas cores e a mão de obra necessária para a execução dos serviços de limpeza e preparo da superfície de assentamento, preparo e aplicação da argamassa colante industrializada, assentamento das peças conforme exigências das normas e recomendações dos fabricantes e o rejuntamento das peças com junta média até 5 mm. Não remunera os serviços de regularização da superfície. Norma técnica: NBR 15463.

PEITORIL E/OU SOLEIRA EM GRANITO, ESPESSURA DE 2 CM E LARGURA ATÉ 20 CM, ACABAMENTO POLIDO;

Será medido pelo comprimento de soleira e/ou peitoril revestidos com granito (m). O item remunera o fornecimento de materiais e a mão de obra necessária para execução do revestimento de peitoril e/ou soleira com granito na espessura de 2 cm e largura até 20 cm; assentamento com argamassa colante industrializada; acabamento polido, nas cores: cinza Andorinha, cinza Corumbá, Santa Cecília, verde Ubatuba ou branco Dalls. Não remunera o preparo prévio da superfície.

7.3.6 REVESTIMENTO;

APICOAMENTO MANUAL DE PISO, PAREDE OU TETO;

Será medido por área real de piso, parede ou teto apicoado, medida no projeto, ou conforme levantamento cadastral, ou aferida antes da demolição (m²). O item remunera o fornecimento da mão-de-obra necessária e ferramentas adequadas para a execução dos serviços de: apicoamento, fragmentação de revestimentos em massa, em geral, de piso, ou parede, ou teto, manualmente; a seleção e a acomodação manual do entulho em lotes. Normas técnicas: NBR 15112, NBR 15113 e NBR 15114.

REBOCO;

Será medido pela área revestida com reboco, não se descontando vãos de até 2,00 m² e não se considerando espaletas. Os vãos acima de 2,00 m² deverão ser deduzidos na totalidade e as espaletas desenvolvidas (m²). O item remunera o fornecimento de cal hidratada, areia e a mão de obra necessária para a execução do reboco.

IMPERMEABILIZAÇÃO EM PINTURA DE ASFALTO OXIDADO COM SOLVENTES ORGÂNICOS, SOBRE MASSA;

Praça do Paço Municipal, nº 10 - Centro - CEP 11.950-000 - Cajati, SP
E-mail: administracao@cajati.sp.gov.br - Telefone: (13) 3854-8700

Página 71 de 89

Assinado por 3 pessoas: MARIA CLAUDIA BRONDANI RABELO, JÁ SON SANGALETTI e LUIZ HENRIQUE KOGA
Para verificar a validade das assinaturas, acesse <https://cajati.1doc.com.br/verificacao/158E-4864-5933-2B47> e informe o código 158E-4864-5933-2B47



Visto
Secretaria de Assuntos

Jurídicos

Página 96 de 144





PREFEITURA DO MUNICÍPIO DE CAJATI

- ESTADO DE SÃO PAULO -

SECRETARIA MUNICIPAL DE OBRAS E MOBILIDADE URBANA



Será medido por área de superfície impermeabilizada (m²). O item remunera o fornecimento de impermeabilização flexível em pintura asfáltica com solventes orgânicos, compreendendo: - Solução asfáltica composta por asfalto modificado e solventes orgânicos, com as características técnicas: Densidade > 0,90 g/cm³, conforme NBR 5829, secagem ao toque < 2h40min, conforme NBR 9558; referência comercial Denvermanta Primer ou Impermanta Primer da Dever Global, Viabit da Viapol, LW 55 da Lwart, Neutrol da Otto Baumgart, Protex da Wolf. Hacker, Igol A da Sika ou equivalente, desde que atenda às exigências mínimas da NBR 9686 e às características técnicas acima descritas. Remunera também limpeza da superfície, materiais acessórios e a mão de obra necessária para a execução dos serviços.

REVESTIMENTO EM PORCELANATO ESMALTADO ACETINADO PARA ÁREA INTERNA E AMBIENTE COM ACESSO AO EXTERIOR, GRUPO DE ABSORÇÃO BIA, RESISTÊNCIA QUÍMICA B, ASSENTADO COM ARGAMASSA COLANTE INDUSTRIALIZADA, REJUNTADO;

Será medido pela área de revestimento com placa em porcelanato esmaltado acetinado, descontando-se toda e qualquer interferência, acrescentando-se as áreas desenvolvidas por espaletas ou dobras (m²). O item remunera o fornecimento, assentamento e rejuntamento de placa em porcelanato esmaltado tipo acetinado, indicado para áreas internas e ambientes com acesso ao exterior, com as seguintes características: a) Referência comercial: Eliane, Elizabeth, Cecrisa-Portinari ou equivalente; b) Absorção de água: Abs <= 0,5%, grupo Bia classificação Porcelanato (baixa absorção, resistência mecânica alta); c) Resistência ao manchamento: classe de limpabilidade mínima 3 (mancha removível com produto de limpeza forte); d) Resistência química mínima: classe B (média resistência química a produtos domésticos e de piscinas); e) Carga de ruptura > 1.500 N; f) Resistente a gretagem; g) Coeficiente de atrito: < 0,40 (classe de atrito I); Remunera também o fornecimento de argamassa colante industrializada tipo AC-II, rejunte flexível para porcelanato em diversas cores e a mão de obra necessária para a execução dos serviços de limpeza e preparo da superfície de assentamento, preparo e aplicação da argamassa colante industrializada, assentamento das peças conforme exigências das normas e recomendações dos fabricantes e o rejuntamento das peças com junta média até 5 mm. Não remunera os serviços de regularização da superfície. Norma técnica: NBR 15463.

TINTA LÁTEX ANTIMOFO EM MASSA, INCLUSIVE PREPARO;

Será medido pela área de superfície preparada e pintada, não se descontando vãos de até 2,00 m² e não se considerando espaletas, filetes ou molduras. Os vãos acima de 2,00 m² deverão ser deduzidos na totalidade e as espaletas, filetes ou molduras desenvolvidas (m²). O item remunera o fornecimento de selador de tinta para pintura látex standard à base de emulsão acrílica modificada, aditivada com Silthane (silicone e poliuretano), solúvel em água, conforme norma NBR 11702, acabamento fosco aveludado, resistente ao mofo, sol, chuva e maresia; referência comercial Coral mur fabricação Coral ou equivalente. Remunera também materiais acessórios e mão de obra necessária para a execução dos serviços de: limpeza da superfície, lixamento, remoção do pó e aplicação do selador, conforme recomendações do fabricante; aplicação da tinta, em várias demãos (2 ou 3 demãos), conforme especificações do fabricante, sobre superfície revestida com massa.

Praça do Paço Municipal, nº 10 - Centro - CEP 11.950-000 - Cajati, SP
E-mail: administracao@cajati.sp.gov.br - Telefone: (13) 3854-8700

Página 72 de 89

Assinado por 3 pessoas: MARIA CLAUDIA BRONDIANI RABELO, JAISON SANGALOTTI e LUIZ HENRIQUE KOGA
Para verificar a validade das assinaturas, acesse <https://cajati.1doc.com.br/verificacao/158E-4864-5933-2B47> e informe o código 158E-4864-5933-2B47



Visto
Secretaria de Assuntos

Jurídicos

Página 97 de 144



7.3.7 LOUÇAS, DIVISÓRIA E ACABAMENTOS;

BACIA SIFONADA COM CAIXA DE DESCARGA ACOPLADA SEM TAMPA - 6 LITROS;

Será medido por conjunto instalado (cj). O item remunera o fornecimento do conjunto de bacia sifonada em louça e caixa acoplada, com as características: funcionamento do sifonamento com volume de descarga reduzido, capacidade de 6 litros (categoria V.D.R.), e com todos os requisitos exigidos pelo Programa Brasileiro de Qualidade e Produtividade do Habitat (PBQP-H); referência comercial Celite, Incepa da Roca Brasil Ltda, Icasa Indústria Cerâmica Andradense S/A, Deca da Duratex S/A ou equivalente de mercado desde que qualificada como em conformidade com todos os requisitos considerados: volume de água consumido por descarga, análise visual, análise dimensional, remoção de esferas, remoção de mídia composta, lavagem de parede, remoção de grânulos, reposição do fecho hidráulico, respingos de água, e transporte de sólidos. Remunera também: bolsa de borracha; anel de borracha de expansão de 4; tubo de ligação com canopla, parafusos niquelados; massa de vidro para fixação e assentamento da base; materiais acessórios e a mão de obra necessária para a instalação e ligação às redes de água e esgoto.

DUCHA HIGIÊNICA CROMADA;

Será medido por unidade instalada (un). O item remunera o fornecimento e a instalação da ducha higiênica manual cromada; referência comercial linha Activa 1984 C40 fabricação Deca ou equivalente. Remunera também materiais acessórios e mão de obra necessários para a instalação e ligação à rede de água.

TAMPO/BANCADA EM GRANITO, COM FRONTÃO, ESPESSURA DE 2 CM, ACABAMENTO POLIDO

Será medido pela área de tampo instalado (m²). O item remunera o fornecimento de materiais e a mão de obra necessária para instalação de tampo e/ou bancada em granito com espessura de 2 cm, inclusive testeira, frontão, furos (se necessários); assentamento e rejuntamento com argamassa de cimento e areia, e demais elementos de arremate e fixação; acabamento polido nas cores: Andorinha, Corumbá, Santa Cecília ou Verde Ubatuba.

CUBA DE LOUÇA DE EMBUTIR OVAL;

Será medido por unidade de cuba instalada (un). O item remunera o fornecimento de cuba de louça de embutir para lavatório, referência L59, fabricação Deca ou equivalente; materiais para fixação; materiais acessórios e a mão-de-obra necessária para sua instalação.

TORNEIRA DE MESA PARA PIA COM BICA MÓVEL E AREJADOR EM LATÃO FUNDIDO CROMADO;

Será medido por unidade de torneira instalada (un). O item remunera o fornecimento e instalação de torneira para pia com bica móvel e arejador, para instalação na bancada da pia, em latão fundido cromado de 1/2; referência comercial Torneira de Mesa da linha Delicatta, fabricação Docol ou equivalente; inclusive materiais acessórios necessários à instalação e ligação à rede de água.

ENGATE FLEXÍVEL EM PLÁSTICO BRANCO, ½" X 30CM - FORNECIMENTO E INSTALAÇÃO. AF_01/2020;

Será medido por unidade de engate flexível instalado (un). O item remunera o fornecimento de engate flexível em plástico branco com diâmetro nominal de 1/2", comprimento de 30 cm, materiais acessórios e a mão de obra necessária para a instalação do engate flexível em aparelhos sanitários.

Praça do Paço Municipal, nº 10 – Centro – CEP 11.950-000 – Cajati, SP
E-mail: administracao@cajati.sp.gov.br – Telefone: (13) 3854-8700

Página 73 de 89

Assinado por 3 pessoas: MARIA CLAUDIA BRONDANI RABELO, JUAN SON SANGALLETI e LUIZ HENRIQUE KOGA
Para verificar a validade das assinaturas, acesse <https://cajati.1doc.com.br/verificacao/158E-4864-5933-2B47> e informe o código 158E-4864-5933-2B47



Visto
Secretaria de Assuntos

Jurídicos

Página 98 de 144



SIFÃO PLÁSTICO SANFONADO UNIVERSAL DE 1";

Será medido por unidade de sifão instalado (un). O item remunera o fornecimento do sifão sanfonado universal, entrada de 1" e com saída de 40 mm ou 50 mm; materiais acessórios e a mão-de-obra necessária para sua instalação e ligação à rede de esgoto, referência SSU40 ou SSU, fabricação Astra, ou equivalente.

DIVISÓRIA EM PLACAS DE GRANITO COM ESPESSURA DE 3 CM;

Será medido por área de placa instalada (m²). O item remunera o fornecimento de placas de granito de qualquer tipo, com acabamento polido e tratamento à base de resina protetora, espessura de 3 cm, nas dimensões indicadas em projeto; materiais acessórios: areia, cimento, cimento branco, cola a base de resina epóxi, peças e arremates metálicos e a mão de obra necessária para a instalação completa das divisórias, inclusive o rejunte das mesmas. Não remunera ferragem de vão de porta.

PORTA DE ABRIR EM ALUMÍNIO TIPO LAMBRI, SOB MEDIDA - COR BRANCA;

Será medido por área de porta instalada (m²). O item remunera o fornecimento de porta de abrir em alumínio tipo lambri, com pintura eletrostática branca, sob medida e o conjunto de ferragens compatíveis com a estrutura e peso; referência comercial Project fabricação MGM ou equivalente. Remunera também cimento, areia, materiais acessórios e mão de obra necessária para instalação completa da porta.

FERRAGEM COMPLETA PARA PORTA DE BOX DE WC TIPO LIVRE/OCUPADO;

Será medido por conjunto de ferragem utilizado por porta instalada (cj). O item remunera o fornecimento de conjunto completo de ferragem para porta interna de sanitário, composto por: três dobradiças para porta de sanitário em ferro zincado, com peso mínimo de 105 kg; tarjeta de sobrepor, livre / ocupado, em zamac; referência comercial 1515 / 136 da Arouca, 719 AZ CR da La Fonte, 032 CR da Pado ou equivalente. Remunera também materiais acessórios e mão de obra necessária para a montagem e instalação completa da ferragem.

DISPENSER TOALHEIRO EM ABS E POLICARBONATO PARA BOBINA DE 20 CM X 200 M, COM ALAVANCA;

Será medido por unidade de dispenser instalado (un). O item remunera o fornecimento e instalação de dispenser toalheiro, acionamento alavanca, em plástico ABS na cor branca e tampa em policarbonato, bobina de 20 cm para rolo de 100 m ou bobina de 20 cm para rolo de 200 m; referência comercial fabricação Jofel, Exaccta, Alwin ou equivalente. Remunera também material de fixação.

DISPENSER PAPEL HIGIÊNICO EM ABS PARA ROLÃO 300 / 600 M, COM VISOR;

Será medido por unidade de dispenser instalado (un). O item remunera o fornecimento e instalação de dispenser papel higiênico em plástico ABS na cor branca com visor em policarbonato, para rolo de 300 e/ou 600 m; referência comercial Unik JSN, Trilha ou equivalente. Incluso também material de fixação.

Praça do Paço Municipal, nº 10 - Centro - CEP 11.950-000 - Cajati, SP
E-mail: administracao@cajati.sp.gov.br - Telefone: (13) 3854-8700

Página 74 de 89

Assinado por 3 pessoas: MARIA CLAUDIA BRONDIANI RABELO, JAISON SANGALETTI e LUIZ HENRIQUE KOGA
Para verificar a validade das assinaturas, acesse <https://cajati.1doc.com.br/verificacao/158E-4864-5933-2B47> e informe o código 158E-4864-5933-2B47



Visto
Secretaria de Assuntos

Jurídicos

Página 99 de 144



SABONETEIRA TIPO DISPENSER, PARA REFIL DE 800 ML;

Será medido por unidade de saboneteira instalada (un). O item remunera o fornecimento e instalação de saboneteira tipo dispenser, constituída por reservatório em plástico ABS, para refil de 800 ml de sabão líquido tipo gel; referência comercial SG 4000 fabricação Columbus ou equivalente; incluso também materiais acessórios e mão de obra necessária para a instalação da saboneteira. Não remunera o fornecimento do refil.

BN-01 – BANHO BERÇÁRIO;

Constituintes: Banheira de aço inoxidável AISI 304 (100x60cm, e= 4cm), acabamento polido, chapa 20 (1,0mm), estruturada com enchimento de concreto, conforme detalhe 1. Alvenaria de apoio em tijolos comuns de barro cozido. Azulejos brancos para revestimento da alvenaria de apoio, com argamassas de assentamento e rejuntamento, conforme ficha S11.01 do Catálogo de Serviços. Ressalto na base, revestido com granito polido (L=53cm, e=2cm), cinza andorinha ou cinza corumbá. Ducha manual com controle através de gatilho e sistema de trava de fluxo, acompanhado de tubo flexível protegido por malha metálica com acabamento cromado, Ø= ½". Misturador: Base em latão, entrada Ø=3/4", saída Ø= ½"; Acabamento em latão cromado, volante tipo alavanca. Restritor de vazão para alta pressão (ver Fichas de Referência), quando indicado em projeto ou se a vazão de água do chuveiro for superior a 6 L/min. Sifão tipo copo de latão cromado - Ø=1 ½" x 2". Válvula de latão cromado, sem ladrão - Ø=1 ¼".

Acessórios: Fita veda-rosca de politetrafluoretileno, para vedação das tubulações. Protótipo comercial - Banheira: EUROINOX; FABRINOX; STRAKE INOX*sob encomenda. Ducha manual: DECA: código 1983.C.ACT; DOCOL: código 57906; misturador e acabamento: DECA: código 4894005; acabamento: Linha Link - código 4900.C.PQ.LNK; DOCOL: código 132300; acabamento: Linha Lóggica - código 494106. Sifão (1 ½" x 2"): DECA: 1680 C112; ESTEVES: VSM 082; FANI: 1680 CR; LORENZETTI: 1726 C14; MF; MPS: POLY: 1680 CR; Válvula (1 ¼"): DECA: 1605 C; ESTEVES: VVT 236; FANI: 1610 CR; LORENZETTI: 1612 C20; MF; MPS: Válvula tanque 1604; POLY: 1604 latão CR; Azulejos, argamassa de assentamento e pasta de rejunte, ver ficha S11.01 do Catálogo de Serviços. Restritor de vazão: ver ficha H6.13 do Catálogo de Serviços. Fita veda-rosca: FORTILIT; POLYTUBES; TIGRE;

Aplicação: Fraldário. Uso em conjunto com o componente BS-08. Obs.: O sistema de aquecimento de água deverá ser especificado em projeto.

Execução: Banheira: Verificar o posicionamento da banheira, conforme desenho; Deve ser sobreposta nos apoios de alvenaria. O encontro da banheira de inox com a parede e com a bancada de granito do componente BS-08 deverá receber arremate de silicone. Misturador e ducha manual: Caso indicado em projeto, ou se a vazão da ducha for maior que 6 litros/min, deve ser instalado o restritor de vazão com luva (nipple) metálica (ver Fichas de Referência); após a limpeza da rosca, instalar o misturador e a ducha manual segundo orientações do fabricante, evitando-se aperto excessivo. Instalar o acabamento e a canopla no final da obra.

Serviços Incluídos Nos Preços: Alvenaria de apoio. Banheira de inox. Azulejos, apenas na alvenaria de apoio. Ducha manual, misturador com acabamento, acessórios de instalações hidráulicas.

Critérios De Medição: un. — por unidade executada.

Legislação: Decreto Estadual 45.805 - Institui medidas de redução de consumo e racionalização do uso de água no âmbito do Estado de São Paulo, Decreto Estadual 48.138 - Programa estadual de uso racional de água potável.

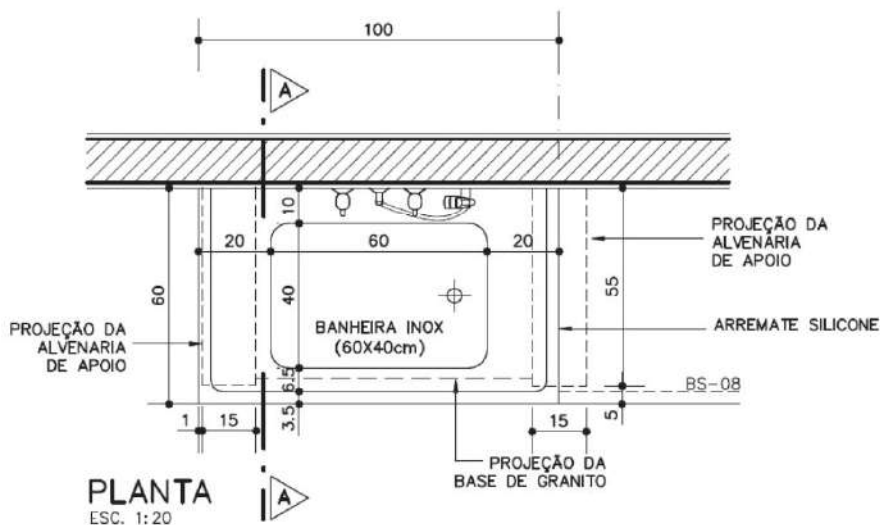

Assinado por 3 pessoas: MARIA CLAUDIA BRONDANI RABELO, JASON SANGALLETI e LUIZ HENRIQUE KOGA
Para verificar a validade das assinaturas, acesse <https://cajati.1doc.com.br/verificacao/158E-4864-5933-2B47> e informe o código 158E-4864-5933-2B47

Praça do Paço Municipal, nº 10 – Centro – CEP 11.950-000 – Cajati, SP
E-mail: administracao@cajati.sp.gov.br – Telefone: (13) 3854-8700

Página 76 de 89



Visto
Secretaria de Assuntos

Urídicos

Página 101 de 144



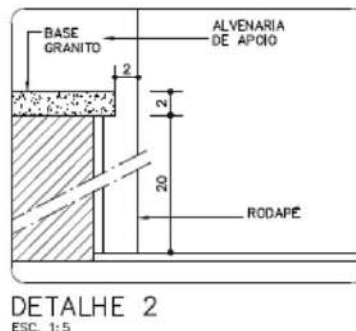
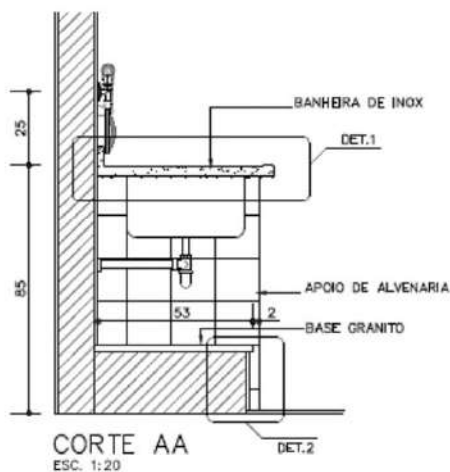
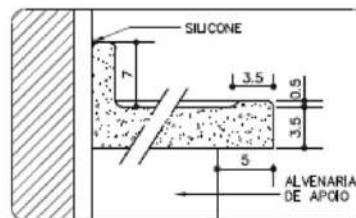
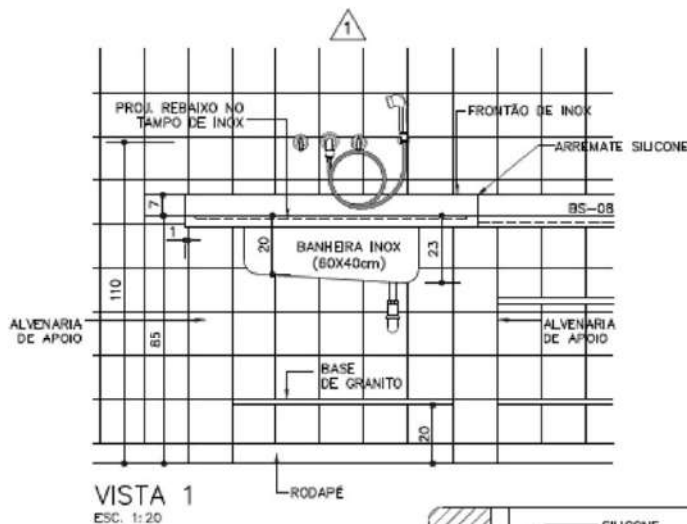

Praça do Paço Municipal, nº 10 - Centro - CEP 11.950-000 - Cajati, SP
E-mail: administracao@cajati.sp.gov.br - Telefone: (13) 3854-8700

Página 77 de 89

Assinado por 3 pessoas: MARIA CLAUDIA BRONDANI RABELO, JASON SANGALETTI e LUIZ HENRIQUE KOGA
Para verificar a validade das assinaturas, acesse <https://cajati.1doc.com.br/verificacao/158E-4864-5933-2B47> e informe o código 158E-4864-5933-2B47



Visto
Secretaria de Assuntos

Jurídicos

Página 102 de 144





PREFEITURA DO MUNICÍPIO DE CAJATI

Estado de São Paulo

www.cajati.sp.gov.br - compras@cajati.sp.gov.br

Divisão de Licitações e Contratos

(13) 3854-8700

compras@cajati.sp.gov.br



PREFEITURA DO MUNICÍPIO DE CAJATI

- ESTADO DE SÃO PAULO -

SECRETARIA MUNICIPAL DE OBRAS E MOBILIDADE URBANA



BN-02 BANHO INFANTIL;

Constituintes: Barra de apoio em aço inox escovado, $\varnothing = 7/8"$ ou $1"$ (acompanhada de buchas de nylon e parafusos de aço galvanizado). Ducha manual com controle através de gatilho e sistema de trava de fluxo, acompanhado de tubo flexível protegido por malha metálica com acabamento cromado, $\varnothing = 1/2"$. Misturador: Base em latão, entrada $\varnothing = 3/4"$, saída $\varnothing = 1/2"$; Acabamento em latão cromado, volante tipo alavanca. Restritor de vazão para alta pressão (ver Fichas de Referência), quando indicado em projeto ou se a vazão de água do chuveiro for superior a 6 L/min.

Acessórios: Fita veda-rosca de politetrafluoretileno, para vedação das tubulações. Protótipo comercial: Barra de apoio em aço inox escovado (acompanhada de buchas e parafusos): CRISMOE: linha Alfa, modelo 35.AF.01.IE (450mm); EDMETAL: linha Conforto, modelo 4901 BAP-IEIE (450mm); Ducha manual: DECA: código 1983.C.ACT; DOCOL: código 57906; misturador e acabamento: DECA: base: código 4894005; acabamento: Linha Link - código 4900.C.PQ.LNK; DOCOL: base: código 132300; acabamento: Linha Lógica - código 494106; Restritor de vazão: ver ficha H6.13 do Catálogo de Serviços. Fita veda-rosca: FORTILIT; POLYTUBES; TIGRE.

Aplicação: Fraldários e sanitários infantis (crianças de 1 a 6 anos); O sistema de aquecimento de água deverá ser especificado em projeto.

Execução: Barra de apoio: Verificar a conformidade com material e dimensões especificados; Deve ser instalada em elemento de alvenaria, através de buchas e parafusos, considerando as condições do substrato (se necessário, utilizar buchas tipo universal FU ou UX); Se não houver outra indicação em projeto, deve ser instalada a 50cm do piso do box. Misturador e ducha manual: Caso indicado em projeto, ou se a vazão da ducha for maior que 6 litros/min, deve ser instalado o restritor de vazão com luva (nipple) metálica (ver Fichas de Referência); após a limpeza da rosca, instalar o misturador e a ducha manual conforme orientações do fabricante, evitando-se o aperto excessivo e mantendo as peças na posição correta; instalar o acabamento e a canopla no final da obra.

Serviços Incluídos Nos Preços: Fornecimento e instalação de: Barra de apoio; Ducha manual; misturador com acabamento; Acessórios de instalações hidráulicas.

Crêterios De Medição: cj. — Por conjunto instalado;

Legislação: Decreto Estadual 45.805 - Institui medidas de redução; de consumo e racionalização do uso de água no âmbito do Estado de São Paulo. Decreto Estadual 48.138 - Programa estadual de uso racional de água potável.

Praça do Paço Municipal, nº 10 - Centro - CEP 11.950-000 - Cajati, SP
E-mail: administracao@cajati.sp.gov.br - Telefone: (13) 3854-8700

Página 78 de 89

Assinado por 3 pessoas: MARIA CLAUDIA BRONDANI RABELO, JASON SANGALETTI e LUIZ HENRIQUE KOGA
Para verificar a validade das assinaturas, acesse <https://cajati.1doc.com.br/verificacao/158E-4864-5933-2B47> e informe o código 158E-4864-5933-2B47



Visto
Secretaria de Assuntos

Jurídicos

Página 103 de 144



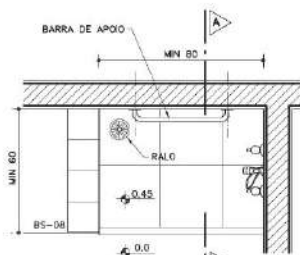

PLANTA
ESC. 1:20

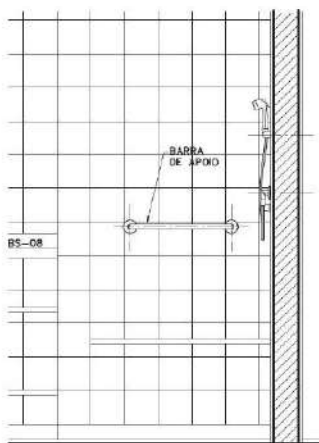

VISTA 1
ESC. 1:20

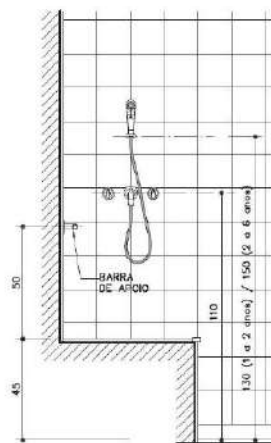

CORTE A-A
ESC. 1:20



DET. BARRA DE APOIO
ESC. 1:10

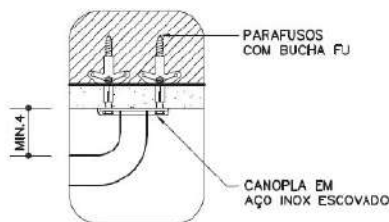

DETALHE 1
ESC. 1:5

Praça do Paço Municipal, nº 10 - Centro - CEP 11.950-000 - Cajati, SP
E-mail: administracao@cajati.sp.gov.br - Telefone: (13) 3854-8700

Página 79 de 89

Assinado por 3 pessoas: MARIA CLAUDIA BRONDANI RABELO, JASON SANGALETTI e LUIZ HENRIQUE KOGA
Para verificar a validade das assinaturas, acesse <https://cajati.1doc.com.br/verificacao/158E-4864-5933-2B47> e informe o código 158E-4864-5933-2B47



Visto
Secretaria de Assuntos
Jurídicos

Página 104 de 144



8. SALA DA COORDENAÇÃO;

8.1 ABERTURA DE NOVA VÃO DE PORTA EMUDANÇA DE ABERTURA DE PORTA EXISTENTE;

RETIRADA DE FOLHA DE ESQUADRIA EM MADEIRA;

Será medido por unidade retirada (un). O item remunera o fornecimento de mão-de-obra necessária para a retirada de folha de esquadria em madeira, a seleção e a guarda das peças reaproveitáveis.

RETIRADA DE BATENTE COM GUARNIÇÃO E PEÇAS LINEARES EM MADEIRA, CHUMBADOS;

Será medido pelo comprimento total de peças retiradas (m). O item remunera o fornecimento de mão-de-obra necessária para a retirada de batentes com guarnição e peças lineares em madeira, chumbados; remunera também a seleção e a guarda das peças reaproveitáveis.

DEMOLIÇÃO MANUAL DE ALVENARIA DE ELEVAÇÃO OU ELEMENTO VAZADO, INCLUINDO REVESTIMENTO;

Será medido pelo volume real demolido, medido no projeto, ou conforme levantamento cadastral, ou aferido antes da demolição(m³). O item remunera o fornecimento da mão de obra necessária e ferramentas adequadas para a execução dos serviços de: desmonte, demolição, fragmentação de elementos em alvenaria de elevação ou elemento vazado, manualmente; a seleção e a acomodação manual do entulho em lotes. Normas técnicas: NBR 15112, NBR 15113 e NBR 15114.

VERGA MOLDADA IN LOCO EM CONCRETO PARA JANELAS COM ATÉ 1,5 M DE VÃO. AF_03/2016;

Será medido pela metragem de verga executada (m). O item remunera o fornecimento de materiais para o concreto; aço CA-50 e arame recozido para armação; tábuas de Quarubarana ("Erismia uncinatum"), conhecida também como Cedrinho para as formas. Remunera também materiais acessórios e a mão-de-obra necessária para a execução da verga.

CHAPISCO;

Será medido pela área revestida com chapisco, não se descontando vãos de até 2,00 m² e não se considerando espaletas. Os vãos acima de 2,00 m² deverão ser deduzidos na totalidade e as espaletas desenvolvidas (m²). O item remunera o fornecimento de cimento, areia e a mão-de-obra necessária para a execução do chapisco.

REBOCO;

Será medido pela área revestida com reboco, não se descontando vãos de até 2,00 m² e não se considerando espaletas. Os vãos acima de 2,00 m² deverão ser deduzidos na totalidade e as espaletas desenvolvidas (m²). O item remunera o fornecimento de cal hidratada, areia e a mão de obra necessária para a execução do reboco.

Praça do Paço Municipal, nº 10 – Centro – CEP 11.950-000 – Cajati, SP
E-mail: administracao@cajati.sp.gov.br – Telefone: (13) 3854-8700

Página 80 de 89

Assinado por 3 pessoas: MARIA CLAUDIA BRONDIANI RABELO, JAISON SANGALETTI e LUIZ HENRIQUE KOGA
Para verificar a validade das assinaturas, acesse <https://cajati.1doc.com.br/verificacao/158E-4864-5933-2B47> e informe o código 158E-4864-5933-2B47



Visto
Secretaria de Assuntos

Jurídicos

Página 105 de 144





PREFEITURA DO MUNICÍPIO DE CAJATI

- ESTADO DE SÃO PAULO -

SECRETARIA MUNICIPAL DE OBRAS E MOBILIDADE URBANA



PORTA LISA COM BATENTE MADEIRA - 80 X 210 CM;

Será medido por unidade de porta instalada (un). O item remunera o fornecimento da folha de porta lisa em madeira sarrafeada, batente e guarnições em madeira para acabamento em pintura ou cera; cimento, areia, acessórios e a mão de obra necessária para a montagem e fixação do batente, da folha e das guarnições nas duas faces.

PEITORIL E/OU SOLEIRA EM GRANITO, ESPESSURA DE 2 CM E LARGURA ATÉ 20 CM, ACABAMENTO POLIDO;

Será medido pelo comprimento de soleira e/ou peitoril revestidos com granito (m). O item remunera o fornecimento de materiais e a mão de obra necessária para execução do revestimento de peitoril e/ou soleira com granito na espessura de 2 cm e largura até 20 cm; assentamento com argamassa colante industrializada; acabamento polido, nas cores: cinza Andorinha, cinza Corumbá, Santa Cecília, verde Ubatuba ou branco Dallas. Não remunera o preparo prévio da superfície.

RECOLOCAÇÃO DE FOLHAS DE PORTA OU JANELA;

Será medido por unidade de folha de porta ou janela colocada (un). O item remunera o fornecimento da mão-de-obra necessária para a colocação de folha de porta ou janela.

BATENTE DE MADEIRA PARA PORTA;

Será medido por comprimento de batente instalado (m). O item remunera o fornecimento de batente padrão garapeira / cedrinho ou angelim, para acabamento em pintura, cera ou verniz; cimento, areia, materiais acessórios e a mão-de-obra necessária para a instalação do batente.

8.2 DIVISÓRIA;

DIVISÓRIA EM PLACAS DE GESSO ACARTONADO, RESISTÊNCIA AO FOGO 60 MINUTOS, ESPESSURA 120/90MM - 1RF / 1RF LM;

Será medido por área de fechamento e/ou divisória instalada (m²). O item remunera o fornecimento e instalação de paredes de fechamento e/ou divisórias drywall para vedações internas não estruturais com 120 mm de espessura e resistência ao fogo de 60 minutos, composta por: uma chapa em cada face da estrutura, tipo resistente ao fogo e com espessura de 15 mm (1 RF 15 + 1 RF 15); isolamento acústico de 52 dB, com lã mineral de vidro com espessura de 100 mm; estrutura em perfis leves de aço galvanizado por processo contínuo de zincagem por imersão a quente, compreendendo perfis de aço com espessura de 0,50 mm, largura nominal de 90 mm, denominados guias e montantes espaçados de eixo a eixo em 400 ou 600 mm, conforme altura entre as fixações; perfil cantoneira perfurada com espessura de 0,43 mm para acabamento e proteção das chapas nos cantos salientes, cantoneiras, tabicas metálicas e rodapés metálicos, quando houver; fita de papel microperfurada, empregada nas juntas entre chapas; fita de papel com reforço metálico, para acabamento e proteção das chapas nos cantos salientes, quando houver; fita para isolamento acústico; massa especial para rejuntamento de pega rápida em pó, para o preparo da superfície a ser calafetada, massa especial para a calafetação e colagem das chapas. Remunera também acessórios para completa instalação e a execução de recortes para

Praça do Paço Municipal, nº 10 – Centro – CEP 11.950-000 – Cajati, SP
E-mail: administracao@cajati.sp.gov.br – Telefone: (13) 3854-8700

Página 81 de 89



Visto
Secretaria de Assuntos

Jurídicos

Página 106 de 144



portas, janelas, luminárias, pilares ou vigas, não devendo ser descontados os vãos decorrentes. Não remunera batentes de vão de portas, sancas ou molduras. Normas técnicas: NBR 14715-1, NBR 15758.

8.3 PINTURA;

TINTA LÁTEX ANTIMOFO EM MASSA, INCLUSIVE PREPARO;

Será medido pela área de superfície preparada e pintada, não se descontando vãos de até 2,00 m² e não se considerando espaletas, filetes ou molduras. Os vãos acima de 2,00 m² deverão ser deduzidos na totalidade e as espaletas, filetes ou molduras desenvolvidas (m²). O item remunera o fornecimento de selador de tinta para pintura látex standard à base de emulsão acrílica modificada, aditivada com Silthane (silicone e poliuretano), solúvel em água, conforme norma NBR 11702, acabamento fosco aveludado, resistente ao mofo, sol, chuva e maresia; referência comercial Coralur fabricação Coral ou equivalente. Remunera também materiais acessórios e mão de obra necessária para a execução dos serviços de: limpeza da superfície, lixamento, remoção do pó e aplicação do selador, conforme recomendações do fabricante; aplicação da tinta, em várias demãos (2 ou 3 demãos), conforme especificações do fabricante, sobre superfície revestida com massa.

9. SALA DA DIREÇÃO:

9.1 FECHAMENTO DE PORTA EXISTENTE;

RETIRADA DE FOLHA DE ESQUADRIA EM MADEIRA;

Será medido por unidade retirada (un). O item remunera o fornecimento de mão-de-obra necessária para a retirada de folha de esquadria em madeira, a seleção e a guarda das peças reaproveitáveis.

RETIRADA DE BATENTE COM GUARNIÇÃO E PEÇAS LINEARES EM MADEIRA, CHUMBADOS;

Será medido pelo comprimento total de peças retiradas (m). O item remunera o fornecimento de mão-de-obra necessária para a retirada de batentes com guarnição e peças lineares em madeira, chumbados; remunera também a seleção e a guarda das peças reaproveitáveis.

ALVENARIA DE BLOCO DE CONCRETO DE VEDAÇÃO DE 14 X 19 X 39 CM - CLASSE C;

Será medido por área de superfície executada, descontando-se todos os vãos (m²). O item remunera o fornecimento de materiais e mão de obra necessária para a execução de alvenaria de vedação ou estrutural, para uso revestido/aparente, confeccionada em bloco vazado de concreto de 14 x 19 x 39 cm e resistência mínima a compressão de 3 MPa, classe C; assentada com argamassa mista de cimento, cal hidratada e areia. Norma técnica NBR 6136 e utilização estrutural desde que atenda a NBR 16868/20.

CHAPISCO;

Será medido pela área revestida com chapisco, não se descontando vãos de até 2,00 m² e não se considerando espaletas. Os vãos acima de 2,00 m² deverão ser deduzidos na totalidade e as

espaletas desenvolvidas (m²). O item remunera o fornecimento de cimento, areia e a mão-de-obra necessária para a execução do chapisco.

REBOCO;

Será medido pela área revestida com reboco, não se descontando vãos de até 2,00 m² e não se considerando espaletas. Os vãos acima de 2,00 m² deverão ser deduzidos na totalidade e as espaletas desenvolvidas (m²). O item remunera o fornecimento de cal hidratada, areia e a mão de obra necessária para a execução do reboco.

9.2 PINTURA;

TINTA LÁTEX ANTIMOFO EM MASSA, INCLUSIVE PREPARO;

Será medido pela área de superfície preparada e pintada, não se descontando vãos de até 2,00 m² e não se considerando espaletas, filetes ou molduras. Os vãos acima de 2,00 m² deverão ser deduzidos na totalidade e as espaletas, filetes ou molduras desenvolvidas (m²). O item remunera o fornecimento de selador de tinta para pintura látex standard à base de emulsão acrílica modificada, aditivada com Silthane (silicone e poliuretano), solúvel em água, conforme norma NBR 11702, acabamento fosco aveludado, resistente ao mofo, sol, chuva e maresia; referência comercial Coralur fabricação Coral ou equivalente. Remunera também materiais acessórios e mão de obra necessária para a execução dos serviços de: limpeza da superfície, lixamento, remoção do pó e aplicação do selador, conforme recomendações do fabricante; aplicação da tinta, em várias demãos (2 ou 3 demãos), conforme especificações do fabricante, sobre superfície revestida com massa.

10. SALA 01;

10.1 DEMOLIÇÃO DE PAREDE EXISTENTE E MUDANÇA DE ABERTURA DE PORTA EXISTENTE;

RETIRADA DE FOLHA DE ESQUADRIA EM MADEIRA;

Será medido por unidade retirada (un). O item remunera o fornecimento de mão-de-obra necessária para a retirada de folha de esquadria em madeira, a seleção e a guarda das peças reaproveitáveis.

RETIRADA DE BATENTE COM GUARNIÇÃO E PEÇAS LINEARES EM MADEIRA, CHUMBADOS;

Será medido pelo comprimento total de peças retiradas (m). O item remunera o fornecimento de mão-de-obra necessária para a retirada de batentes com guarnição e peças lineares em madeira, chumbados; remunera também a seleção e a guarda das peças reaproveitáveis.

DEMOLIÇÃO MANUAL DE ALVENARIA DE ELEVAÇÃO OU ELEMENTO VAZADO, INCLUINDO REVESTIMENTO;

Será medido pelo volume real demolido, medido no projeto, ou conforme levantamento cadastral, ou aferido antes da demolição (m³). O item remunera o fornecimento da mão de obra necessária e ferramentas adequadas para a execução dos serviços de: desmonte, demolição, fragmentação de elementos em alvenaria de elevação ou elemento vazado, manualmente; e

seleção e a acomodação manual do entulho em lotes. Normas técnicas: NBR 15112, NBR 15113 e NBR 15114.

REBOCO;

Será medido pela área revestida com reboco, não se descontando vãos de até 2,00 m² e não se considerando espaletas. Os vãos acima de 2,00 m² deverão ser deduzidos na totalidade e as espaletas desenvolvidas (m²). O item remunera o fornecimento de cal hidratada, areia e a mão de obra necessária para a execução do reboco.

RECOLOCAÇÃO DE FOLHAS DE PORTA OU JANELA;

Será medido por unidade de folha de porta ou janela colocada (un). O item remunera o fornecimento da mão-de-obra necessária para a colocação de folha de porta ou janela.

BATENTE DE MADEIRA PARA PORTA;

Será medido por comprimento de batente instalado (m). O item remunera o fornecimento de batente padrão garapeira / cedrinho ou angelim, para acabamento em pintura, cera ou verniz; cimento, areia, materiais acessórios e a mão-de-obra necessária para a instalação do batente.

10.2 PINTURA;

TINTA LÁTEX ANTIMOFO EM MASSA, INCLUSIVE PREPARO;

Será medido pela área de superfície preparada e pintada, não se descontando vãos de até 2,00 m² e não se considerando espaletas, filetes ou molduras. Os vãos acima de 2,00 m² deverão ser deduzidos na totalidade e as espaletas, filetes ou molduras desenvolvidas (m²). O item remunera o fornecimento de selador de tinta para pintura látex standard à base de emulsão acrílica modificada, aditivada com Silthane (silicone e poliuretano), solúvel em água, conforme norma NBR 11702, acabamento fosco aveludado, resistente ao mofo, sol, chuva e maresia; referência comercial Coral mur fabricação Coral ou equivalente. Remunera também materiais acessórios e mão de obra necessária para a execução dos serviços de: limpeza da superfície, lixamento, remoção do pó e aplicação do selador, conforme recomendações do fabricante; aplicação da tinta, em várias demãos (2 ou 3 demãos), conforme especificações do fabricante, sobre superfície revestida com massa.

11. BANHEIRO DOS FUNCIONÁRIOS;

TAMPA DE PLÁSTICO PARA BACIA SANITÁRIA;

Será medido por unidade instalada (un). O item remunera o fornecimento e instalação de tampa plástica, para bacia sanitária sifonada.

DISPENSER TOALHEIRO EM ABS E POLICARBONATO PARA BOBINA DE 20 CM X 200 M, COM ALAVANCA;

Praça do Paço Municipal, nº 10 - Centro - CEP 11.950-000 - Cajati, SP
E-mail: administracao@cajati.sp.gov.br - Telefone: (13) 3854-8700

Página 84 de 89

Assinado por 3 pessoas: MARIA CLAUDIA BRONDANI RABELO, JAISON SANGALLETI e LUIZ HENRIQUE KOGA
Para verificar a validade das assinaturas, acesse <https://cajati.1doc.com.br/verificacao/158E-4864-5933-2B47> e informe o código 158E-4864-5933-2B47



Visto
Secretaria de Assuntos

Jurídicos

Página 109 de 144



Será medido por unidade de dispenser instalado (un). O item remunera o fornecimento e instalação de dispenser toalheiro, acionamento alavanca, em plástico ABS na cor branca e tampa em policarbonato, bobina de 20 cm para rolo de 100 m ou bobina de 20 cm para rolo de 200 m; referência comercial fabricação Jofel, Exaccta, Alwin ou equivalente. Remunera também material de fixação.

DISPENSER PAPEL HIGIÊNICO EM ABS PARA ROLÃO 300 / 600 M, COM VISOR;

Será medido por unidade de dispenser instalado (un). O item remunera o fornecimento e instalação de dispenser papel higiênico em plástico ABS na cor branca com visor em policarbonato, para rolo de 300 e/ou 600 m; referência comercial Unik JSN, Trilha ou equivalente. Incluso também material de fixação.

SABONETEIRA TIPO DISPENSER, PARA REFIL DE 800 ML;

Será medido por unidade de saboneteira instalada (un). O item remunera o fornecimento e instalação de saboneteira tipo dispenser, constituída por reservatório em plástico ABS, para refil de 800 ml de sabão líquido tipo gel; referência comercial SG 4000 fabricação Columbus ou equivalente; incluso também materiais acessórios e mão de obra necessária para a instalação da saboneteira. Não remunera o fornecimento do refil.

12. TROCA DE PORTAS EXTERNAS:

RETIRADA DE FOLHA DE ESQUADRIA EM MADEIRA;

Será medido por unidade retirada (un). O item remunera o fornecimento de mão-de-obra necessária para a retirada de folha de esquadria em madeira, a seleção e a guarda das peças reaproveitáveis.

RETIRADA DE BATENTE COM GUARNIÇÃO E PEÇAS LINEARES EM MADEIRA, CHUMBADOS;

Será medido pelo comprimento total de peças retiradas (m). O item remunera o fornecimento de mão-de-obra necessária para a retirada de batentes com guarnição e peças lineares em madeira, chumbados; remunera também a seleção e a guarda das peças reaproveitáveis.

PORTA LISA COM BATENTE MADEIRA - 80 X 210 CM;

Será medido por unidade de porta instalada (un). O item remunera o fornecimento da folha de porta lisa em madeira sarrafeada, batente e guarnições em madeira para acabamento em pintura ou cera; cimento, areia, acessórios e a mão de obra necessária para a montagem e fixação do batente, da folha e das guarnições nas duas faces.

ESMALTE À BASE DE ÁGUA EM MADEIRA, INCLUSIVE PREPARO;

Será medido por área de superfície preparada e pintada (m²): a) Em portas, portões, guichês com batente, pela área da peça multiplicada por 3 (três). Não havendo batente, medição pela área da peça multiplicada por 2 (dois); b) Em janelas e portas com batentes de madeira, com venezianas ou persianas de enrolar, pela área da peça multiplicada por 5 (cinco); c) Em cercas e gradis, pela área de projeção do conjunto no plano vertical, considerada apenas uma vez. O item remunera o



PREFEITURA DO MUNICÍPIO DE CAJATI

- ESTADO DE SÃO PAULO -

SECRETARIA MUNICIPAL DE OBRAS E MOBILIDADE URBANA



fornecimento de fundo à base em água, para superfície de madeira, o fornecimento de tinta esmalte à base em água, acabamento acetinado ou brilhante ou fosco, conforme norma NBR 11702, referência tinta esmalte referência Sherwin Williams, Suvinil, Futura, Lukscolor, ou equivalente; materiais acessórios e a mão de obra necessária para a execução dos serviços de: limpeza da superfície, conforme recomendações do fabricante; aplicação da tinta esmalte, em várias demãos (3 ou mais demãos), sendo a primeira demão aplicada como fundo selante, conforme especificações do fabricante.

13. INSTALAÇÃO DE BEBEDOURO:

RASGO EM ALVENARIA PARA RAMAIS/DISTRIBUIÇÃO COM DIÂMETROS MENORES OU IGUAIS A 40 MM. AF_05/2015;

Será medido pela metragem de rasgo executada (m). O item remunera o fornecimento da mão de obra necessária e ferramentas adequadas para a execução rasgo em alvenaria para ramais/distribuição com diâmetros menores ou iguais a 40 mm, manualmente.

RASGO EM CONTRAPISO PARA RAMAIS/ DISTRIBUIÇÃO COM DIÂMETROS MAIORES QUE 40 MM E MENORES OU IGUAIS A 75 MM. AF_05/2015

Será medido pela metragem de rasgo executada (m). O item remunera o fornecimento da mão de obra necessária e ferramentas adequadas para a execução rasgo em contrapiso para ramais/distribuição com diâmetros maiores que 40 mm e menores ou iguais a 75 mm, manualmente.

TUBO DE PVC RÍGIDO SOLDÁVEL MARROM, DN= 25 MM, (3/4"), INCLUSIVE CONEXÕES;

Será medido por comprimento de tubulação executada (m) a) Nas redes de distribuição, prumadas, ramais e sub-ramais do sistema predial de água fria, considerar comprimento total de tubulação executada; b) Nas tubulações de entradas, saídas e interligações de caixas d'água e reservatórios e barriletes, considerar um metro linear para cada conexão de tubulação correspondente, acrescido ao comprimento da tubulação executada. O item remunera o fornecimento de materiais e mão de obra, e instalação de tubos de PVC rígido marrom com juntas soldáveis DN= 25 mm (3/4), inclusive conexões, para sistemas prediais de água fria. Nos tubos deverão estar gravados marca do fabricante, norma de fabricação e o diâmetro do tubo; remunera também: a) Conexões de PVC rígido com bucha e reforço de latão, juntas soldáveis e rosqueáveis para ligações em tubos metálicos, registros e torneiras, adesivo plástico, solução limpadora para juntas soldáveis, materiais acessórios e eventuais perdas de corte; b) Abertura e fechamento de rasgos para tubulações embutidas, ou escavação e reaterro apiloado de valas com profundidade média de 60 cm para tubulações enterradas ou fixação por grampos ou presilhas para tubulações aparentes. Normas técnicas: NBR-5648 e NBR-5626.

TUBO DE PVC RÍGIDO BRANCO, PONTAS LISAS, SOLDÁVEL, LINHA ESGOTO SÉRIE NORMAL, DN= 40 MM, INCLUSIVE CONEXÕES;

Será medido por comprimento de tubulação executada (m). a) Nas redes de captação secundária do sistema predial de esgoto, considerar o comprimento total da tubulação executada. O item remunera o fornecimento de materiais e mão de obra, e instalação de tubos de PVC rígido branco, pontas lisas, soldável, linha esgoto série normal, DN = 40 mm, inclusive conexões. Nos tubos deverão estar gravados marca do fabricante, norma de fabricação e o diâmetro do tubo;

Praça do Paço Municipal, nº 10 – Centro – CEP 11.950-000 – Cajati, SP
E-mail: administracao@cajati.sp.gov.br – Telefone: (13) 3854-8700

Página 86 de 89

Assinado por 3 pessoas: MARIA CLAUDIA BRONDANI RABELO, JA SONI SANGALOTTI e LUIZ HENRIQUE KOGA
Para verificar a validade das assinaturas, acesse <https://cajati.1doc.com.br/verificacao/158E-4864-5933-2B47> e informe o código 158E-4864-5933-2B47



Visto
Secretaria de Assuntos

Jurídicos

Página 111 de 144





PREFEITURA DO MUNICÍPIO DE CAJATI

- ESTADO DE SÃO PAULO -

SECRETARIA MUNICIPAL DE OBRAS E MOBILIDADE URBANA



remunera também: a) Solução limpadora, pasta lubrificante e adesivo plástico para juntas soldáveis ou elástica, materiais acessórios e eventuais perdas de corte; b) Abertura e fechamento de rasgos para tubulações embutidas, ou escavação e reaterro apiloado de valas com profundidade média de 60 cm para tubulações enterradas ou fixação por grampos ou presilhas para tubulações aparentes. Normas técnicas: NBR-5688, NBR-8160.

BEBEDOURO ELÉTRICO COM SISTEMA DE REFRIGERAÇÃO E DUAS SAÍDAS – 40L

Será medido por unidade instalada (un). O item remunera o fornecimento e instalação de bebedouro elétrico com capacidade de 40 litros/hora refrigerados, constituído por: gabinete simples tipo coluna, em aço inox brilhante com isolamento em EPS; duas torneiras em latão cromado; termostato para controle de temperatura; compressor silencioso; protetor térmico para o caso de superaquecimento do sistema; voltagem de 110 V ou 220 V. Remunera também a mão-de-obra, materiais e acessórios necessários para sua instalação e ligação às redes de energia elétrica, água e esgoto.

CIMENTADO DESEMPENADO E ALISADO (QUEIMADO);

Será medido pela área de cimentado executado (m²). O item remunera o fornecimento de cimento, areia e a mão de obra necessária para a execução do cimentado desempenado e alisado, não remunerando a camada de regularização prévia.

REBOCO;

Será medido pela área revestida com reboco, não se descontando vãos de até 2,00 m² e não se considerando espaletas. Os vãos acima de 2,00 m² deverão ser deduzidos na totalidade e as espaletas desenvolvidas (m²). O item remunera o fornecimento de cal hidratada, areia e a mão de obra necessária para a execução do reboco.

14. PINTURA EXTERNA:

TINTA LÁTEX ANTIMOFO EM MASSA, INCLUSIVE PREPARO;

Será medido pela área de superfície preparada e pintada, não se descontando vãos de até 2,00 m² e não se considerando espaletas, filetes ou molduras. Os vãos acima de 2,00 m² deverão ser deduzidos na totalidade e as espaletas, filetes ou molduras desenvolvidas (m²). O item remunera o fornecimento de selador de tinta para pintura látex standard à base de emulsão acrílica modificada, aditivada com Silthane (silicone e poliuretano), solúvel em água, conforme norma NBR 11702, acabamento fosco aveludado, resistente ao mofo, sol, chuva e maresia; referência comercial Coralum fabricação Coral ou equivalente. Remunera também materiais acessórios e mão de obra necessária para a execução dos serviços de: limpeza da superfície, lixamento, remoção do pó e aplicação do selador, conforme recomendações do fabricante; aplicação da tinta, em várias demãos (2 ou 3 demãos), conforme especificações do fabricante, sobre superfície revestida com massa.

TINTA ACRÍLICA ANTIMOFO EM MASSA, INCLUSIVE PREPARO;

Será medido pela área de superfície preparada e pintada, não se descontando vãos de até 2,00 m² e não se considerando espaletas, filetes ou molduras. Os vãos acima de 2,00 m² deverão ser deduzidos na totalidade e as espaletas, filetes ou molduras desenvolvidas (m²). O item remunera o fornecimento de selador de tinta para pintura acrílica, tinta plástica à base de resina acrílica acetinado fosco, aditivada com Bacterkill (agente fungicida), solúvel em água, acabamento semibrilho, específica para prevenção da proliferação de fungos e mofo, com resistência à umidade em ambientes frios ou quentes, tais como saunas, lavanderias, câmaras frias e locais com vapores ou condensação de água; referência comercial Metalatex Antimofo fabricação Sherwin Williams ou equivalente. Remunera também materiais acessórios e mão de obra necessária para a execução dos serviços de: limpeza da superfície, lixamento, remoção do pó e aplicação do selador, conforme

Praça do Paço Municipal, nº 10 – Centro – CEP 11.950-000 – Cajati, SP
E-mail: administracao@cajati.sp.gov.br – Telefone: (13) 3854-8700

Página 87 de 89

Assinado por 3 pessoas: MARIA CLAUDIA BRONDANI RABELO, JIA SON SANGALETTI e LUIZ HENRIQUE KOGA
Para verificar a validade das assinaturas, acesse <https://cajati.1doc.com.br/verificacao/158E-4864-5933-2B47> e informe o código 158E-4864-5933-2B47



Visto
Secretaria de Assuntos

Jurídicos

Página 112 de 144





PREFEITURA DO MUNICÍPIO DE CAJATI

- ESTADO DE SÃO PAULO -

SECRETARIA MUNICIPAL DE OBRAS E MOBILIDADE URBANA



recomendações do fabricante: aplicação da tinta, em 2 ou 3 demãos sobre superfície revestida com massa, conforme especificações do fabricante e as normas NBR 11702 e NBR 15079.

PINTURA COM TINTA ALQUÍDICA DE ACABAMENTO (ESMALTE SINTÉTICO BRILHANTE) PULVERIZADA SOBRE SUPERFÍCIES METÁLICAS (EXCETO PERFIL) EXECUTADO EM OBRA (POR DEMÃO). AF_01/2020_PE;

Será medido por área de superfície metálica a ser pintada (m²). O item remunera o fornecimento de equipamentos, materiais, acessórios e a mão-de-obra necessária para execução dos serviços de preparo da superfície e pintura em estrutura metálica, pulverizada, indicada para estruturas internas ou externas, em ambientes rurais, urbanos ou marítimos abrigados. Remunera duas demãos de pintura.

PINTURA COM TINTA ALQUÍDICA DE ACABAMENTO (ESMALTE SINTÉTICO BRILHANTE) APLICADA A ROLO OU PINCEL SOBRE SUPERFÍCIES METÁLICAS (EXCETO PERFIL) EXECUTADO EM OBRA (POR DEMÃO). AF_01/2020;

Será medido por área de superfície metálica a ser pintada (m²). O item remunera o fornecimento de equipamentos, materiais, acessórios e a mão-de-obra necessária para execução dos serviços de preparo da superfície e pintura em estrutura metálica, aplicada a rolo ou pincel, indicada para estruturas internas ou externas, em ambientes rurais, urbanos ou marítimos abrigados. Remunera duas demãos de pintura.

ACRÍLICO PARA QUADRAS E PISOS CIMENTADOS;

Será medido pela área de superfície pintada, deduzindo-se toda e qualquer interferência (m²). O item remunera o fornecimento de tinta acrílica, a base de resinas acrílicas, com alta resistência à abrasão, acabamento microtexturizado, lavável, resistente a água, alcalinidade, maresia e intempéries; conforme norma NBR 11702. Referência Suvinil Poliesportiva da Glasurit, ou Metalatex Acrílico com Quartzo da Sherwin Williams, ou Coral piso da Coral, ou Novacor Piso da Globo, ou Quadracril Pisos e Paredes da Renner, ou Eucacril para pisos da Eucatex, ou equivalente; materiais acessórios e a mão-de-obra necessária para a execução dos serviços de: limpeza da superfície, conforme recomendações do fabricante; aplicação da tinta acrílica, uma demão como primer, com a tinta diluída em 40% de água, duas demãos de acabamento, com a tinta diluída em 20% de água, conforme especificações do fabricante; não remunera o preparo de base, quando necessário.

CAIACAO

Será medido pela área de superfície preparada e pintada (m²). O item remunera o fornecimento de materiais acessórios e mão de obra necessária para a execução dos serviços de: limpeza da superfície, lixamento, aplicação da tinta, em várias demãos (2 ou 3 demãos), conforme especificações do fabricante, sobre superfície.

15. SERVIÇOS FINAIS;

REMOÇÃO DE ENTULHO SEPARADO DE OBRA COM CAÇAMBA METÁLICA - TERRA, ALVENARIA, CONCRETO, ARGAMASSA, MADEIRA, PAPEL, PLÁSTICO OU METAL;

Praça do Paço Municipal, nº 10 - Centro - CEP 11.950-000 - Cajati, SP
E-mail: administracao@cajati.sp.gov.br - Telefone: (13) 3854-8700

Página 88 de 89

Assinado por 3 pessoas: MARIA CLAUDIA BRONDANI RABELO, JASON SANGALLETI e LUIZ HENRIQUE KOGA
Para verificar a validade das assinaturas, acesse <https://cajati.1doc.com.br/verificacao/158E-4864-5933-2B47> e informe o código 158E-4864-5933-2B47



Visto
Secretaria de Assuntos

Jurídicos

Página 113 de 144



Será medido por volume de entulho retirado e não misturado, aferido na caçamba (m³). O item remunera o fornecimento dos serviços de carregamento manual de terra ou alvenaria ou concreto ou argamassa ou madeira ou papel ou plástico ou metal até a caçamba, remoção e transporte da caçamba até unidade de destinação final indicada pelo Município onde ocorrer a geração e retirada do entulho, ou área licenciada para tal finalidade pela Companhia de Tecnologia de Saneamento Ambiental (CETESB), e que atenda às exigências de legislação municipal, acondicionados em caçambas distintas, sem mistura de material, abrangendo: a) A empresa ou prestadora dos serviços de remoção do entulho, resíduos provenientes da construção civil, deverá cumprir todas as exigências e determinações previstas na legislação: Resolução nº 307, de 5 de julho de 2002 e suas alterações, pelo Conselho Nacional do Meio Ambiente (CONAMA), Decreto nº 37952, de 11 de maio de 1999, e normas; b) Fornecimento de caçamba metálica de qualquer tamanho, na obra, remoção da mesma quando cheia, e a reposição por outra caçamba vazia, o transporte e o despejo na unidade de destinação final, independente da distância do local de despejo; c) Fornecimento da mão de obra e recipientes adequados, necessários para o transporte manual, vertical ou horizontal, do material de entulho, até o local onde está situada a caçamba; d) Proteção das áreas envolvidas, bem como o despejo e acomodação dos materiais na caçamba; e) A mão de obra, os materiais acessórios e os equipamentos necessários ao carregamento, transporte e descarga deverão ser condizentes com a natureza dos serviços prestados. f) Na retirada do entulho, a empresa executora dos serviços de coleta e transporte, deverá apresentar o Controle de Transporte de Resíduos (CTR) devidamente preenchido, contendo informações sobre o gerador, origem, quantidade e descrição dos resíduos e seu destino, unidade de disposição final, bem como o comprovante declarando a sua correta destinação; g) Estão inclusos todos os impostos legais e despesas necessárias junto aos órgãos regulamentadores das atividades envolvidas. Normas técnicas: NBR 15112, NBR 15113, NBR 15114 e Nota Técnica da NBR 10004/2004.

LIMPEZA FINAL DA OBRA;

Será medido pela área, na projeção horizontal, de obra limpa (m²). O item remunera o fornecimento do material e a mão-de-obra necessários para a limpeza geral de pisos, paredes, vidros, áreas externas, bancadas, louças, metais etc., inclusive varreção, removendo-se materiais excedentes e resíduos de sujeiras, deixando a obra pronta para a utilização.

LIMPEZA DE SUPERFÍCIE COM HIDROJATEAMENTO;

Será medido por superfície de área limpa (m²). O item remunera o fornecimento equipamentos, materiais de consumo e a mão-de-obra necessária para a execução do serviço de limpeza em superfície, por meio de jato d'água de alta pressão.

Praça do Paço Municipal, nº 10 – Centro – CEP 11.950-000 – Cajati, SP
E-mail: administracao@cajati.sp.gov.br – Telefone: (13) 3854-8700

Página 89 de 89

Assinado por 3 pessoas: MARIA CLAUDIA BRONDANI RABELO, JA SON SANGALETTI e LUIZ HENRIQUE KOGA
Para verificar a validade das assinaturas, acesse <https://cajati.1doc.com.br/verificacao/158E-4864-5933-2B47> e informe o código 158E-4864-5933-2B47



Visto
Secretaria de Assuntos

Jurídicos

Página 114 de 144



ORÇAMENTO

OBJETO: REFORMA DA EMEI PATINHO FEIO - (ANTIGO PRÉDIO DO SESMT)

LOCAL: RUA ESCOLÁSTICA DE PONTES LIMA, 274, BICO DO PATO, CAJATI-SP

FORTE	COD.	DESCRIÇÃO DOS SERVIÇOS	UND.	QUANT.	Preço Unitário (R\$)	Pr. Unit. + B.D.L. (R\$)	Pr. Total (R\$)
1. SERVIÇOS PRELIMINARES							
CDHU	02.08.020	PLACA DE IDENTIFICAÇÃO PARA OBRA	M2	3,00	R\$ 879,40	R\$ 1.106,08	R\$ 3.319,24
CDHU	34.13.001	CORTE, RECORTE E REMOÇÃO DE ARVORE INCLUSIVE AS RAÍZES - DIÂMETRO (DAP) > 30 CM < 45 CM	UN	3,00	R\$ 2.114,12	R\$ 2.662,09	R\$ 7.986,27
FDE	08.02.001	AG-04 ABRIGO PARA GÁS COM 2 CILINDROS DE 45 KG	un	1,00	R\$ 12.282,35	R\$ 15.465,93	R\$ 15.465,93
						SUBTOTAL	R\$ 26.770,44
2. SECRETARIA							
CDHU	03.02.040	DEMOLIÇÃO MANUAL DE ALVENARIA DE ELEVAÇÃO OU ELEMENTO VAZADO, INCLUINDO REVESTIMENTO	M3	0,37	R\$ 70,56	R\$ 88,84	R\$ 39,05
SINAPI	93186	VERGA MOLDADA IN LOCO EM CONCRETO PARA JANELAS COM ATÉ 1,5 M DE VÃO, AF. 03/2016	M	2,10	98,40	R\$ 123,90	R\$ 260,19
SINAPI	93196	CONTRAVERGA MOLDADA IN LOCO EM CONCRETO PARA VÃOS DE ATÉ 1,5 M DE COMPRIMENTO, AF. 03/2016	M	2,10	95,73	R\$ 120,54	R\$ 253,13
CDHU	17.02.020	CHAPISCO	M2	3,48	R\$ 6,38	R\$ 8,03	R\$ 27,94
CDHU	17.02.220	REBOCO	M2	3,48	R\$ 11,70	R\$ 14,73	R\$ 51,29
CDHU	44.02.002	TAMPONANCADA EM GRANITO, COM FRONTEÃO, ESPESSURA DE 2 CM, ACABAMENTO POLIDO	M2	0,90	R\$ 940,20	R\$ 1.057,87	R\$ 952,17
CDHU	25.01.240	CADILHO FIXO EM ALUMÍNIO, SOB MEDIDA - BRANCO	M2	1,50	R\$ 1.155,39	R\$ 1.454,86	R\$ 2.182,29
CDHU	26.02.040	VIDRO TEMPERADO INCOLOR DE 8 MM	M2	1,50	R\$ 243,55	R\$ 306,67	R\$ 460,01
CDHU	33.10.010	TINTA LATEX ANTIMOFO EM MASSA, INCLUSIVE PREPARO	M2	66,30	R\$ 26,40	R\$ 33,24	R\$ 2.203,81
CDHU	33.10.030	TINTA ACRILICA ANTIMOFO EM MASSA, INCLUSIVE PREPARO	M2	42,88	R\$ 30,44	R\$ 38,33	R\$ 1.643,40
						SUBTOTAL	R\$ 8.067,26
3. SALA MULTIMÍDIA							
SINAPI	97663	REMOÇÃO DE LOUÇAS, DE FORMA MANUAL, SEM REAPROVEITAMENTO, AF. 12/2017	UN	1,00	13,86	R\$ 17,45	R\$ 17,45
CDHU	03.04.020	DEMOLIÇÃO MANUAL DE REVESTIMENTO CERÂMICO, INCLUINDO A BASE	M2	1,00	R\$ 10,58	R\$ 13,32	R\$ 13,32
CDHU	03.02.040	DEMOLIÇÃO MANUAL DE ALVENARIA DE ELEVAÇÃO OU ELEMENTO VAZADO, INCLUINDO REVESTIMENTO	M3	0,35	R\$ 70,56	R\$ 88,84	R\$ 31,25
CDHU	39.02.016	CABO DE COBRE DE 2,5 MM², ISOLAMENTO 750 V - ISOLAÇÃO EM PVC 70°C	M	105,54	R\$ 3,93	R\$ 4,94	R\$ 521,37
CDHU	38.19.210	ELETRODUTO DE PVC CORRUGADO FLEXÍVEL REFORÇADO, DIÂMETRO EXTERNO DE 25 MM	M	35,18	R\$ 15,99	R\$ 20,13	R\$ 708,17
CDHU	40.07.010	CAIXA EM PVC DE 4" X 2"	UN	4,00	R\$ 14,06	R\$ 17,70	R\$ 70,80
CDHU	40.04.460	TOMADA 2P+T DE 20 A - 250 V, COMPLETA	CJ	4,00	R\$ 30,08	R\$ 37,87	R\$ 151,48
CDHU	17.02.020	CHAPISCO	M2	3,52	R\$ 6,38	R\$ 8,03	R\$ 28,25
CDHU	17.02.220	REBOCO	M2	4,52	R\$ 11,70	R\$ 14,73	R\$ 66,58
CDHU	33.10.010	TINTA LATEX ANTIMOFO EM MASSA, INCLUSIVE PREPARO	M2	45,88	R\$ 26,40	R\$ 33,24	R\$ 1.524,98
CDHU	33.10.030	TINTA ACRILICA ANTIMOFO EM MASSA, INCLUSIVE PREPARO	M2	21,25	R\$ 30,44	R\$ 38,33	R\$ 814,59
						SUBTOTAL	R\$ 3.948,25
4. BERCARIOS							
4.1. BERCARIO 01							
4.1.1. REMOÇÃO DE ALVENARIA DE VEDAÇÃO							
CDHU	03.02.040	DEMOLIÇÃO MANUAL DE ALVENARIA DE ELEVAÇÃO OU ELEMENTO VAZADO, INCLUINDO REVESTIMENTO	M3	3,50	R\$ 70,56	R\$ 88,84	R\$ 310,94
4.1.2. AUMENTO DE VÃO DAS JANELAS							
CDHU	03.02.040	DEMOLIÇÃO MANUAL DE ALVENARIA DE ELEVAÇÃO OU ELEMENTO VAZADO, INCLUINDO REVESTIMENTO	M3	1,28	R\$ 70,56	R\$ 88,84	R\$ 113,72
CDHU	04.09.020	RETRADA DE ESQUADRIA METÁLICA EM GERAL	M2	1,40	R\$ 27,39	R\$ 34,48	R\$ 48,27
CDHU	04.09.100	RETRADA DE GUARDA-CORPO OU GRADIL EM GERAL	M2	1,76	R\$ 27,39	R\$ 34,48	R\$ 60,68
SINAPI	93187	VERGA MOLDADA IN LOCO EM CONCRETO PARA JANELAS COM MAIS DE 1,5 M DE VÃO, AF. 03/2016	M	6,60	111,56	R\$ 140,47	R\$ 927,10
SINAPI	93197	CONTRAVERGA MOLDADA IN LOCO EM CONCRETO PARA VÃOS DE MAIS DE 1,5 M DE COMPRIMENTO, AF. 03/2016	M	6,60	106,94	R\$ 134,65	R\$ 888,69
CDHU	17.02.020	CHAPISCO	M2	10,64	R\$ 6,38	R\$ 8,03	R\$ 85,44
CDHU	17.02.220	REBOCO	M2	10,64	R\$ 11,70	R\$ 14,73	R\$ 156,73
CDHU	25.01.070	CADILHO EM ALUMÍNIO DE CORRER COM VIDRO, LINHA COMERCIAL	M2	6,00	R\$ 296,71	R\$ 373,61	R\$ 2.241,66
CDHU	19.01.052	PEITORIL E/OU SOLEIRA EM GRANITO, ESPESSURA DE 2 CM E LARGURA ATÉ 20 CM, ACABAMENTO POLIDO	M	5,00	R\$ 157,17	R\$ 197,90	R\$ 989,50
CDHU	24.02.450	GRADE DE PROTEÇÃO PARA CADILHOS	M2	8,40	R\$ 903,30	R\$ 1.137,43	R\$ 9.554,41
4.1.3. INSTALAÇÃO DE NOVAS TOMADAS							
CDHU	03.02.040	DEMOLIÇÃO MANUAL DE ALVENARIA DE ELEVAÇÃO OU ELEMENTO VAZADO, INCLUINDO REVESTIMENTO	M3	0,50	R\$ 70,56	R\$ 88,84	R\$ 44,42
CDHU	39.02.016	CABO DE COBRE DE 2,5 MM², ISOLAMENTO 750 V - ISOLAÇÃO EM PVC 70°C	M	150,00	R\$ 3,93	R\$ 4,94	R\$ 741,00
CDHU	38.19.210	ELETRODUTO DE PVC CORRUGADO FLEXÍVEL REFORÇADO, DIÂMETRO EXTERNO DE 25 MM	M	50,00	R\$ 15,99	R\$ 20,13	R\$ 1.006,50
CDHU	40.07.010	CAIXA EM PVC DE 4" X 2"	UN	8,00	R\$ 14,06	R\$ 17,70	R\$ 141,60
CDHU	40.04.460	TOMADA 2P+T DE 20 A - 250 V, COMPLETA	CJ	10,00	R\$ 30,08	R\$ 37,87	R\$ 378,70
CDHU	17.02.020	CHAPISCO	M2	5,00	R\$ 6,38	R\$ 8,03	R\$ 40,15
CDHU	17.02.220	REBOCO	M2	5,00	R\$ 11,70	R\$ 14,73	R\$ 73,65
4.1.4. FECHAMENTO DE PORTA EXISTENTE E ABERTURA DE NOVO VÃO DE PORTA							
CDHU	03.02.040	DEMOLIÇÃO MANUAL DE ALVENARIA DE ELEVAÇÃO OU ELEMENTO VAZADO, INCLUINDO REVESTIMENTO	M3	0,57	R\$ 70,56	R\$ 88,84	R\$ 50,99
CDHU	04.08.020	RETRADA DE FOLHA DE ESQUADRIA EM MADEIRA	UN	1,00	R\$ 19,56	R\$ 24,62	R\$ 24,62
CDHU	04.08.060	RETRADA DE BATENTE COM GUARNIÇÃO E PEÇAS LINEARES EM MADEIRA, CHUMBADOS	M	5,70	R\$ 11,73	R\$ 14,77	R\$ 84,19
CDHU	14.10.111	ALVENARIA DE BLOCO DE CONCRETO DE VEDAÇÃO DE 14 X 19 X 39 CM - CLASSE C	M2	1,88	R\$ 81,77	R\$ 102,96	R\$ 172,97
SINAPI	93186	VERGA MOLDADA IN LOCO EM CONCRETO PARA JANELAS COM ATÉ 1,5 M DE VÃO, AF. 03/2016	M	1,70	98,40	R\$ 123,90	R\$ 210,63
CDHU	17.02.020	CHAPISCO	M2	8,58	R\$ 6,38	R\$ 8,03	R\$ 68,90
CDHU	17.02.220	REBOCO	M2	8,58	R\$ 11,70	R\$ 14,73	R\$ 126,38
CDHU	25.02.310	PORTA DE ABRIR EM ALUMÍNIO TIPO LAMBRI, SOB MEDIDA - COR BRANCA	M2	1,68	R\$ 1.405,80	R\$ 1.770,18	R\$ 2.973,90
CDHU	19.01.052	PEITORIL E/OU SOLEIRA EM GRANITO, ESPESSURA DE 2 CM E LARGURA ATÉ 20 CM, ACABAMENTO POLIDO	M	0,90	R\$ 157,17	R\$ 197,90	R\$ 178,70

PRAÇA DO PAÇO MUNICIPAL, Nº 10 - CENTRO - CEP: 11950-000 - CAJATI/SP
SITE: www.cajati.sp.gov.br/site | FONE: (13) 3854-8700

Assinado por 3 pessoas: MARIA CLAUDIA BRONDANI RABELO, JAISON SANGALETTI e LUIZ HENRIQUE KOGA
Para verificar a validade das assinaturas, acesse <https://cajati.1doc.com.br/verificacao/158E-4864-5933-2B47> e informe o código 158E-4864-5933-2B47



Visto
Secretaria de Assuntos
Jurídicos

Página 115 de 144

ORÇAMENTO

OBJETO: REFORMA DA EMEI PATINHO FEIO - (ANTIGO PRÉDIO DO SESMT)

LOCAL: RUA ESCOLÁSTICA DE PONTES LIMA, 274, BICO DO PATO, CAJATI-SP

FONTE	COD.	DESCRIÇÃO DOS SERVIÇOS	UND.	QUANT.	Preço Unitário (R\$)	Pr. Unit. + B.D.L. (R\$)	Pr. Total (R\$)
4.1.5 PISO							
CDHU	17.01.060	REGULARIZAÇÃO DE PISO COM NATA DE CIMENTO E ADESIVO DE ALTO DESEMPENHO	M2	39,70	R\$ 30,16	R\$ 37,97	R\$ 1.507,41
CDHU	21.02.071	REVESTIMENTO VINÍLICO EM MANTA, ESPESSURA TOTAL DE 2MM, RESISTENTE A LAVAGEM COM HIPOCLORITO	M2	39,70	R\$ 217,16	R\$ 273,44	R\$ 10.855,57
4.1.6 PINTURA							
CDHU	33.10.010	TINTA LÁTEX ANTIMOFO EM MASSA, INCLUSIVE PREPARO	M2	52,75	R\$ 26,40	R\$ 33,24	R\$ 1.750,48
CDHU	33.10.030	TINTA ACRÍLICA ANTIMOFO EM MASSA, INCLUSIVE PREPARO	M2	74,87	R\$ 30,44	R\$ 38,33	R\$ 2.869,59
4.1.7 NÍCHO EM MDF							
CDHU	23.08.080	PRATELEIRA SOB MEDIDA EM COMPENSADO, REVESTIDA NAS DUAS FACES EM LAMINADO FENÓLICO MELAMÍNICO	M2	5,72	R\$ 653,94	R\$ 823,44	R\$ 4.710,08
4.2 BERCARIO 02							
4.2.1 DEMOLICOES E RETIRADAS							
CDHU	03.04.020	DEMOLIÇÃO MANUAL DE REVESTIMENTO CERÂMICO, INCLUINDO A BASE	M2	33,44	R\$ 10,58	R\$ 13,32	R\$ 445,42
CDHU	04.11.030	RETIRODA DE BANCADEIRA INCLUINDO PERTENCES	M2	1,19	R\$ 54,77	R\$ 68,96	R\$ 75,86
CDHU	03.02.040	DEMOLIÇÃO MANUAL DE ALVENARIA DE ELEVAÇÃO OU ELEMENTO VAZADO, INCLUINDO REVESTIMENTO	M3	0,22	R\$ 70,56	R\$ 88,84	R\$ 19,54
4.2.2 INSTALAÇÃO DE NOVAS TOMADAS							
CDHU	03.02.040	DEMOLIÇÃO MANUAL DE ALVENARIA DE ELEVAÇÃO OU ELEMENTO VAZADO, INCLUINDO REVESTIMENTO	M3	0,38	R\$ 70,56	R\$ 88,84	R\$ 33,40
CDHU	39.02.016	CABO DE COBRE DE 2,5 MM², ISOLAMENTO 750 V - ISOLAÇÃO EM PVC 70°C	M	112,80	R\$ 3,93	R\$ 4,94	R\$ 557,23
CDHU	38.19.210	ELETRODUTO DE PVC CORRUGADO FLEXÍVEL REFORÇADO, DIÂMETRO EXTERNO DE 25 MM	M	37,60	R\$ 15,99	R\$ 20,13	R\$ 756,89
CDHU	40.07.010	CAIXA EM PVC DE 4" X 2"	UN	4,00	R\$ 14,06	R\$ 17,70	R\$ 70,80
CDHU	40.04.460	TOMADA 2P+T DE 20 A - 250 V, COMPLETA	CJ	4,00	R\$ 30,08	R\$ 37,87	R\$ 151,48
CDHU	17.02.020	CHAPISCO	M2	3,76	R\$ 6,38	R\$ 8,03	R\$ 30,19
CDHU	17.02.220	REBOCO	M2	3,76	R\$ 11,70	R\$ 14,73	R\$ 55,38
4.2.3 ABERTURA DE NOVO VÃO DE PORTA							
CDHU	03.02.040	DEMOLIÇÃO MANUAL DE ALVENARIA DE ELEVAÇÃO OU ELEMENTO VAZADO, INCLUINDO REVESTIMENTO	M3	0,50	R\$ 70,56	R\$ 88,84	R\$ 44,06
SINAPI	93186	VERGA MOLDADA IN LOCO EM CONCRETO PARA JANELAS COM ATÉ 1,5 M DE VÃO, AF. 03/2016	M	0,09	R\$ 98,40	R\$ 123,90	R\$ 11,15
CDHU	17.02.020	CHAPISCO	M2	8,54	R\$ 6,38	R\$ 8,03	R\$ 68,58
CDHU	17.02.220	REBOCO	M2	8,54	R\$ 11,70	R\$ 14,73	R\$ 125,79
CDHU	25.02.310	PORTA DE ABRIR EM ALUMÍNIO TIPO LAMBRI, SOB MEDIDA - COR BRANCA	M2	1,68	R\$ 1.405,80	R\$ 1.770,18	R\$ 2.973,90
CDHU	19.01.062	PEITORIL E/OU SOLEIRA EM GRANITO, ESPESSURA DE 2 CM E LARGURA ATÉ 20 CM, ACABAMENTO POLIDO	M	0,90	R\$ 157,17	R\$ 197,90	R\$ 178,11
4.2.4 PISO							
CDHU	17.01.060	REGULARIZAÇÃO DE PISO COM NATA DE CIMENTO E ADESIVO DE ALTO DESEMPENHO	M2	21,00	R\$ 30,16	R\$ 37,97	R\$ 797,37
CDHU	21.02.071	REVESTIMENTO VINÍLICO EM MANTA, ESPESSURA TOTAL DE 2MM, RESISTENTE A LAVAGEM COM HIPOCLORITO	M2	21,00	R\$ 217,16	R\$ 273,44	R\$ 5.742,24
4.2.5 PINTURA							
CDHU	17.02.220	REBOCO	M2	33,44	R\$ 11,70	R\$ 14,73	R\$ 492,57
CDHU	33.10.010	TINTA LÁTEX ANTIMOFO EM MASSA, INCLUSIVE PREPARO	M2	57,96	R\$ 26,40	R\$ 33,24	R\$ 1.926,59
CDHU	33.10.030	TINTA ACRÍLICA ANTIMOFO EM MASSA, INCLUSIVE PREPARO	M2	24,64	R\$ 30,44	R\$ 38,33	R\$ 944,45
4.2.6 NÍCHO EM MDF							
CDHU	23.08.080	PRATELEIRA SOB MEDIDA EM COMPENSADO, REVESTIDA NAS DUAS FACES EM LAMINADO FENÓLICO MELAMÍNICO	M2	2,86	R\$ 653,94	R\$ 823,44	R\$ 2.355,04
4.3 BERCARIO 03							
4.3.1 INSTALAÇÃO DE NOVAS TOMADAS							
CDHU	03.02.040	DEMOLIÇÃO MANUAL DE ALVENARIA DE ELEVAÇÃO OU ELEMENTO VAZADO, INCLUINDO REVESTIMENTO	M3	0,42	R\$ 70,56	R\$ 88,84	R\$ 36,06
CDHU	39.02.016	CABO DE COBRE DE 2,5 MM², ISOLAMENTO 750 V - ISOLAÇÃO EM PVC 70°C	M	124,80	R\$ 3,93	R\$ 4,94	R\$ 616,51
CDHU	38.19.210	ELETRODUTO DE PVC CORRUGADO FLEXÍVEL REFORÇADO, DIÂMETRO EXTERNO DE 25 MM	M	41,60	R\$ 15,99	R\$ 20,13	R\$ 837,41
CDHU	40.07.010	CAIXA EM PVC DE 4" X 2"	UN	4,00	R\$ 14,06	R\$ 17,70	R\$ 70,80
CDHU	40.04.460	TOMADA 2P+T DE 20 A - 250 V, COMPLETA	CJ	4,00	R\$ 30,08	R\$ 37,87	R\$ 151,48
CDHU	17.02.020	CHAPISCO	M2	4,19	R\$ 6,38	R\$ 8,03	R\$ 33,40
CDHU	17.02.220	REBOCO	M2	4,19	R\$ 11,70	R\$ 14,73	R\$ 61,28
4.3.2 RETIRADA DE PORTA EXISTENTE E ABERTURA DE NOVO VÃO DE PORTA							
CDHU	03.02.040	DEMOLIÇÃO MANUAL DE ALVENARIA DE ELEVAÇÃO OU ELEMENTO VAZADO, INCLUINDO REVESTIMENTO	M3	1,19	R\$ 70,56	R\$ 88,84	R\$ 105,36
CDHU	04.08.020	RETIRODA DE FOLHA DE ESQUADRIA EM MADEIRA	UN	1,68	R\$ 19,56	R\$ 24,62	R\$ 41,36
CDHU	04.08.060	RETIRODA DE BATENTE COM QUARNIÇÃO E PEÇAS LINEARES EM MADEIRA, CHUMBADOS	M	5,60	R\$ 11,73	R\$ 14,77	R\$ 82,71
SINAPI	93186	VERGA MOLDADA IN LOCO EM CONCRETO PARA JANELAS COM ATÉ 1,5 M DE VÃO, AF. 03/2016	M	1,00	R\$ 98,40	R\$ 123,90	R\$ 108,24
CDHU	17.02.020	CHAPISCO	M2	6,46	R\$ 6,38	R\$ 8,03	R\$ 51,87
CDHU	17.02.220	REBOCO	M2	6,46	R\$ 11,70	R\$ 14,73	R\$ 95,16
CDHU	25.02.310	PORTA DE ABRIR EM ALUMÍNIO TIPO LAMBRI, SOB MEDIDA - COR BRANCA	M2	1,68	R\$ 1.405,80	R\$ 1.770,18	R\$ 2.973,90
CDHU	19.01.062	PEITORIL E/OU SOLEIRA EM GRANITO, ESPESSURA DE 2 CM E LARGURA ATÉ 20 CM, ACABAMENTO POLIDO	M	2,40	R\$ 157,17	R\$ 197,90	R\$ 474,96
4.3.3 PISO							
CDHU	17.01.060	REGULARIZAÇÃO DE PISO COM NATA DE CIMENTO E ADESIVO DE ALTO DESEMPENHO	M2	29,00	R\$ 30,16	R\$ 37,97	R\$ 1.101,13
CDHU	21.02.071	REVESTIMENTO VINÍLICO EM MANTA, ESPESSURA TOTAL DE 2MM, RESISTENTE A LAVAGEM COM HIPOCLORITO	M2	29,00	R\$ 217,16	R\$ 273,44	R\$ 7.920,76
4.3.4 PINTURA							
CDHU	33.10.010	TINTA LÁTEX ANTIMOFO EM MASSA, INCLUSIVE PREPARO	M2	74,36	R\$ 26,40	R\$ 33,24	R\$ 2.471,73
CDHU	33.10.030	TINTA ACRÍLICA ANTIMOFO EM MASSA, INCLUSIVE PREPARO	M2	30,24	R\$ 30,44	R\$ 38,33	R\$ 1.150,10
4.3.5 NÍCHO EM MDF							

PRAÇA DO PAÇO MUNICIPAL, Nº 10 - CENTRO - CEP: 11950-000 - CAJATI/SP
SITE: www.cajati.sp.gov.br/site | FONE: (13) 3854-8700

Assinado por 3 pessoas: MARIA CLAUDIA BRONDANI RABELO, JAISON SANGALETTI e LUIZ HENRIQUE KOGA
Para verificar a validade das assinaturas, acesse <https://cajati.1doc.com.br/verificacao/158E-4864-5933-2B47> e informe o código 158E-4864-5933-2B47



Visto
Secretaria de Assuntos
Jurídicos

Página 116 de 144

ORÇAMENTO

OBJETO: REFORMA DA EMEI PATINHO FEIO - (ANTIGO PRÉDIO DO SESMT)

LOCAL: RUA ESCOLÁSTICA DE PONTES LIMA, 274, BICO DO PATO, CAJATI-SP

FONTE	COD.	DESCRIÇÃO DOS SERVIÇOS	UND.	QUANT.	Preço Unitário (R\$)	Pr. Unit. + B.D.L. (R\$)	Pr. Total (R\$)
CDHU	23.08.080	PRATELEIRA SOB MEDIDA EM COMPENSADO, REVESTIDA NAS DUAS FACES EM LAMINADO FENOLICO MELAMINICO	M2	2,86	R\$ 853,94	R\$ 823,44	R\$ 2.356,04
SUBTOTAL							R\$ 82.094,90
5. DESPESA							
CDHU	23.08.080	PRATELEIRA SOB MEDIDA EM COMPENSADO, REVESTIDA NAS DUAS FACES EM LAMINADO FENOLICO MELAMINICO	M2	8,80	R\$ 653,94	R\$ 823,44	R\$ 7.246,27
SUBTOTAL							R\$ 7.246,27
6. COZINHA							
6.1. DEMOLICOES E RETIRADAS							
SINAPI	97663	REMOÇÃO DE LOUÇAS, DE FORMA MANUAL, SEM REAPROVEITAMENTO. AF. 12/2017	UN	1,00	13,86	R\$ 17,45	R\$ 17,45
CDHU	03.04.020	DEMOLIÇÃO MANUAL DE REVESTIMENTO CERÂMICO, INCLUINDO A BASE	M2	1,00	R\$ 10,58	R\$ 13,32	R\$ 13,32
CDHU	04.22.110	REMOÇÃO DE TUBULAÇÃO ELÉTRICA APARENTE COM DIÂMETRO EXTERNO ATÉ 50 MM	M	50,00	R\$ 10,84	R\$ 13,64	R\$ 682,00
SINAPI	97660	REMOÇÃO DE INTERRUPTORES/TOMADAS ELÉTRICAS, DE FORMA MANUAL, SEM REAPROVEITAMENTO. AF. 12/2017	UN	18,00	0,76	R\$ 0,99	R\$ 17,82
SINAPI	97661	REMOÇÃO DE CABOS ELÉTRICOS, DE FORMA MANUAL, SEM REAPROVEITAMENTO. AF. 12/2017	M	150,00	0,80	R\$ 1,00	R\$ 150,00
CDHU	03.01.240	DEMOLIÇÃO MECANIZADA DE PAVIMENTO OU PISO EM CONCRETO, INCLUSIVE FRAGMENTAÇÃO, CARREGAMENTO, TRANSPORTE ATÉ 1 QUILOMETRO E DESCARREGAMENTO	M2	37,00	R\$ 30,05	R\$ 37,83	R\$ 1.399,71
CDHU	04.30.060	REMOÇÃO DE TUBULAÇÃO HIDRÁULICA EM GERAL, INCLUINDO CONEXÕES, CAIXAS E RALOS	M	20,00	R\$ 7,06	R\$ 8,88	R\$ 177,60
6.2. INSTALAÇÃO DE NOVAS TOMADAS E LÂMPADAS							
SINAPI	90447	RASGO EM ALVENARIA PARA ELETRODUTOS COM DIÂMETROS MENORES OU IGUAIS A 40 MM. AF. 05/2015	M	50,00	8,79	R\$ 11,06	R\$ 553,00
CDHU	39.02.010	CABO DE COBRE DE 1,5 MM², ISOLAMENTO 750 V - ISOLAÇÃO EM PVC 70°C	M	120,00	R\$ 3,13	R\$ 3,94	R\$ 472,80
CDHU	39.02.016	CABO DE COBRE DE 2,5 MM², ISOLAMENTO 750 V - ISOLAÇÃO EM PVC 70°C	M	195,00	R\$ 3,93	R\$ 4,94	R\$ 963,30
CDHU	38.19.210	ELETRODUTO DE PVC CORRUGADO FLEXÍVEL REFORÇADO, DIÂMETRO EXTERNO DE 25 MM	M	65,00	R\$ 15,99	R\$ 20,13	R\$ 1.308,45
SINAPI	91936	CAIXA OCTOGONAL 4" X 4", PVC, INSTALADA EM LAJE - FORNECIMENTO E INSTALAÇÃO. AF. 03/2023	UN	3,00	20,25	R\$ 25,49	R\$ 76,47
CDHU	40.07.010	CAIXA EM PVC DE 4" X 2"	UN	12,00	R\$ 14,06	R\$ 17,70	R\$ 212,40
CDHU	40.04.460	TOMADA 2P+T DE 20 A - 250 V, COMPLETA	CJ	12,00	R\$ 30,08	R\$ 37,87	R\$ 454,44
CDHU	40.05.020	INTERRUPTOR COM 1 TECLA SIMPLES E PLACA	CJ	2,00	R\$ 23,25	R\$ 29,27	R\$ 58,54
CDHU	41.31.070	LUMINÁRIA LED QUADRADA DE SOBREPOR COM DIFUSOR PRISMÁTICO TRANSLÚCIDO, 4000 K, FLUXO LUMINOSO DE 1363 A 1800 LM, POTÊNCIA DE 15 W A 24 W	UN	3,00	R\$ 312,00	R\$ 392,87	R\$ 1.178,61
CDHU	37.13.800	DISJUNTOR TERMOMAGNÉTICO, UNIPOLAR 127/220 V, CORRENTE DE 10 A ATÉ 30 A	UN	4,00	R\$ 22,18	R\$ 27,92	R\$ 111,68
CDHU	17.02.020	CHAPISCO	M2	5,00	R\$ 6,38	R\$ 8,03	R\$ 40,15
CDHU	17.02.220	REBOCO	M2	5,00	R\$ 11,70	R\$ 14,73	R\$ 73,65
6.3. INSTALAÇÃO DE TUBULAÇÃO DE ÁGUA E ESGOTO PARA NOVAS PIAS							
SINAPI	90443	RASGO EM ALVENARIA PARA RAMAIS/ DISTRIBUIÇÃO COM DIÂMETROS MENORES OU IGUAIS A 40 MM. AF. 05/2015	M	20,00	15,64	R\$ 19,69	R\$ 393,80
CDHU	46.01.020	TUBO DE PVC RÍGIDO SOLDÁVEL MARROM, DN= 25 MM, (3/4"), INCLUSIVE CONEXÕES	M	20,00	R\$ 28,04	R\$ 35,30	R\$ 706,00
CDHU	46.02.050	TUBO DE PVC RÍGIDO BRANCO PXB COM VIOLA E ANEL DE BORRACHA, LINHA ESGOTO SÉRIE NORMAL, DN= 50 MM, INCLUSIVE CONEXÕES	M	30,00	R\$ 41,07	R\$ 51,71	R\$ 1.551,30
CDHU	49.01.050	CAIXA SIFONADA DE PVC RÍGIDO DE 250 X 172 X 50 MM, COM TAMPA CEGA	UN	1,00	R\$ 119,73	R\$ 150,76	R\$ 150,76
CDHU	49.03.036	CAIXA DE GORDURA EM PVC COM TAMPA REFORÇADA - CAPACIDADE 19 LITROS	UN	1,00	R\$ 386,86	R\$ 487,13	R\$ 487,13
SIURB	90572	CAIXA DE PASSAGEM E TAMPA PRÉ-MOLDADAS EM CONCRETO, SEM FUNDO - 60X60CM	UN	1,00	R\$ 352,29	R\$ 443,60	R\$ 443,60
SINAPI	89985	REGISTRO DE PRESSÃO BRUTO, LATÃO, ROSCÁVEL, 3/4" COM ACABAMENTO E CANOPLA CROMADOS - FORNECIMENTO E INSTALAÇÃO. AF. 08/2021	UN	1,00	83,48	R\$ 105,11	R\$ 105,11
SINAPI	86684	ENGATE FLEXÍVEL EM PLÁSTICO BRANCO, 1/2" X 30CM - FORNECIMENTO E INSTALAÇÃO. AF. 01/2020	UN	1,00	12,44	R\$ 15,66	R\$ 15,66
CDHU	17.02.020	CHAPISCO	M2	2,00	R\$ 6,38	R\$ 8,03	R\$ 16,06
CDHU	17.02.220	REBOCO	M2	2,00	R\$ 11,70	R\$ 14,73	R\$ 29,46
6.4. DESPESA - COZINHA							
CDHU	06.02.020	ESCAVAÇÃO MANUAL EM SOLO DE 1ª E 2ª CATEGORIA EM VALA OU CAVA ATÉ 1,5 M	M3	1,25	R\$ 52,92	R\$ 66,63	R\$ 83,29
CDHU	09.01.020	FORMA EM MADEIRA COMUM PARA FUNDÇÃO	M2	5,50	R\$ 82,89	R\$ 110,96	R\$ 613,28
CDHU	10.01.040	ARMADURA EM BARRA DE AÇO CA-50 (A OU B) FYK = 500 MPA	KG	25,90	R\$ 11,10	R\$ 13,97	R\$ 361,78
CDHU	10.01.060	ARMADURA EM BARRA DE AÇO CA-60 (A OU B) FYK = 600 MPA	KG	9,20	R\$ 11,65	R\$ 14,66	R\$ 134,92
CDHU	11.04.020	CONCRETO NÃO ESTRUTURAL EXECUTADO NO LOCAL, MÍNIMO 150 KG CIMENTO/M³	M3	0,45	R\$ 354,97	R\$ 446,97	R\$ 201,14
CDHU	11.16.020	LANÇAMENTO, ESPALHAMENTO E ADENSAMENTO DE CONCRETO OU MASSA EM LASTRO E/OU ENCHIMENTO	M3	0,45	R\$ 74,40	R\$ 93,68	R\$ 42,16
CDHU	32.16.000	IMPERMEABILIZAÇÃO EM MEMBRANA DE ASFALTO MODIFICADO COM ELASTÔMEROS, NA COR PRETA	M2	4,50	R\$ 62,06	R\$ 78,14	R\$ 351,63
CDHU	14.10.111	ALVENARIA DE BLOCO DE CONCRETO DE VEDAÇÃO DE 14 X 19 X 39 CM - CLASSE C	M2	15,00	R\$ 81,77	R\$ 102,96	R\$ 1.544,40
SINAPI	93186	VERGA MOLDADA IN LOCO EM CONCRETO PARA JANELAS COM ATÉ 1,5 M DE VÃO. AF. 03/2016	M	1,40	98,40	R\$ 123,90	R\$ 173,46
CDHU	17.02.020	CHAPISCO	M2	30,00	R\$ 6,38	R\$ 8,03	R\$ 240,90
CDHU	17.02.120	EMBOCO COMUM	M2	30,00	R\$ 20,62	R\$ 26,34	R\$ 790,20
CDHU	17.02.220	REBOCO	M2	30,00	R\$ 11,70	R\$ 14,73	R\$ 441,90
CDHU	25.02.310	PORTA DE ABRIR EM ALUMÍNIO TIPO LAMBRI, SOB MEDIDA - COR BRANCA	M2	1,68	R\$ 1.405,80	R\$ 1.770,18	R\$ 2.973,96
CDHU	19.01.062	PEITORIL E/OU SOLEIRA EM GRANITO, ESPESSURA DE 2 CM E LARGURA ATÉ 20 CM. ACABAMENTO POLIDO	M	0,90	R\$ 157,17	R\$ 197,90	R\$ 178,11

PRAÇA DO PAÇO MUNICIPAL, Nº 10 - CENTRO - CEP: 11950-000 - CAJATI/SP
SITE: www.cajati.sp.gov.br/site | FONE: (13) 3854-8700



Assinado por 3 pessoas: MARIA CLAUDIA BRONDANI RABELO, JAISON SANGALETTI e LUIZ HENRIQUE KOGA
Para verificar a validade das assinaturas, acesse <https://cajati.1doc.com.br/verificacao/158E-4864-5933-2B47> e informe o código 158E-4864-5933-2B47

Visto
Secretaria de Assuntos
Jurídicos

Página 117 de 144

ORÇAMENTO

OBJETO: REFORMA DA EMEI PATINHO FEIO - (ANTIGO PRÉDIO DO SESMT)

LOCAL: RUA ESCOLÁSTICA DE PONTES LIMA, 274, BICO DO PATO, CAJATI-SP

FONTE	COD.	DESCRIÇÃO DOS SERVIÇOS	UND.	QUANT.	Preço Unitário (R\$)	Pr. Unit. + B.D.L. (R\$)	Pr. Total (R\$)
CDHU	23.08.080	PRATELEIRA SOB MEDIDA EM COMPENSADO, REVESTIDA NAS DUAS FACES EM LAMINADO FENÓLICO MELAMÍNICO	M2	7,50	R\$ 853,94	R\$ 823,44	R\$ 6.175,80
	6.5	PISO					
SINAPI	94438	(COMPOSIÇÃO REPRESENTATIVA) DO SERVIÇO DE CONTRAPISO EM ARGAMASSA TRAÇO 1:4 (C/M E AREIA), EM BETONEIRA 400 L, ESPESSURA 3 CM ÁREAS SECAS E 3 CM ÁREAS MOLHADAS, PARA EDIFICAÇÃO HABITACIONAL UNIFAMILIAR (CASA) E EDIFICAÇÃO PÚBLICA PADRÃO. AF. 11/2014	M2	37,00	39,25	R\$ 49,42	R\$ 1.829,54
CDHU	32.16.010	IMPERMEABILIZAÇÃO EM PINTURA DE ASFALTO OXIDADO COM SOLVENTES ORGÂNICOS, SOBRE MASSA	M2	37,00	R\$ 18,89	R\$ 23,78	R\$ 879,86
CDHU	18.08.062	REVESTIMENTO EM PORCELANATO ESMALTADO POLIDO PARA ÁREA INTERNA E AMBIENTE COM TRÁFEGO MÉDIO, GRUPO DE ABSORÇÃO BIA, ASSENTADO COM ARGAMASSA COLANTE INDUSTRIALIZADA, REJUNTADO PETITIL E OU SOLICIA EM GRANITO, ESPESSURA DE 2 CM E LARGURA ATÉ 20 CM, ACABAMENTO POLIDO	M2	40,70	R\$ 223,79	R\$ 281,79	R\$ 11.468,85
CDHU	19.01.002	REVESTIMENTO EM PORCELANATO ESMALTADO ACETINADO PARA ÁREA INTERNA E AMBIENTE COM ACESSO AO EXTERIOR, GRUPO DE ABSORÇÃO BIA, RESISTÊNCIA QUÍMICA B, ASSENTADO COM ARGAMASSA COLANTE INDUSTRIALIZADA, REJUNTADO	M2	120,00	R\$ 131,88	R\$ 166,06	R\$ 19.927,20
CDHU	33.10.010	TINTA LATEX ANTIFUNGO EM MASSA, INCLUSIVE PREPARO	M2	37,00	R\$ 26,40	R\$ 33,24	R\$ 1.229,88
	6.7	INSTALAÇÃO DE BANCADA E PIAS NOVAS					
CDHU	44.02.062	TAMPOBANCADA EM GRANITO, COM FRONTO, ESPESSURA DE 2 CM, ACABAMENTO POLIDO	M2	2,70	R\$ 840,20	R\$ 1.057,97	R\$ 2.856,52
CDHU	44.06.710	CUBA EM AÇO INOXIÁVEL DUPLA DE 835X340X140MM	UN	1,00	R\$ 705,10	R\$ 887,86	R\$ 887,86
CDHU	44.03.470	TORNEIRA DE PAREDE PARA PIA COM BICA MÓVEL E AREJADOR, EM LATÃO FUNDIDO CROMADO	UN	1,00	R\$ 62,17	R\$ 78,28	R\$ 78,28
CDHU	44.20.010	SIFÃO PLÁSTICO SANFONADO UNIVERSAL DE 1"	UN	2,00	R\$ 26,65	R\$ 33,55	R\$ 67,10
						SUBTOTAL	R\$ 66.473,42
	7.	BANHEIROS					
	7.1	BANHEIRO ENTRE BERÇARIOS					
	7.1.1	FECHAMENTO DE PORTA EXISTENTE					
CDHU	04.08.020	RETIRADA DE FOLHA DE ESQUADRIA EM MADEIRA	UN	1,68	R\$ 19,56	R\$ 24,62	R\$ 41,36
CDHU	04.08.060	RETIRADA DE BATENTE COM GUARNIÇÃO E PEÇAS LINEARES EM MADEIRA, CHUMBADOS	M	5,70	R\$ 11,73	R\$ 14,77	R\$ 84,19
CDHU	14.10.111	ALVENARIA DE BLOCO DE CONCRETO DE VEDAÇÃO DE 14 X 19 X 39 CM - CLASSE C	M2	1,68	R\$ 81,77	R\$ 102,96	R\$ 172,97
CDHU	17.02.020	CHAPISCO	M2	5,06	R\$ 6,38	R\$ 8,03	R\$ 40,63
CDHU	17.02.220	REBOCO	M2	5,06	R\$ 11,70	R\$ 14,73	R\$ 74,53
	7.1.2	AUMENTO DE VÃO DAS JANELAS					
CDHU	03.02.040	DEMOLIÇÃO MANUAL DE ALVENARIA DE ELEVAÇÃO OU ELEMENTO VAZADO, INCLUSIVE REVESTIMENTO	M3	0,10	R\$ 70,56	R\$ 88,84	R\$ 9,24
CDHU	04.09.020	RETIRADA DE ESQUADRIA METÁLICA EM GERAL	M2	0,80	R\$ 27,39	R\$ 34,49	R\$ 27,58
CDHU	04.09.100	RETIRADA DE GUARDA-CORPO OU GRADIL EM GERAL	M2	0,99	R\$ 27,39	R\$ 34,48	R\$ 34,14
SINAPI	93187	VERGA MOLDADA IN LOCO EM CONCRETO PARA JANELAS COM MAIS DE 1,5 M DE VÃO. AF. 03/2016	M	2,60	111,56	R\$ 140,47	R\$ 365,22
SINAPI	93197	CONTRAVERGA MOLDADA IN LOCO EM CONCRETO PARA VÃOS DE MAIS DE 1,5 M DE COMPRIMENTO. AF. 03/2016	M	2,60	106,94	R\$ 134,65	R\$ 350,09
CDHU	17.02.020	CHAPISCO	M2	3,84	R\$ 6,38	R\$ 8,03	R\$ 30,84
CDHU	17.02.220	REBOCO	M2	3,84	R\$ 11,70	R\$ 14,73	R\$ 56,56
CDHU	25.01.070	CAXILHO EM ALUMÍNIO DE CORRER COM VIDRO, LINHA COMERCIAL	M2	1,20	R\$ 296,71	R\$ 373,61	R\$ 448,33
CDHU	19.01.062	PETITIL E OU SOLICIA EM GRANITO, ESPESSURA DE 2 CM E LARGURA ATÉ 20 CM, ACABAMENTO POLIDO	M	2,00	R\$ 157,17	R\$ 197,90	R\$ 395,80
CDHU	24.02.450	GRADE DE PROTEÇÃO PARA CAXILHOS	M2	2,20	R\$ 903,90	R\$ 1.137,43	R\$ 2.502,35
	7.1.3	TUBULAÇÃO DE ÁGUA E ESGOTO					
SINAPI	91222	RASGO EM ALVENARIA PARA RAMAIS/ DISTRIBUIÇÃO COM DIÂMETROS MAIORES QUE 40 MM E MENORES QUE 150 MM. AF. 05/2015	M	30,00	16,84	R\$ 21,20	R\$ 636,00
CDHU	03.01.240	DEMOLIÇÃO MECANIZADA DE PAVIMENTO OU PISO EM CONCRETO, INCLUSIVE FRAGMENTAÇÃO, CARREGAMENTO, TRANSPORTE ATÉ 1 QUILOMETRO E DESCARREGAMENTO	M2	12,00	R\$ 30,05	R\$ 37,83	R\$ 453,96
CDHU	46.01.050	TUBO DE PVC RÍGIDO SOLDÁVEL MARROM, DN= 50 MM, (1 1/2), INCLUSIVE CONEXÕES	M	30,00	R\$ 47,23	R\$ 59,47	R\$ 1.784,10
CDHU	46.01.040	TUBO DE PVC RÍGIDO SOLDÁVEL MARROM, DN= 40 MM, (1 1/4), INCLUSIVE CONEXÕES	M	20,00	R\$ 45,70	R\$ 57,54	R\$ 1.150,80
CDHU	46.01.020	TUBO DE PVC RÍGIDO SOLDÁVEL MARROM, DN= 25 MM, (3/4"), INCLUSIVE CONEXÕES	M	20,00	R\$ 28,04	R\$ 35,30	R\$ 706,00
CDHU	46.02.010	TUBO DE PVC RÍGIDO BRANCO, PONTAS LISAS, SOLDÁVEL, LINHA ESGOTO SÉRIE NORMAL, DN= 40 MM, INCLUSIVE CONEXÕES	M	20,00	R\$ 33,17	R\$ 41,76	R\$ 835,20
CDHU	46.02.050	TUBO DE PVC RÍGIDO BRANCO P/B COM VIROLA E ANEL DE BORRACHA, LINHA ESGOTO SÉRIE NORMAL, DN= 50 MM, INCLUSIVE CONEXÕES	M	20,00	R\$ 41,07	R\$ 51,71	R\$ 1.034,20
CDHU	46.02.070	TUBO DE PVC RÍGIDO BRANCO P/B COM VIROLA E ANEL DE BORRACHA, LINHA ESGOTO SÉRIE NORMAL, DN= 100 MM, INCLUSIVE CONEXÕES	M	20,00	R\$ 71,03	R\$ 80,44	R\$ 1.788,80
CDHU	49.01.015	CAIXA SIFONADA DE PVC RÍGIDO DE 100 X 100 X 50 MM, COM GRELHA	UN	2,00	R\$ 81,33	R\$ 102,41	R\$ 204,82
CDHU	47.02.110	REGISTRO DE PRESSÃO EM LATÃO FUNDIDO CROMADO COM CANOPLA, DN= 3/4", LINHA ESPECIAL	UN	2,00	R\$ 111,11	R\$ 139,90	R\$ 279,80
CDHU	47.02.020	REGISTRO DE GAVETA EM LATÃO FUNDIDO CROMADO COM CANOPLA, DN= 3/4", LINHA ESPECIAL	UN	2,00	R\$ 110,49	R\$ 130,12	R\$ 278,24
SIURB	90572	CAIXA DE PASSAGEM E TAMPA PRÉ-MOLDADAS EM CONCRETO, SEM FUNDO, 60X60CM	UN	1,00	R\$ 352,29	R\$ 443,60	R\$ 443,60
	7.1.4	INSTALAÇÃO DE NOVAS TOMADAS E LÂMPADAS					
SINAPI	90447	RASGO EM ALVENARIA PARA ELETRODUTOS COM DIÂMETROS MENORES QUE IGUAIS A 40 MM. AF. 05/2015	M	15,00	8,79	R\$ 11,06	R\$ 165,90
CDHU	38.19.210	ELETRODUTO DE PVC CORRUGADO FLEXÍVEL REFORÇADO, DIÂMETRO EXTERNO DE 25 MM	M	15,00	R\$ 15,99	R\$ 20,13	R\$ 301,95

PRAÇA DO PAÇO MUNICIPAL, Nº 10 - CENTRO - CEP: 11950-000 - CAJATI/SP
SITE: www.cajati.sp.gov.br/site | FONE: (13) 3854-8700

Assinado por 3 pessoas: MARIA CLAUDIA BRONDANI RABELO, JAISON SANGALETTI e LUIZ HENRIQUE KOGA
Para verificar a validade das assinaturas, acesse <https://cajati.1doc.com.br/verificacao/158E-4864-5933-2B47> e informe o código 158E-4864-5933-2B47



Visto
Secretaria de Assuntos
Jurídicos

Página 118 de 144

ORÇAMENTO

OBJETO: REFORMA DA EMEI PATINHO FEIO - (ANTIGO PRÉDIO DO SESMT)

LOCAL: RUA ESCOLÁSTICA DE PONTES LIMA, 274, BICO DO PATO, CAJATI-SP

FONTE	COD.	DESCRIÇÃO DOS SERVIÇOS	UNID.	QUANT.	Preço Unitário (R\$)	Pr. Unit. + B.D.L. (R\$)	Pr. Total (R\$)
CDHU	40.04.460	TOMADA 2P+T DE 20 A - 250 V. COMPLETA	CJ	2,00	R\$ 30,08	R\$ 37,87	R\$ 75,74
CDHU	40.05.020	INTERRUPTOR COM 1 TECLA SIMPLES E PLACA	CJ	1,00	R\$ 23,25	R\$ 29,27	R\$ 29,27
CDHU	39.02.016	CABO DE COBRE DE 2,5 MM². ISOLAMENTO 750 V - ISOLAÇÃO EM PVC 70°C	M	45,00	R\$ 3,93	R\$ 4,94	R\$ 222,30
CDHU	37.13.630	DISJUNTOR TERMOMAGNETICO, BIPOLAR 220/380 V, CORRENTE DE 10 A ATÉ 50 A	UN	1,00	R\$ 139,03	R\$ 175,06	R\$ 175,06
7.1.5 PISO							
SINAPI	94438	(COMPOSIÇÃO REPRESENTATIVA) DO SERVIÇO DE CONTRAPOISO EM ARGAMASSA TRAÇO 1:4 (C/M E AREIA), EM BETONEIRA 400 L, ESPESSURA 3 CM ÁREAS SECAS E 3 CM ÁREAS MOLHADAS, PARA EDIFICAÇÃO HABITACIONAL UNIFAMILIAR (CASAS) E EDIFICAÇÃO PÚBLICA PADRÃO. AF. 11/2014	M2	9,00	R\$ 39,25	R\$ 49,42	R\$ 444,78
CDHU	32.16.010	IMPERMEABILIZAÇÃO EM PINTURA DE ASFALTO OXIDADO COM SOLVENTES ORGÂNICOS, SOBRE MASSA	M2	9,00	R\$ 18,69	R\$ 23,78	R\$ 214,02
CDHU	18.08.062	REVESTIMENTO EM PORCELANATO ESMALTADO POLIDO PARA ÁREA INTERNA E AMBIENTE COM TRÁFEGO MÉDIO, GRUPO DE ABSORÇÃO BIA, ASSENTADO COM ARGAMASSA COLANTE INDUSTRIALIZADA, REJUNTADO	M2	9,90	R\$ 223,79	R\$ 281,79	R\$ 2.789,72
CDHU	19.01.062	PEITORIL E/OU SOLEIRA EM GRANITO, ESPESSURA DE 2 CM E LARGURA ATÉ 20 CM, ACABAMENTO POLIDO	M	1,40	R\$ 157,17	R\$ 197,90	R\$ 277,06
7.1.6 REVESTIMENTO							
CDHU	03.03.020	APICAMENTO MANUAL DE PISO, PAREDE OU TETO	M2	36,00	R\$ 2,65	R\$ 3,33	R\$ 119,88
CDHU	32.16.010	IMPERMEABILIZAÇÃO EM PINTURA DE ASFALTO OXIDADO COM SOLVENTES ORGÂNICOS, SOBRE MASSA	M2	36,00	R\$ 18,69	R\$ 23,78	R\$ 856,08
CDHU	18.08.090	REVESTIMENTO EM PORCELANATO ESMALTADO ACETINADO PARA ÁREA INTERNA E AMBIENTE COM ACESSO AO EXTERIOR, GRUPO DE ABSORÇÃO BIA, RESISTÊNCIA QUÍMICA B, ASSENTADO COM ARGAMASSA COLANTE INDUSTRIALIZADA, REJUNTADO	M2	36,00	R\$ 131,88	R\$ 166,06	R\$ 5.978,16
CDHU	33.10.010	TINTA LATEX ANTIMOFO EM MASSA, INCLUSIVE PREPARO	M2	9,00	R\$ 26,40	R\$ 33,24	R\$ 299,16
7.1.7 LOUÇAS, DIVISÓRIA E ACESSÓRIOS							
CDHU	44.01.040	BACIA SIFONADA COM CAIXA DE DESCARGA ACOPLADA E TAMPA - INFANTIL	UN	2,00	R\$ 934,33	R\$ 1.176,50	R\$ 2.353,00
CDHU	44.03.360	DUCHA HIGIÊNICA CROMADA	UN	2,00	R\$ 615,51	R\$ 775,05	R\$ 1.550,10
CDHU	44.02.062	TAMPOBANCADA EM GRANITO, COM FRONTÃO, ESPESSURA DE 2 CM, ACABAMENTO POLIDO	M2	0,40	R\$ 840,20	R\$ 1.057,97	R\$ 423,19
CDHU	44.01.270	CUBA DE LOUÇA DE EMBUTIR OVAL	UN	1,00	R\$ 132,66	R\$ 167,04	R\$ 167,04
CDHU	44.03.590	TORNEIRA DE MESA PARA PIA COM BICA MOVEL E AREJADOR EM LATÃO FUNDIDO CROMADO	UN	1,00	R\$ 216,05	R\$ 272,05	R\$ 272,05
SINAPI	86884	ENGATE FLEXIVEL EM PLÁSTICO BRANCO, 1/2" X 30CM - FORNECIMENTO E INSTALAÇÃO. AF. 01/2020	UN	1,00	R\$ 12,44	R\$ 15,66	R\$ 15,66
CDHU	44.20.010	SIFÃO PLÁSTICO SANFONADO UNIVERSAL DE 1"	UN	1,50	R\$ 26,65	R\$ 33,55	R\$ 50,33
CDHU	14.30.010	DIVISÓRIA EM PLACAS DE GRANITO COM ESPESSURA DE 3 CM	M2	4,64	R\$ 1.021,55	R\$ 1.286,33	R\$ 5.968,57
CDHU	25.02.310	PORTA DE ABRIR EM ALUMÍNIO TIPO LAMBRI, SOB MEDIDA - COR BRANCA	M2	2,03	R\$ 1.405,80	R\$ 1.770,18	R\$ 3.593,47
CDHU	28.01.070	FERRAGEM COMPLETA PARA PORTA DE BOX DE WC TIPO LIVRE/OCUPADO	CJ	2,00	R\$ 292,69	R\$ 368,55	R\$ 737,10
CDHU	44.03.010	DISPENSER TOALHEIRO EM ABS E POLICARBONATO PARA BOBINA DE 20 CM X 200 M, COM ALAVANCA	UN	1,00	R\$ 259,76	R\$ 327,08	R\$ 327,08
CDHU	44.03.050	DISPENSER PAPEL HIGIÊNICO EM ABS PARA ROLÃO 300 / 600 M, COM VISOR	UN	2,00	R\$ 83,39	R\$ 105,00	R\$ 210,00
CDHU	44.03.130	SABONETEIRA TIPO DISPENSER, PARA REFIL DE 800 ML	UN	1,00	R\$ 65,68	R\$ 82,70	R\$ 82,70
FDE	08.15.002	BN-01 BANHO BERCÁRIO	un	1,00	R\$ 4.172,46	R\$ 5.253,95	R\$ 5.253,95
7.2 BANHEIRO MASCULINO E FEMININO;							
7.2.1 DEMOLICOES E RETIRADAS:							
CDHU	03.04.020	DEMOLIÇÃO MANUAL DE REVESTIMENTO CERÂMICO, INCLUINDO A BASE	M2	39,90	R\$ 10,58	R\$ 13,32	R\$ 531,47
CDHU	03.02.040	DEMOLIÇÃO MANUAL DE ALVENARIA DE FUNDIÇÃO OU FUNDAMENTO VAZADO, INCLUINDO REVESTIMENTO	M3	2,18	R\$ 70,56	R\$ 89,84	R\$ 193,23
CDHU	04.30.060	REMOÇÃO DE TUBULAÇÃO HIDRÁULICA EM GERAL, INCLUINDO CONEXÕES, CAIXAS E RALOS	M	40,00	R\$ 7,06	R\$ 8,88	R\$ 355,20
CDHU	04.11.020	RETIPIRADA DE APARELHO SANITÁRIO INCLUINDO ACESSÓRIOS	UN	3,00	R\$ 38,60	R\$ 48,60	R\$ 145,80
SINAPI	97663	REMOÇÃO DE LOUÇAS, DE FORMA MANUAL, SEM REAPROVEITAMENTO. AF. 12/2017	UN	4,00	R\$ 13,86	R\$ 17,45	R\$ 69,80
CDHU	04.11.120	RETIPIRADA DE TORNEIRA OU CHUVEIRO	UN	10,00	R\$ 6,69	R\$ 8,42	R\$ 84,20
CDHU	03.01.240	DEMOLIÇÃO MECANIZADA DE PAVIMENTO OU PISO EM CONCRETO, INCLUSIVE FRAGMENTAÇÃO, CARREGAMENTO, TRANSPORTE ATÉ 1 QUILÔMETRO E DESCARREGAMENTO	M2	15,00	R\$ 30,05	R\$ 37,83	R\$ 567,45
7.2.2 DIVISÃO DO BANHEIRO							
CDHU	06.02.020	ESCAVAÇÃO MANUAL EM SOLO DE 1ª E 2ª CATEGORIA EM VALA OU CAVA ATÉ 1,5 M	M3	0,75	R\$ 52,92	R\$ 66,63	R\$ 49,97
CDHU	09.01.020	FORMA EM MADEIRA COMUM PARA FUNDÇÃO	M2	2,70	R\$ 92,89	R\$ 116,96	R\$ 315,79
CDHU	10.01.040	ARMADURA EM BARRA DE AÇO CA-60 (A OU B) F.Y.K. = 500 MPa	KG	15,54	R\$ 11,10	R\$ 13,87	R\$ 217,07
CDHU	10.01.060	ARMADURA EM BARRA DE AÇO CA-60 (A OU B) F.Y.K. = 600 MPa	KG	5,52	R\$ 11,65	R\$ 14,66	R\$ 80,95
CDHU	11.04.020	CONCRETO VÃO ESTRUTURAL EXECUTADO NO LOCAL, MÍNIMO 150 KG CIMENTO / M³	M3	0,27	R\$ 354,97	R\$ 446,97	R\$ 120,68
CDHU	11.16.020	LANÇAMENTO, ESPALHAMENTO E ADENSAMENTO DE CONCRETO OU MASSA EM LASTRO E/OU ENCHIMENTO	M3	0,27	R\$ 74,40	R\$ 93,68	R\$ 25,29
CDHU	32.16.030	IMPERMEABILIZAÇÃO EM MEMBRANA DE ASFALTO MODIFICADO COM ELASTÔMEROS, NA COR PRETA	M2	2,70	R\$ 62,06	R\$ 78,14	R\$ 210,98
CDHU	14.10.111	ALVENARIA DE BLOCO DE CONCRETO DE VEDAÇÃO DE 14 X 19 X 39 CM - CLASSE C	M2	9,00	R\$ 81,77	R\$ 102,96	R\$ 926,64
CDHU	17.02.020	CHAPISCO	M2	18,00	R\$ 6,38	R\$ 8,03	R\$ 144,54
CDHU	17.02.120	EMBOÇO COMUM	M2	18,00	R\$ 20,92	R\$ 26,34	R\$ 474,12
CDHU	17.02.220	REBOCO	M2	18,00	R\$ 11,70	R\$ 14,73	R\$ 265,14
7.2.3 TROCA DE PORTA EXISTENTE E ABERTURA DE NOVA VÃO DE PORTA							
CDHU	04.08.020	RETIPIRADA DE FOLHA DE ESQUADRIA EM MADEIRA	UN	1,68	R\$ 19,56	R\$ 24,62	R\$ 41,36
CDHU	04.08.060	RETIPIRADA DE BATENTE COM GUARNIÇÃO E PEÇAS LINEARES EM MADEIRA, CHUMBADOS	M	5,70	R\$ 11,73	R\$ 14,77	R\$ 84,19

Assinado por 3 pessoas: MARIA CLAUDIA BRONDANI RABELO, JAISON SANGALETTI e LUIZ HENRIQUE KOGA
Para verificar a validade das assinaturas, acesse <https://cajati.sp.gov.br/verificacao/158E-4864-5933-2B47> e informe o código 158E-4864-5933-2B47



PRAÇA DO PAÇO MUNICIPAL, Nº 10 - CENTRO - CEP: 11950-000 - CAJATI/SP
SITE: www.cajati.sp.gov.br/site | FONE: (13) 3854-8700

Visto
Secretaria de Assuntos
Jurídicos

Página 119 de 144

ORÇAMENTO

OBJETO: REFORMA DA EMEI PATINHO FEIO - (ANTIGO PRÉDIO DO SESMT)

LOCAL: RUA ESCOLÁSTICA DE PONTES LIMA, 274, BICO DO PATO, CAJATI-SP

FONTE	COD.	DESCRIÇÃO DOS SERVIÇOS	UND.	QUANT.	Preço Unitário (R\$)	Pr. Unit. + B.D.L. (R\$)	Pr. Total (R\$)
CDHU	03.02.040	DEMOLIÇÃO MANUAL DE ALVENARIA DE ELEVAÇÃO OU ELEMENTO VAZADO, INCLUINDO REVESTIMENTO	M3	0,34	R\$ 70,56	R\$ 88,84	R\$ 29,85
SINAPI	93186	VERGA MOLDADEIRA EM LOCO EM CONCRETO PARA JANELAS COM ATÉ 1,5 M DE VÃO, AF. 03/2016	M	1,70	R\$ 98,40	R\$ 123,90	R\$ 210,63
CDHU	17.02.020	CHAPISCO	M2	8,58	R\$ 6,38	R\$ 8,03	R\$ 68,90
CDHU	17.02.220	REBOCO	M2	8,58	R\$ 11,70	R\$ 14,73	R\$ 126,38
CDHU	25.02.310	PORTA DE ABRIR EM ALUMÍNIO TIPO LAMBRI, SOB MEDIDA - COR BRANCA	M2	3,36	R\$ 1.405,80	R\$ 1.770,18	R\$ 5.947,80
CDHU	19.01.062	PEITORIL E/OU SOLEIRA EM GRANITO, ESPESSURA DE 2 CM E LARGURA ATÉ 20 CM, ACABAMENTO POLIDO	M	1,81	R\$ 157,17	R\$ 197,90	R\$ 357,41
7.2.4 ABERTURA DE JANELA							
CDHU	03.02.040	DEMOLIÇÃO MANUAL DE ALVENARIA DE ELEVAÇÃO OU ELEMENTO VAZADO, INCLUINDO REVESTIMENTO	M3	0,24	R\$ 70,56	R\$ 88,84	R\$ 21,32
SINAPI	93187	VERGA MOLDADEIRA EM LOCO EM CONCRETO PARA JANELAS COM MAIS DE 1,5 M DE VÃO, AF. 03/2016	M	1,80	R\$ 111,56	R\$ 140,47	R\$ 252,85
SINAPI	93197	CONTRAVERGA MOLDADEIRA EM LOCO EM CONCRETO PARA VÃO DE MAIS DE 1,5 M DE COMPRIMENTO, AF. 03/2016	M	1,80	R\$ 108,64	R\$ 134,65	R\$ 242,37
CDHU	17.02.020	CHAPISCO	M2	2,92	R\$ 6,38	R\$ 8,03	R\$ 23,45
CDHU	17.02.220	REBOCO	M2	2,92	R\$ 11,70	R\$ 14,73	R\$ 43,01
CDHU	25.01.070	CAIXILHO EM ALUMÍNIO DE CORRER COM VIDRO, LINHA COMERCIAL	M2	0,80	R\$ 296,71	R\$ 373,61	R\$ 298,89
CDHU	19.01.062	PEITORIL E/OU SOLEIRA EM GRANITO, ESPESSURA DE 2 CM E LARGURA ATÉ 20 CM, ACABAMENTO POLIDO	M	1,00	R\$ 157,17	R\$ 197,90	R\$ 197,90
CDHU	24.02.450	GRADE DE PROTEÇÃO PARA CAIXILHOS	M2	1,08	R\$ 903,30	R\$ 1.137,43	R\$ 1.228,42
7.2.5 TUBULAÇÃO DE ÁGUA E ESGOTO							
SINAPI	91222	RASGO EM ALVENARIA PARA RAMAIS/ DISTRIBUIÇÃO COM DIÂMETROS MAIORES QUE 40 MM E MENORES OU IGUAIS A 75 MM, AF. 05/2015	M	30,00	R\$ 16,84	R\$ 21,20	R\$ 636,00
CDHU	46.01.050	TUBO DE PVC RÍGIDO SOLDÁVEL MARROM, DN= 50 MM, (1 1/2"), INCLUSIVE CONEXÕES	M	30,00	R\$ 47,23	R\$ 59,47	R\$ 1.784,10
CDHU	46.01.040	TUBO DE PVC RÍGIDO SOLDÁVEL MARROM, DN= 40 MM, (1 1/4"), INCLUSIVE CONEXÕES	M	20,00	R\$ 45,70	R\$ 57,54	R\$ 1.150,80
CDHU	46.01.020	TUBO DE PVC RÍGIDO SOLDÁVEL MARROM, DN= 25 MM, (3/4"), INCLUSIVE CONEXÕES	M	20,00	R\$ 28,04	R\$ 35,30	R\$ 706,00
CDHU	46.02.010	TUBO DE PVC RÍGIDO BRANCO, PONTAS LISAS, SOLDÁVEL, LINHA ESGOTO SÉRIE NORMAL, DN= 40 MM, INCLUSIVE CONEXÕES	M	20,00	R\$ 33,17	R\$ 41,76	R\$ 835,20
CDHU	46.02.050	TUBO DE PVC RÍGIDO BRANCO P/B COM VIROLA E ANEL DE BORRACHA, LINHA ESGOTO SÉRIE NORMAL, DN= 50 MM, INCLUSIVE CONEXÕES	M	20,00	R\$ 41,07	R\$ 51,71	R\$ 1.034,20
CDHU	46.02.070	TUBO DE PVC RÍGIDO BRANCO P/B COM VIROLA E ANEL DE BORRACHA, LINHA ESGOTO SÉRIE NORMAL, DN= 100 MM, INCLUSIVE CONEXÕES	M	20,00	R\$ 71,03	R\$ 89,44	R\$ 1.788,80
CDHU	49.01.016	CAIXA SIFONADA DE PVC RÍGIDO DE 100 X 100 X 50 MM, COM GRELHA	UN	2,00	R\$ 81,33	R\$ 102,41	R\$ 204,82
CDHU	47.02.110	REGISTRO DE PRESSÃO EM LATÃO FUNDIDO CROMADO COM CANOPLA, DN= 3/4" - LINHA ESPECIAL	UN	2,00	R\$ 111,11	R\$ 139,90	R\$ 279,80
CDHU	47.02.020	REGISTRO DE GAVETA EM LATÃO FUNDIDO CROMADO COM CANOPLA, DN= 3/4" - LINHA ESPECIAL	UN	2,00	R\$ 110,49	R\$ 139,12	R\$ 278,24
SIURB	90572	CAIXA DE PASSAGEM E TAMPA PRÉ-MOLDADAS EM CONCRETO, SEM FUNDO, 60X60CM	UN	1,00	R\$ 352,29	R\$ 443,60	R\$ 443,60
7.2.6 INSTALAÇÃO DE NOVAS TOMADAS E LÂMPADAS							
SINAPI	90447	RASGO EM ALVENARIA PARA ELETRODUTOS COM DIÂMETROS MENORES OU IGUAIS A 40 MM, AF. 05/2015	M	30,00	R\$ 8,79	R\$ 11,06	R\$ 331,80
CDHU	38.19.210	ELETRODUTO DE PVC CORRUGADO FLEXÍVEL REFORÇADO, DIÂMETRO EXTERNO DE 25 MM	M	30,00	R\$ 15,99	R\$ 20,13	R\$ 603,90
CDHU	39.02.016	CABO DE COBRE DE 2,5 MM², ISOLAMENTO 750 V - ISOLAÇÃO EM PVC 70°C	M	90,00	R\$ 3,93	R\$ 4,94	R\$ 444,60
SINAPI	91936	CAIXA OCTOGONAL 4" X 4", PVC, INSTALADA EM LAJE - FORNECIMENTO E INSTALAÇÃO, AF. 03/2023	UN	2,00	R\$ 20,25	R\$ 25,49	R\$ 50,98
CDHU	40.07.010	CAIXA EM PVC DE 4" X 2"	UN	4,00	R\$ 14,06	R\$ 17,70	R\$ 70,80
CDHU	40.04.460	TOMADA 2P+T DE 20 A - 250 V, COMPLETA	CJ	4,00	R\$ 30,08	R\$ 37,87	R\$ 151,48
CDHU	40.05.020	INTERRUPTOR COM 1 TECLA SIMPLES E PLACA	CJ	2,00	R\$ 23,25	R\$ 29,27	R\$ 58,54
CDHU	41.31.070	LUMINÁRIA LED QUADRADA DE SOBREPOR COM DIFUSOR PRISMÁTICO TRANSLUCIDO, 4000 K, FLUXO LUMINOSO DE 1363 A 1800 LM, POTÊNCIA DE 15 W A 24 W	UN	2,00	R\$ 312,00	R\$ 392,87	R\$ 785,74
7.2.7 PISO							
SINAPI	94498	COMPOSIÇÃO REPRESENTATIVA DO SERVIÇO DE CONTRAFISO EM AREIA-MASSA TRAÇADO 1:4 (C/M E AREIA), EM BETONEIRA 400 L, ESPESSURA 3 CM ÁREAS SECAS E 3 CM ÁREAS MOLHADAS, PARA EDIFICAÇÃO HABITACIONAL UNIFAMILIAR (CASA) E EDIFICAÇÃO PÚBLICA PADRÃO, AF. 11/2014	M2	16,00	R\$ 39,25	R\$ 49,42	R\$ 790,72
CDHU	32.16.010	IMPERMEABILIZAÇÃO EM PINTURA DE ASFALTO OXIDADO COM SOLVENTES ORGÂNICOS, SOBRE MASSA	M2	16,00	R\$ 18,89	R\$ 23,78	R\$ 380,48
CDHU	18.08.062	REVESTIMENTO EM PORCELANATO ESMALTADO POLIDO PARA ÁREA INTERNA E AMBIENTE COM TRÁFEGO MÉDIO, GRUPO DE ABSORÇÃO BIA, RESISTÊNCIA QUÍMICA B, ASSENTADO COM ARGAMASSA COLANTE INDUSTRIALIZADA, REJUNTADO	M2	17,00	R\$ 223,79	R\$ 281,79	R\$ 4.999,50
CDHU	19.01.062	PEITORIL E/OU SOLEIRA EM GRANITO, ESPESSURA DE 2 CM E LARGURA ATÉ 20 CM, ACABAMENTO POLIDO	M	2,80	R\$ 157,17	R\$ 197,90	R\$ 554,12
7.2.8 REVESTIMENTO							
CDHU	03.03.020	APICAMENTO MANUAL DE PISO, PARDE OU TETO	M2	48,00	R\$ 2,65	R\$ 3,33	R\$ 159,84
CDHU	17.02.220	REBOCO	M2	30,40	R\$ 11,70	R\$ 14,73	R\$ 447,79
CDHU	32.16.010	IMPERMEABILIZAÇÃO EM PINTURA DE ASFALTO OXIDADO COM SOLVENTES ORGÂNICOS, SOBRE MASSA	M2	48,00	R\$ 18,89	R\$ 23,78	R\$ 1.141,44
CDHU	18.08.090	REVESTIMENTO EM PORCELANATO ESMALTADO ACETINADO PARA ÁREA INTERNA E AMBIENTE COM ACESSO AO EXTERIOR, GRUPO DE ABSORÇÃO BIA, RESISTÊNCIA QUÍMICA B, ASSENTADO COM ARGAMASSA COLANTE INDUSTRIALIZADA, REJUNTADO	M2	66,00	R\$ 131,88	R\$ 166,66	R\$ 10.959,96
CDHU	33.10.010	TINTA LATEX ANTIFUO EM MASSA INCLUSIVE PREPARO	M2	16,00	R\$ 26,40	R\$ 33,24	R\$ 531,84
7.2.9 LOUCAS, DIVISÓRIA E ACESSÓRIOS							
CDHU	44.01.800	BACIA SIFONADA COM CAIXA DE DESCARGA ACOPLADA SEM TAMPA - 6 LITROS	CJ	4,00	R\$ 812,64	R\$ 1.023,27	R\$ 4.093,08
CDHU	44.03.360	DUCHA HIGIÊNICA CROMADA	UN	4,00	R\$ 615,51	R\$ 775,05	R\$ 3.100,20

PRAÇA DO PAÇO MUNICIPAL, Nº 10 - CENTRO - CEP: 11950-000 - CAJATI/SP
SITE: www.cajati.sp.gov.br/site | FONE: (13) 3854-8700

Assinado por 3 pessoas: MARIA CLAUDIA BRONDANI RABELO, JAISSON SANGALETTI e LUIZ HENRIQUE KOGA
Para verificar a validade das assinaturas, acesse <https://cajati.1doc.com.br/verificacao/158E-4864-5933-2B47> e informe o código 158E-4864-5933-2B47



Visto
Secretaria de Assuntos
Jurídicos

Página 120 de 144

ORÇAMENTO

OBJETO: REFORMA DA EMEI PATINHO FEIO - (ANTIGO PRÉDIO DO SESMT)

LOCAL: RUA ESCOLÁSTICA DE PONTES LIMA, 274, BICO DO PATO, CAJATI-SP

FONTE	COD.	DESCRIÇÃO DOS SERVIÇOS	UND.	QUANT.	Preço Unitário (R\$)	Pr. Unit. + B.D.L. (R\$)	Pr. Total (R\$)
CDHU	44.02.052	TAMPOBANCA EM GRANITO, COM FRONTO, ESPESSURA DE 2 CM, ACABAMENTO POLIDO	M2	1,20	R\$ 940,20	R\$ 1.057,97	R\$ 1.269,56
CDHU	44.01.270	CUBA DE LOUÇA DE EMBUTIR OVAL	UN	4,00	R\$ 132,66	R\$ 167,04	R\$ 668,16
CDHU	44.03.590	TORNEIRA DE MESA PARA PIA COM BICA MOVEL E AREJADOR EM LATÃO FUNDIDO CROMADO	UN	4,00	R\$ 216,05	R\$ 272,05	R\$ 1.088,20
SINAPI	86884	ENCAIXE FLEXIVEL EM PLASTICO BRANCO, 1/2 X 30CM - FORNECIMENTO E INSTALACAO. AF. 01/2020	UN	4,00	12,44	R\$ 15,66	R\$ 62,64
CDHU	44.20.010	SIFÃO PLÁSTICO SANFONADO UNIVERSAL DE 1"	UN	4,00	R\$ 29,65	R\$ 33,55	R\$ 134,20
CDHU	14.30.010	DIVISORIA EM PLACAS DE GRANITO COM ESPESSURA DE 3 CM	M2	9,28	R\$ 1.021,55	R\$ 1.280,33	R\$ 11.937,14
CDHU	25.02.310	PORTA DE ABRIR EM ALUMÍNIO TIPO LAMBRI, SOB MEDIDA - COR BRANCA	M2	4,06	R\$ 1.405,80	R\$ 1.770,18	R\$ 7.186,93
CDHU	28.01.070	FERRAGEM COMPLETA PARA PORTA DE BOX DE WC TIPO LIVRE/Ocupado	CJ	4,00	R\$ 292,69	R\$ 369,55	R\$ 1.474,20
CDHU	44.03.010	DISPENSER TOALHEIRO EM ABS E POLICARBONATO PARA BOBINA DE 20 CM X 200 M, COM ALAVANCA	UN	2,00	R\$ 259,76	R\$ 327,08	R\$ 654,16
CDHU	44.03.060	DISPENSER PAPEL HIGIENICO EM ABS PARA ROLAO 300 / 600 M, COM VISOR	UN	4,00	R\$ 89,99	R\$ 106,00	R\$ 426,96
CDHU	44.03.130	SABONETEIRA TIPO DISPENSER, PARA REFIL DE 800 ML	UN	2,00	R\$ 65,68	R\$ 82,70	R\$ 165,40
7.3 BANHEIRO - BERCARIO 03							
7.3.1 DEMOLICOES E RETIRADAS:							
CDHU	03.04.020	DEMOLICAO MANUAL DE REVESTIMENTO CERAMICO, INCLUINDO A BASE	M2	28,50	R\$ 10,58	R\$ 13,32	R\$ 379,62
CDHU	03.02.040	DEMOLICAO MANUAL DE ALVENARIA DE ELEVAÇÃO OU ELEMENTO VAZADO, INCLUINDO REVESTIMENTO	M3	1,68	R\$ 70,56	R\$ 88,84	R\$ 149,25
CDHU	04.30.060	REMOÇÃO DE TUBULAÇÃO HIDRAULICA EM GERAL, INCLUINDO CONEXÕES, CAIXAS E RALOS	M	40,00	R\$ 7,06	R\$ 8,88	R\$ 355,20
CDHU	04.11.020	RETIRADA DE APARELHO SANITARIO INCLUINDO ACESSÓRIOS	UN	3,00	R\$ 38,60	R\$ 48,60	R\$ 145,80
SINAPI	97663	REMOÇÃO DE LOUÇAS, DE FORMA MANUAL, SEM REAPROVEITAMENTO. AF. 12/2017	UN	2,00	13,86	R\$ 17,45	R\$ 34,90
CDHU	04.11.120	RETIRADA DE TORNEIRA OU CHUVEIRO	UN	2,00	R\$ 6,69	R\$ 8,42	R\$ 16,84
CDHU	03.01.240	DEMOLICAO MECANIZADA DE PAVIMENTO OU PISO EM CONCRETO, INCLUSIVE FRAGMENTACAO, CARREGAMENTO, TRANSPORTE ATÉ 1 QUILOMETRO E DESCARREGAMENTO	M2	11,00	R\$ 30,05	R\$ 37,83	R\$ 416,13
7.3.2 FECHAMENTO DE PORTA EXISTENTE							
CDHU	04.08.020	RETIRADA DE FOLHA DE ESQUADRIA EM MADEIRA	UN	1,68	R\$ 19,56	R\$ 24,62	R\$ 41,36
CDHU	04.08.060	RETIRADA DE BATENTE COM GUARNICAO E PEÇAS LINEARES EM MADEIRA, CHUMBADOS	M	5,70	R\$ 11,73	R\$ 14,77	R\$ 84,19
CDHU	14.10.111	ALVENARIA DE BLOCO DE CONCRETO DE VEDAÇÃO DE 14 X 19 X 39 CM - CLASSE C	M2	1,68	R\$ 81,77	R\$ 102,96	R\$ 172,97
CDHU	17.02.020	CHAPISCO	M2	5,06	R\$ 6,38	R\$ 8,03	R\$ 40,63
CDHU	17.02.220	REBOCO	M2	5,06	R\$ 11,70	R\$ 14,73	R\$ 74,53
7.3.3 TUBULAÇÃO DE ÁGUA E ESGOTO							
SINAPI	91222	RASGO EM ALVENARIA PARA RAMAIS/ DISTRIBUIÇÃO COM DIÂMETROS MAIORES QUE 40 MM E MENORES QUE IGUAIS A 75 MM. AF. 05/2015	M	30,00	16,84	R\$ 21,20	R\$ 636,00
CDHU	46.01.050	TUBO DE PVC RIGIDO SOLDÁVEL MARROM, DN= 50 MM, (1 1/2"), INCLUSIVE CONEXÕES	M	30,00	R\$ 47,23	R\$ 59,47	R\$ 1.784,10
CDHU	46.01.040	TUBO DE PVC RIGIDO SOLDÁVEL MARROM, DN= 40 MM, (1 1/4"), INCLUSIVE CONEXÕES	M	20,00	R\$ 45,70	R\$ 57,54	R\$ 1.150,80
CDHU	46.01.020	TUBO DE PVC RIGIDO SOLDÁVEL MARROM, DN= 25 MM, (3/4"), INCLUSIVE CONEXÕES	M	20,00	R\$ 28,04	R\$ 35,30	R\$ 706,00
CDHU	46.02.010	TUBO DE PVC RIGIDO BRANCO, PONTAS LISAS, SOLDÁVEL, LINHA ESGOTO SÉRIE NORMAL, DN= 40 MM, INCLUSIVE CONEXÕES	M	20,00	R\$ 33,17	R\$ 41,76	R\$ 835,20
CDHU	46.02.050	TUBO DE PVC RIGIDO BRANCO PXB COM VIROLA E ANEL DE BORRACHA, LINHA ESGOTO SÉRIE NORMAL, DN= 50 MM, INCLUSIVE CONEXÕES	M	20,00	R\$ 41,07	R\$ 51,71	R\$ 1.034,20
CDHU	46.02.070	TUBO DE PVC RIGIDO BRANCO PXB COM VIROLA E ANEL DE BORRACHA, LINHA ESGOTO SÉRIE NORMAL, DN= 100 MM, INCLUSIVE CONEXÕES	M	20,00	R\$ 71,03	R\$ 89,44	R\$ 1.788,80
CDHU	49.01.010	CAIXA SIFONADA DE PVC RIGIDO DE 100 X 100 X 50 MM, COM GRELHA	UN	2,00	R\$ 91,33	R\$ 102,41	R\$ 204,82
CDHU	47.02.110	REGISTRO DE PRESSÃO EM LATÃO FUNDIDO CROMADO COM CANOPLA, DN= 3/4" - LINHA ESPECIAL	UN	2,00	R\$ 111,11	R\$ 130,00	R\$ 270,80
CDHU	47.02.020	REGISTRO DE GAVETA EM LATÃO FUNDIDO CROMADO COM CANOPLA, DN= 3/4" - LINHA ESPECIAL	UN	2,00	R\$ 110,49	R\$ 139,12	R\$ 278,24
SIURB	90572	CAIXA DE PASSAGEM E TAMPA PRÉ-MOLDADAS EM CONCRETO, SEM FLUNDO, 60X60CM	UN	1,00	R\$ 352,29	R\$ 443,60	R\$ 443,60
7.3.4 INSTALAÇÃO DE NOVAS TOMADAS E LÂMPADAS							
SINAPI	90447	RASGO EM ALVENARIA PARA ELETRODUTOS COM DIÂMETROS MENORES QUE IGUAIS A 40 MM. AF. 05/2015	M	30,00	8,79	R\$ 11,00	R\$ 331,80
CDHU	38.19.210	ELETRODUTO DE PVC CORRUGADO FLEXIVEL REFORÇADO, DIÂMETRO EXTERNO DE 25 MM	M	30,00	R\$ 15,99	R\$ 20,13	R\$ 603,90
CDHU	39.02.010	CABO DE COBRE DE 1,5 MM², ISOLAMENTO 750 V - ISOLAÇÃO EM PVC 70°C	M	60,00	R\$ 3,13	R\$ 3,94	R\$ 236,40
CDHU	39.02.016	CABO DE COBRE DE 2,5 MM², ISOLAMENTO 750 V - ISOLAÇÃO EM PVC 70°C	M	60,00	R\$ 3,93	R\$ 4,94	R\$ 296,40
SINAPI	91936	CAIXA OCTOGONAL 4" X 4", PVC, INSTALADA EM LAJE - FORNECIMENTO E INSTALACAO. AF. 03/2023	UN	2,00	20,25	R\$ 25,49	R\$ 50,98
CDHU	40.07.010	CAIXA EM PVC DE 4" X 2"	UN	4,00	R\$ 14,06	R\$ 17,70	R\$ 70,80
CDHU	40.04.460	TOMADA 2P+T DE 20 A - 250 V, COMPLETA	CJ	4,00	R\$ 30,08	R\$ 37,87	R\$ 151,48
CDHU	40.05.020	INTERRUPTOR COM 1 TECLA SIMPLES E PLACA	CJ	2,00	R\$ 23,25	R\$ 29,27	R\$ 58,54
CDHU	41.31.070	LUMINARIA LED QUADRADE DE SOBREPOR COM DIFUSOR PRISMATICO TRANSILUCIDO, 4000 K, FLUXO LUMINOSO DE 1303 A 1800 LM, POTENCIA DE 15 W A 24 W	UN	2,00	R\$ 312,00	R\$ 392,87	R\$ 785,74
CDHU	37.13.630	DISJUNTOR TERMOMAGNETICO, BIPOLAR 220/380 V, CORRENTE DE 10 A ATÉ 50 A	UN	2,00	R\$ 139,03	R\$ 175,06	R\$ 350,12
7.3.5 PISO							
SINAPI	94438	(COMPOSIÇÃO REPRESENTATIVA) DO SERVIÇO DE CONTRAPISO EM ARGAMASSA TRAÇO 1:4 (C/M E AREIA), EM BETONEIRA 400 L, ESPESSURA 3 CM ÁREAS SECAS E 3 CM ÁREAS MOLHADAS, PARA EDIFICAÇÃO HABITACIONAL UNIFAMILIAR (CASA) E EDIFICAÇÃO PÚBLICA PADRÃO. AF. 11/2014	M2	11,00	39,25	R\$ 49,42	R\$ 543,62

PRAÇA DO PAÇO MUNICIPAL, Nº 10 - CENTRO - CEP: 11950-000 - CAJATI/SP
SITE: www.cajati.sp.gov.br/site | FONE: (13) 3854-8700

Assinado por 3 pessoas: MARIA CLAUDIA BRONDANI RABELO, JAISON SANGALETTI e LUIZ HENRIQUE KOGA
Para verificar a validade das assinaturas, acesse <https://cajati.1doc.com.br/verificacao/158E-4864-5933-2B47> e informe o código 158E-4864-5933-2B47



Visto
Secretaria de Assuntos

Urldjcos

Página 121 de 144

ORÇAMENTO

OBJETO: REFORMA DA EMEI PATINHO FEIO - (ANTIGO PRÉDIO DO SESMT)

LOCAL: RUA ESCOLÁSTICA DE PONTES LIMA, 274, BICO DO PATO, CAJATI-SP

FONTE	COD.	DESCRIÇÃO DOS SERVIÇOS	UND.	QUANT.	Preço Unitário (R\$)	Pr. Unit. + B.D.L. (R\$)	Pr. Total (R\$)
CDHU	32.16.010	IMPERMEABILIZAÇÃO EM PINTURA DE ASFALTO OXIDADO COM SOLVENTES ORGÂNICOS, SOBRE MASSA	M2	11,00	R\$ 18,89	R\$ 23,78	R\$ 261,58
CDHU	18.08.002	REVESTIMENTO EM PORCELANATO ESMALTADO POLIDO PARA ÁREA INTERNA E AMBIENTE COM TRÁFEGO MÉDIO, GRUPO DE ABSORÇÃO BIA, ASSENTADO COM ARGAMASSA COLANTE INDUSTRIALIZADA, REJUNTADO PEITORIL E/OU SOLERA EM GRANITO, ESPESSURA DE 2 CM E LARGURA ATÉ 20 CM, ACABAMENTO POLIDO	M2	12,10	R\$ 223,79	R\$ 281,79	R\$ 3.409,66
CDHU	19.01.062	REVESTIMENTO EM PORCELANATO ESMALTADO ACETINADO PARA ÁREA INTERNA E AMBIENTE COM ACESSO AO EXTERIOR, GRUPO DE ABSORÇÃO BIA, ASSENTADO COM ARGAMASSA COLANTE INDUSTRIALIZADA, REJUNTADO PEITORIL E/OU SOLERA EM GRANITO, ESPESSURA DE 2 CM E LARGURA ATÉ 20 CM, ACABAMENTO POLIDO	M	1,40	R\$ 157,17	R\$ 192,90	R\$ 277,06
7.3.6 REVESTIMENTO							
CDHU	03.03.020	APIÇAMENTO MANUAL DE PISO, PAREDE OU TETO	M2	45,00	R\$ 2,65	R\$ 9,33	R\$ 149,85
CDHU	17.02.220	REBOCO	M2	28,50	R\$ 11,70	R\$ 14,73	R\$ 419,81
CDHU	32.16.010	IMPERMEABILIZAÇÃO EM PINTURA DE ASFALTO OXIDADO COM SOLVENTES ORGÂNICOS, SOBRE MASSA	M2	45,00	R\$ 18,89	R\$ 23,78	R\$ 1.070,10
CDHU	18.08.000	REVESTIMENTO EM PORCELANATO ESMALTADO ACETINADO PARA ÁREA INTERNA E AMBIENTE COM ACESSO AO EXTERIOR, GRUPO DE ABSORÇÃO BIA, ASSENTADO COM ARGAMASSA COLANTE INDUSTRIALIZADA, REJUNTADO PEITORIL E/OU SOLERA EM GRANITO, ESPESSURA DE 2 CM E LARGURA ATÉ 20 CM, ACABAMENTO POLIDO	M2	45,00	R\$ 131,88	R\$ 160,00	R\$ 7.472,70
CDHU	33.10.010	TINTA LÁTEX ANTIFUMO EM MASSA, INCLUSIVE PREPARO	M2	11,00	R\$ 26,40	R\$ 33,24	R\$ 365,64
7.3.7 LOUÇAS, DIVISÓRIA E ACESSÓRIOS							
CDHU	44.01.800	BACIA SIFONADA COM CAIXA DE DESCARGA ACOPLADA SEM TAMPA - 6 LITROS	CJ	2,00	R\$ 812,64	R\$ 1.023,27	R\$ 2.046,54
CDHU	44.03.360	DUCHA HIGIÊNICA CROMADA	UN	2,00	R\$ 615,51	R\$ 775,05	R\$ 1.550,10
CDHU	44.02.062	TAMPOBANCADA EM GRANITO, COM FRONTO, ESPESSURA DE 2 CM, ACABAMENTO POLIDO	M2	1,20	R\$ 840,20	R\$ 1.057,97	R\$ 1.269,56
CDHU	44.01.270	CUBA DE LOUÇA DE EMBUTIR OVAL	UN	1,00	R\$ 132,66	R\$ 167,04	R\$ 167,04
CDHU	44.03.590	TORNEIRA DE MESA PARA PIA COM BICA MÓVEL E AREJADOR EM LATÃO FUNDIDO CROMADO	UN	1,00	R\$ 216,05	R\$ 272,05	R\$ 272,05
SINAPI	86884	ENGATE FLEXÍVEL EM PLÁSTICO BRANCO, 1/2" X 30CM - FORNECIMENTO E INSTALAÇÃO, AF. 01/2020	UN	1,00	12,44	R\$ 15,66	R\$ 15,66
CDHU	44.20.010	SIFÃO PLÁSTICO SANFONADO UNIVERSAL DE 1"	UN	1,00	R\$ 26,65	R\$ 33,55	R\$ 33,55
CDHU	14.30.010	DIVISÓRIA EM PLACAS DE GRANITO COM ESPESSURA DE 3 CM	M2	5,28	R\$ 1.021,55	R\$ 1.286,33	R\$ 6.791,82
CDHU	25.02.310	PORTA DE ABRIR EM ALUMÍNIO TIPO LAMBRI, SOB MEDIDA - COR BRANCA	M2	2,03	R\$ 1.405,80	R\$ 1.770,18	R\$ 3.593,47
CDHU	28.01.070	FERRAGEM COMPLETA PARA PORTA DE BOX DE WC TIPO LIVRE/Ocupado	CJ	2,00	R\$ 292,69	R\$ 368,55	R\$ 737,10
CDHU	44.03.010	DISPENSER TOALHEIRO EM ABS E POLICARBONATO PARA BOBINA DE 20 CM X 200 M, COM ALAVANCA	UN	1,00	R\$ 259,76	R\$ 327,08	R\$ 327,08
CDHU	44.03.050	DISPENSER PAPEL HIGIÊNICO EM ABS PARA ROLÃO 300 / 600 M, COM VISOR	UN	2,00	R\$ 83,39	R\$ 105,00	R\$ 210,00
CDHU	44.03.130	SABONETEIRA TIPO DISPENSER, PARA REFIL DE 800 ML	UN	1,00	R\$ 66,68	R\$ 82,70	R\$ 82,70
FDE	08.15.002	BN-01 BANHO BERCÁRIO	un	1,00	R\$ 4.172,46	R\$ 5.253,95	R\$ 5.253,95
FDE	08.15.003	BN-02 BANHO INFANTIL	cl	1,00	R\$ 1.230,92	R\$ 1.549,97	R\$ 1.549,97
							SUBTOTAL R\$ 176.814,45
8. SALA DA COORDENAÇÃO							
8.1 ABERTURA DE NOVA VÃO DE PORTA E MUDANÇA DE ABERTURA DE PORTA EXISTENTE							
CDHU	04.08.020	RETIRADA DE FOLHA DE ESQUADRIA EM MADEIRA	UN	1,68	R\$ 19,56	R\$ 24,62	R\$ 41,36
CDHU	04.08.060	RETIRADA DE BATENTE COM GUARNIÇÃO E PEÇAS LINEARES EM MADEIRA, CHUMBADOS	M	5,70	R\$ 11,73	R\$ 14,77	R\$ 84,19
CDHU	03.02.040	DEMOLIÇÃO MANUAL DE ALVENARIA DE ELEVAÇÃO OU ELEMENTO VAZADO, INCLUINDO REVESTIMENTO	M3	0,34	R\$ 70,56	R\$ 88,84	R\$ 29,85
SINAPI	93186	VERGA MOLADA IN LOCO EM CONCRETO PARA JANELAS COM ATÉ 1,5 M DE VÃO, AF. 03/2016	M	1,70	98,40	R\$ 123,90	R\$ 210,63
CDHU	17.02.020	CHAPISCO	M2	8,58	R\$ 6,38	R\$ 8,03	R\$ 68,90
CDHU	17.02.220	REBOCO	M2	8,58	R\$ 11,70	R\$ 14,73	R\$ 126,38
CDHU	23.09.040	PORTA LISA COM BATENTE EM MADEIRA - 80 X 210 CM	UN	1,68	R\$ 591,81	R\$ 745,20	R\$ 1.251,94
CDHU	19.01.062	PEITORIL E/OU SOLERA EM GRANITO, ESPESSURA DE 2 CM E LARGURA ATÉ 20 CM, ACABAMENTO POLIDO	M	0,90	R\$ 157,17	R\$ 192,90	R\$ 178,11
CDHU	23.20.040	RECOLOCAÇÃO DE FOLHAS DE PORTA OU JANELA	UN	1,00	R\$ 82,59	R\$ 79,81	R\$ 79,81
CDHU	23.20.100	BATENTE DE MADEIRA PARA PORTA	M	5,30	R\$ 54,09	R\$ 68,11	R\$ 360,98
8.2 DIVISÓRIA							
CDHU	14.30.190	DIVISÓRIA EM PLACAS DE GESSO ACARTONADO, RESISTÊNCIA AO FOGO 60 MINUTOS, ESPESSURA 120/90MM - 1RF / 1RF LM	M2	8,40	R\$ 225,47	R\$ 283,91	R\$ 2.384,84
8.3 PINTURA							
CDHU	33.10.010	TINTA LÁTEX ANTIFUMO EM MASSA, INCLUSIVE PREPARO	M2	73,80	R\$ 26,40	R\$ 33,24	R\$ 2.453,11
							SUBTOTAL R\$ 7.299,11
9. SALA DA DIREÇÃO							
9.1 FECHAMENTO DE PORTA EXISTENTE							
CDHU	04.08.020	RETIRADA DE FOLHA DE ESQUADRIA EM MADEIRA	UN	1,68	R\$ 19,56	R\$ 24,62	R\$ 41,36
CDHU	04.08.060	RETIRADA DE BATENTE COM GUARNIÇÃO E PEÇAS LINEARES EM MADEIRA, CHUMBADOS	M	5,70	R\$ 11,73	R\$ 14,77	R\$ 84,19
CDHU	14.10.111	ALVENARIA DE BLOCO DE CONCRETO DE VEDAÇÃO DE 14 X 19 X 39 CM - CLASSE C	M2	1,68	R\$ 81,77	R\$ 102,96	R\$ 172,97
CDHU	17.02.020	CHAPISCO	M2	5,06	R\$ 6,38	R\$ 8,03	R\$ 40,63
CDHU	17.02.220	REBOCO	M2	5,06	R\$ 11,70	R\$ 14,73	R\$ 74,53
9.2 PINTURA							
CDHU	33.10.010	TINTA LÁTEX ANTIFUMO EM MASSA, INCLUSIVE PREPARO	M2	66,80	R\$ 26,40	R\$ 33,24	R\$ 2.220,43
							SUBTOTAL R\$ 2.634,12
10. SALA 01							
10.1 DEMOLIÇÃO DE PAREDE EXISTENTE E MUDANÇA DE ABERTURA DE PORTA EXISTENTE							
CDHU	04.08.020	RETIRADA DE FOLHA DE ESQUADRIA EM MADEIRA	UN	1,68	R\$ 19,56	R\$ 24,62	R\$ 41,36
CDHU	04.08.060	RETIRADA DE BATENTE COM GUARNIÇÃO E PEÇAS LINEARES EM MADEIRA, CHUMBADOS	M	5,70	R\$ 11,73	R\$ 14,77	R\$ 84,19
CDHU	03.02.040	DEMOLIÇÃO MANUAL DE ALVENARIA DE ELEVAÇÃO OU ELEMENTO VAZADO, INCLUINDO REVESTIMENTO	M3	0,60	R\$ 70,56	R\$ 88,84	R\$ 53,30
CDHU	17.02.220	REBOCO	M2	0,30	R\$ 11,70	R\$ 14,73	R\$ 4,42

PRAÇA DO PAÇO MUNICIPAL, Nº 10 - CENTRO - CEP: 11950-000 - CAJATI/SP
SITE: www.cajati.sp.gov.br/site | FONE: (13) 3854-8700

Assinado por 3 pessoas: MARIA CLAUDIA BRONDANI RABELO, JAISON SANGALETTI e LUIZ HENRIQUE KOGA
Para verificar a validade das assinaturas, acesse <https://cajati.1doc.com.br/verificacao/158E-4864-5933-2B47> e informe o código 158E-4864-5933-2B47



Visto
Secretaria de Assuntos
Jurídicos

ORÇAMENTO

OBJETO: REFORMA DA EMEI PATINHO FEIO - (ANTIGO PRÉDIO DO SESMT)

LOCAL: RUA ESCOLÁSTICA DE PONTES LIMA, 274, BICO DO PATO, CAJATI-SP

FORTE	COD.	DESCRIÇÃO DOS SERVIÇOS	UND.	QUANT.	Preço Unitário (R\$)	Pr. Unit. + B.D.L. (R\$)	Pr. Total (R\$)
CDHU	23.20.04.0	RECOLOCAÇÃO DE FOLHAS DE PORTA OU JANELA	UN	1,00	R\$ 62,59	R\$ 78,81	R\$ 78,81
CDHU	23.20.10.0	BATENTE DE MADEIRA PARA PORTA	M	5,70	R\$ 54,09	R\$ 68,11	R\$ 388,23
10.2 PINTURA							
CDHU	33.10.01.0	TINTA LATEX ANTIFOFO EM MASSA, INCLUSIVE PREPARO	M2	63,00	R\$ 26,40	R\$ 33,24	R\$ 2.094,12
						SUBTOTAL	R\$ 2.744,43
11. BANHEIRO DOS FUNCIONÁRIOS							
CDHU	44.20.28.0	TAMPA DE PLÁSTICO PARA BACIA SANITÁRIA	UN	2,00	R\$ 54,71	R\$ 68,89	R\$ 137,78
CDHU	44.03.01.0	DISPENSER TOALHEIRO EM ABS E POLICARBONATO PARA BOBINA DE 20 CM X 200 M, COM ALAVANCA	UN	1,00	R\$ 259,76	R\$ 327,08	R\$ 327,08
CDHU	44.03.05.0	DISPENSER PAPEL HIGIENICO EM ABS PARA ROLAO 300 / 600 M, COM VISOR	UN	2,00	R\$ 83,39	R\$ 105,00	R\$ 210,00
CDHU	44.03.13.0	SABONETEIRA TIPO DISPENSER, PARA REFIL DE 800 ML	UN	1,00	R\$ 65,68	R\$ 82,70	R\$ 82,70
						SUBTOTAL	R\$ 757,56
12. TROCA DE PORTAS EXTERNAS							
CDHU	04.08.02.0	RETRADA DE FOLHA DE ESQUADRIA EM MADEIRA	UN	13,00	R\$ 19,56	R\$ 24,62	R\$ 320,06
CDHU	04.08.06.0	RETRADA DE BATENTE COM GUARNIÇÃO E PEÇAS LINZARES EM MADEIRA, CHUMBADOS	M	50,00	R\$ 11,73	R\$ 14,77	R\$ 738,50
CDHU	23.09.04.0	PORTA LISA COM BATENTE MADEIRA - 80 X 210 CM	UN	10,00	R\$ 591,81	R\$ 745,20	R\$ 7.452,00
CDHU	25.02.02.0	PORTA DE ENTRADA DE ABRIR EM ALUMINIO, SOB MEDIDA	M2	4,20	R\$ 1.009,53	R\$ 1.271,20	R\$ 5.339,04
CDHU	33.12.01.1	ESMALTE A BASE DE AGUA EM MADEIRA, INCLUSIVE PREPARO	M2	33,60	R\$ 44,07	R\$ 55,49	R\$ 1.864,46
						SUBTOTAL	R\$ 15.714,06
13. INSTALAÇÃO DE BEBEDOURO							
SINAPI	90443	RASGO EM ALVENARIA PARA RAMAIS/ DISTRIBUIÇÃO COM DIAMETROS MENORES OU IGUAIS A 40 MM, AF. 05/2015	M	10,00	R\$ 15,64	R\$ 19,69	R\$ 196,90
SINAPI	90445	RASGO EM CONTRAPISO PARA RAMAIS/ DISTRIBUIÇÃO COM DIAMETROS MAIORES QUE 40 MM E MENORES OU IGUAIS A 75 MM, AF. 05/2015	M	15,00	R\$ 32,83	R\$ 41,33	R\$ 619,95
CDHU	46.01.02.0	TUBO DE PVC RIGIDO SOLDÁVEL MARROM, DN= 25 MM, (3/4"), INCLUSIVE CONEXÕES	M	10,00	R\$ 28,04	R\$ 35,30	R\$ 353,00
CDHU	46.02.01.0	TUBO DE PVC RIGIDO BRANCO, PONTAS LISAS, SOLDÁVEL, LINHA ESGOTO SERIE NORMAL, DN= 40 MM, INCLUSIVE CONEXÕES	M	15,00	R\$ 33,17	R\$ 41,76	R\$ 626,40
SINAPI	101370	BEBEDOURO ELÉTRICO COM SISTEMA DE REFRIGERAÇÃO E DUAS SAÍDAS - 40L	UN	1,00	R\$ 1.386,61	R\$ 1.746,01	R\$ 1.746,01
CDHU	17.03.04.0	CIMENTADO DESEMPENADO E ALISADO (QUEIMADO)	M2	4,50	R\$ 35,08	R\$ 44,17	R\$ 198,77
CDHU	17.02.22.0	REBOCO	M2	3,00	R\$ 11,70	R\$ 14,73	R\$ 44,19
						SUBTOTAL	R\$ 3.785,22
14. PINTURA EXTERNA							
CDHU	33.10.01.0	TINTA LATEX ANTIFOFO EM MASSA, INCLUSIVE PREPARO	M2	237,50	R\$ 26,40	R\$ 33,24	R\$ 7.894,50
CDHU	33.10.03.0	TINTA ACRILICA ANTIFOFO EM MASSA, INCLUSIVE PREPARO	M2	127,50	R\$ 30,44	R\$ 38,33	R\$ 4.887,08
SINAPI	100745	PINTURA COM TINTA ALQUIDICA DE ACABAMENTO (ESMALTE SINTETICO BRILHANTE) PULVERIZADA SOBRE SUPERFÍCIES METÁLICAS (EXCETO PERFIL) EXECUTADO EM OBRA, (POR DEMÃO), AF. 01/2020, PE	M2	179,20	R\$ 26,91	R\$ 33,88	R\$ 6.071,30
SINAPI	100746	PINTURA COM TINTA ALQUIDICA DE ACABAMENTO (ESMALTE SINTETICO BRILHANTE) APLICADA A ROLO OU PINCEL SOBRE SUPERFÍCIES METÁLICAS (EXCETO PERFIL) EXECUTADO EM OBRA (POR DEMÃO), AF. 01/2020	M2	58,80	R\$ 27,49	R\$ 34,61	R\$ 2.035,07
CDHU	33.06.02.0	ACRILICO PARA QUADRAS E PISOS CIMENTADOS	M2	240,00	R\$ 22,94	R\$ 28,88	R\$ 6.931,20
FDE	15.04.00.1	CAIAÇÃO	m²	60,00	R\$ 8,81	R\$ 11,09	R\$ 665,40
						SUBTOTAL	R\$ 28.484,54
15. SERVIÇOS FINAIS							
CDHU	05.07.04.0	REMOÇÃO DE ENTULHO SEPARADO DE OBRA COM CAÇAMBA METÁLICA - TERRA, ALVENARIA, CONCRETO, ARGAMASSA, MADEIRA, PAPEL, PLÁSTICO OU METAL	M3	15,00	R\$ 103,94	R\$ 130,88	R\$ 1.963,20
CDHU	55.01.02.0	LIMPEZA FINAL DA OBRA	M2	130,00	R\$ 12,35	R\$ 15,55	R\$ 2.021,50
CDHU	55.01.14.0	LIMPEZA DE SUPERFÍCIE COM HIDROJATEAMENTO	M2	280,00	R\$ 6,92	R\$ 8,71	R\$ 2.438,80
						SUBTOTAL	R\$ 6.423,50
						TOTAL GERAL	R\$ 439.227,53

Referência: CDHU - BOLETIM 191 - COM DESONERAÇÃO
SINAPI 08/2023 - COM DESONERAÇÃO
SIURB 07/2023 - COM DESONERAÇÃO

CAJATI, 28 DE NOVEMBRO DE 2023

PRAÇA DO PAÇO MUNICIPAL, Nº 10 - CENTRO - CEP: 11950-000 - CAJATI/SP
SITE: www.cajati.sp.gov.br/site | FONE: (13) 3854-8700

Assinado por 3 pessoas: MARIA CLAUDIA BRONDANI RABELO, JAISON SANGALETTI e LUIZ HENRIQUE KOGA
Para verificar a validade das assinaturas, acesse <https://cajati.1doc.com.br/verificacao/158E-4864-5933-2B47> e informe o código 158E-4864-5933-2B47



Visto
Secretaria de Assuntos

Jurídicos

Página 123 de 144

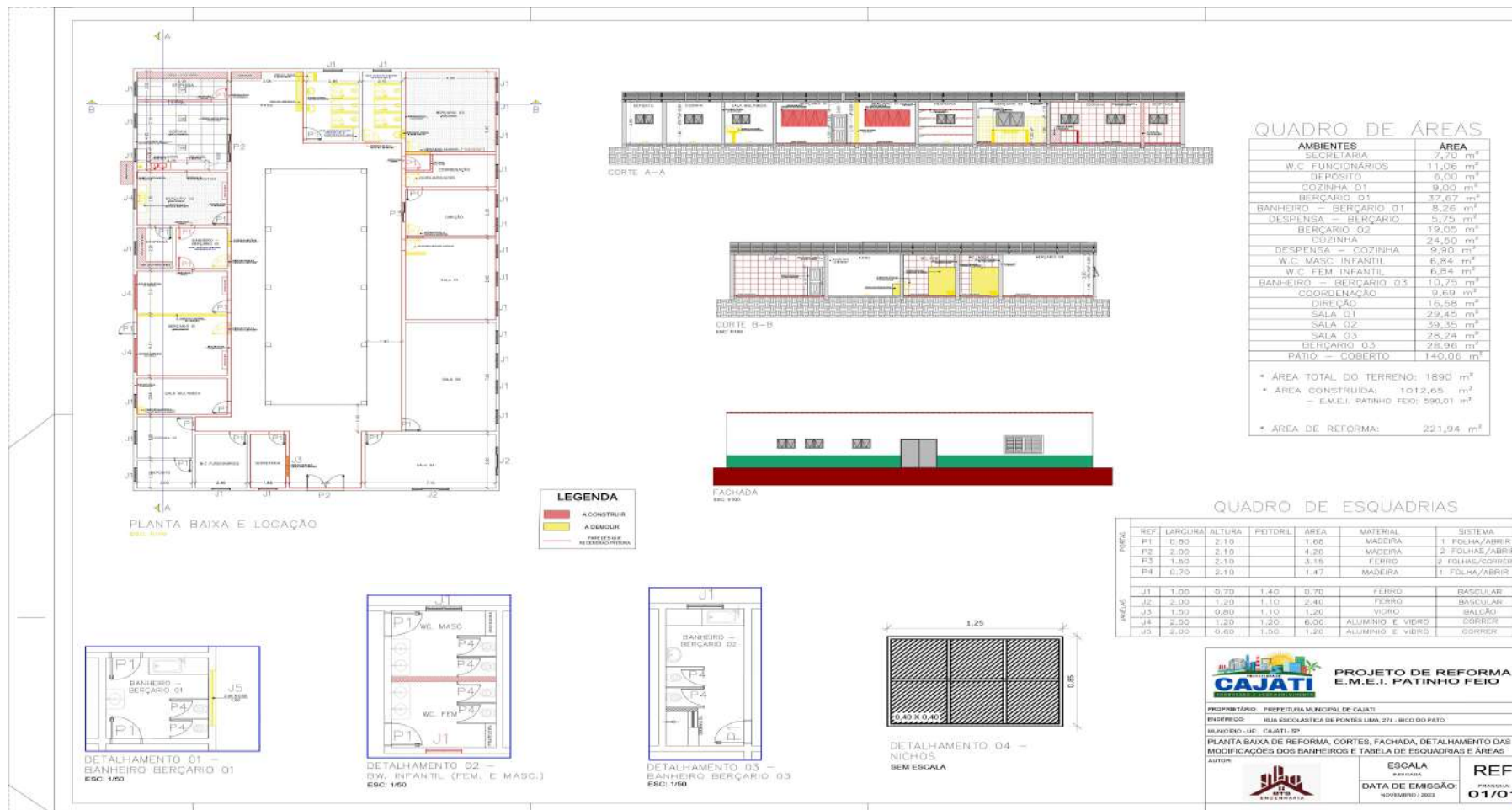

Visto
Secretaria de Assuntos
Jurídicos

Página 124 de 144



**VERIFICAÇÃO DAS
ASSINATURAS**



Código para verificação: 158E-4864-5933-2B47

Este documento foi assinado digitalmente pelos seguintes signatários nas datas indicadas:

- ✓ MARIA CLAUDIA BRONDANI RABELO (CPF 088.XXX.XXX-85) em 30/11/2023 15:18:33 (GMT-03:00)
Papel: Assinante
Emitido por: Sub-Autoridade Certificadora 1Doc (Assinatura 1Doc)
- ✓ JAISON SANGALETTI (CPF 823.XXX.XXX-53) em 30/11/2023 15:57:03 (GMT-03:00)
Papel: Assinante
Emitido por: Sub-Autoridade Certificadora 1Doc (Assinatura 1Doc)
- ✓ LUIZ HENRIQUE KOGA (CPF 087.XXX.XXX-13) em 30/11/2023 15:59:46 (GMT-03:00)
Papel: Assinante
Emitido por: Sub-Autoridade Certificadora 1Doc (Assinatura 1Doc)

Para verificar a validade das assinaturas, acesse a Central de Verificação por meio do link:

<https://cajati.1doc.com.br/verificacao/158E-4864-5933-2B47>

Visto
Secretaria de Assuntos
Jurídicos

Página 125 de 144



ANEXO II

MODELO DE DECLARAÇÃO DE QUE NÃO EMPREGA MENORES

(inciso XXXIII do art. 7º, da Constituição Federal de 1988)

(em papel timbrado da empresa)

PROCESSO ADMINISTRATIVO ELETRÔNICO Nº 982/ 2023 1 DOC

CONCORRÊNCIA Nº 030/ 2023

Declaramos para os devidos fins, que a empresa _____, inscrita no CNPJ sob o n.º _____, situada na _____ (endereço completo), interessada em participar do processo licitatório **CONCORRÊNCIA Nº 030/ 2023 – PROCESSO ADMINISTRATIVO ELETRÔNICO Nº 982/ 2023 1 DOC** da **PREFEITURA DO MUNICÍPIO DE CAJATI – SP**, não emprega menores de 18 (dezoito) anos em trabalho noturno, perigoso ou insalubre nem em qualquer outro trabalho menores de 16 (dezesesseis) anos, salvo na condição de aprendiz, a partir dos 14 (quatorze) anos, conforme previsto no inciso XXXIII do art. 7º, da Constituição Federal de 1988.

Declaro ainda, sob as penas da Lei, que, nos termos do § 6º do artigo 27 da Lei nº 6.544, de 22 de novembro de 1989, nos encontramos em situação regular perante o Ministério do Trabalho no que se refere à observância do disposto no inciso XXXIII do artigo 7º da Constituição Federal.

Declaro ainda, que me encontro em situação regular perante o Ministério do Trabalho no que se refere à Lei Federal nº 9.854/ 99 quanto a observância do disposto no inciso XXXIII do artigo 7º da Constituição Federal

_____, de _____ de 2023.

Nome, RG, Função ou cargo e Assinatura

Visto
Secretaria de Assuntos

Jurídicos

A N E X O III

MINUTA DO CONTRATO

CONTRATO Nº

Pelo presente instrumento de contrato de obras, que entre si fazem, de um lado a **PREFEITURA DO MUNICÍPIO DE CAJATI**, estabelecida na Praça do Paço Municipal – Centro – Cajati – SP, inscrita no CNPJ sob o nº 64.037.815/0001-28, representada pelo Prefeito Municipal de Cajati, Sr. Luiz Henrique Koga, daqui em diante designada **CONTRATANTE**, e, de outro lado a empresa, situada à, com inscrição no CNPJ MF sob nº e I.E. nº, aqui representada pelo Sr., de ora em diante designado **CONTRATADA**, que tem como justo e contratado entre si, na Concorrência nº 030/2023, PROCESSO ADMINISTRATIVO ELETRÔNICO Nº 982/2023 1DOC, conforme Lei Federal nº 8.666 de 21/06/1993 e suas atualizações e o Decreto Municipal nº 1991/2023, que se regerá pelas cláusulas e condições, abaixo discriminadas, que as partes reciprocamente aceitam e outorgam a saber :

CLÁUSULA PRIMEIRA – DO OBJETO

Contratação de empresa especializada para realização de reforma da EMEI Patinho Feio (antigo prédio do SESMT), localizado na Rua Escolástica de Pontes Lima, nº 274 - Bairro Bico do Pato - Cajati/ SP, conforme relacionado no Anexo I do Edital de Concorrência nº 030/2023.

CLÁUSULA SEGUNDA – DO LOCAL E PRAZO DA EXECUÇÃO DOS SERVIÇOS

A **CONTRATADA** se obriga a prestar os serviços, por período de 120 (cento e vinte) dias, a contar da data da assinatura das autorizações para início dos serviços, podendo ser prorrogado, nos termos do Artigo 57, §1º, incisos I a VI da Lei Federal nº 8666/93 e demais atualizações, desde que devidamente justificado e nas condições abaixo especificadas.

a) **Quando a obra ou serviço for subsidiada por valores de Convênio celebrado com o Estado ou União, e for necessária a prorrogação para se aguardar a liberação de repasses;**

b) **Quando for comprovada urgência ou emergência, decorrente de calamidade pública ou estado de necessidade (chuvas torrenciais frequentes, desmoronamento ou outro fator originário da natureza), devidamente comprovado;**

c) **Por caso fortuito, de força maior ou fato imprevisível devidamente justificado.**

d) **Quando nos termos do Artigo 65 da Lei Federal nº 8666/93 e demais atualizações, houver aditamento da obra, mediante acréscimo.**

Visto
Secretaria de Assuntos

Jurídicos

Em hipótese alguma será admitida a prorrogação do prazo contratual consignado na Cláusula Segunda, sob a justificativa de falta de material ou insumos; falta de mão de obra qualificada; dificuldades na execução das obras ou serviços.

Qualquer atraso nos Serviços sob as justificativas descritas na Cláusula Segunda, implicará na não prorrogação do prazo contratual, acarretando o vencimento do contrato, com a aplicação das penalidades de multa pela obrigação não-cumprida, retenção da garantia contratual, se houver, e decretação de impedimento de contratar com a Prefeitura de Cajati pelo prazo de 02 (dois) anos.

Eventual prorrogação deverá ser dada com antecedência necessária, e só ocorrerá devidamente justificada pela empresa e ratificada pela Secretaria Municipal de Obras e Mobilidade Urbana, sendo o caso, ficando a solicitação sujeita a rejeição se não absolutamente comprovada a necessidade. A prorrogação imotivada implicará rescisão do contrato, perdas e danos e penalidades legais.

A subcontratação é permitida mediante prévia autorização da CONTRATANTE somente para os serviços e projetos que ultrapassem a competência técnica do responsável pelos serviços. Devendo ainda a contratada efetuar o pagamento em, no máximo, dois dias após o recebimento do Município à subcontratada. Deverá ser apresentado, previamente, ou seja, antes da subcontratação, o contrato de subempreitada firmado entre as partes para apreciação e aprovação das condições pela CONTRATANTE.

Estando a subcontratada em débito com a CONTRATANTE ou impedida de com ela contratar, a subcontratação não será autorizada, sob pena de rescisão contratual se a CONTRATADA ignorar a não autorização.

CLÁUSULA TERCEIRA – DO VALOR DO CONTRATO

O valor do presente contrato constitui a importância de **R\$ _____** (xxxxxxxxxxxxxxxxxxxxxx), fixo e irrevogável.

A **CONTRATADA** fica obrigada a aceitar, nas mesmas condições contratuais, os acréscimos ou supressões do objeto até 25% (vinte e cinco por cento) do valor inicial atualizado do contrato, por acordo entre as contratantes.

Parágrafo Único – O preço referido no caput, além da mão de obra, materiais e todos os equipamentos necessários à execução dos serviços, bem como todas as despesas com transportes, seguros, equipamentos de segurança, impostos e/ou taxas e com outras pertinentes correrão por conta da **CONTRATADA**, que responderá pela realização das mesmas independentemente da manifestação do preposto da **CONTRATANTE**, sendo condição obrigatória para a realização dos respectivos pagamentos.

Deverá ser observada pelas licitantes a retenção do Imposto de Renda conforme Decreto Municipal nº 1991/2023 e a IN RFB nº 1.234/2014.

CLÁUSULA QUARTA - DAS CONDIÇÕES DE PAGAMENTO

A **CONTRATANTE** pagará à **CONTRATADA** de acordo com a medição a preço unitário, medição mensal.

Visto
Secretaria de Assuntos

Urjídicos

O pagamento do valor da medição será realizado em até 15 (quinze) dias após a emissão da Nota Fiscal / Fatura devidamente atestada pela Contratante.

Critério de Medição: Serviço a preço unitário, medição mensal.

CLÁUSULA QUINTA – DO RECURSO FINANCEIRO

O recurso financeiro para atendimento ao objeto do presente exercício, conforme Elemento Econômico 4.4.90.51 do Código de Recurso e Fonte, será atendido pela dotação codificada sob nº :

- Adequação Espaço Escola EMEI Patinho Feio - Bico do Pato - 12.365.0018.1137
Obras e Instalações – 4.4.90.51
Incluídas no Plano Plurianual da Prefeitura do Município de Cajati.

CLÁUSULA SEXTA – DA PRAÇA DE PAGAMENTO

Os pagamentos serão efetuados por meio de depósito em Conta Corrente da empresa, pela Seção de Tesouraria da Prefeitura do Município de Cajati.

CLÁUSULA SÉTIMA – DA OBRIGAÇÃO DA CONTRATADA

a) A Contratada assume integral responsabilidade por todos os equipamentos e materiais necessários à execução do serviço, bem como pelos profissionais empregados, inclusive pelos encargos trabalhistas, previdenciários, fiscais e comerciais incidentes ou que venham a incidir sobre o objeto do presente contrato, bem como se responsabiliza pela utilização de materiais de primeira qualidade, respondendo por esta utilização.

Parágrafo Único - A inadimplência da Contratada, com referência aos encargos estabelecidos nestas cláusulas, não transfere à Contratante a responsabilidade por seu pagamento, nem poderá onerar o objeto deste contrato.

- b) A Contratada se obriga a submeter à aprovação da contratante todos os materiais a serem utilizados nos serviços, antes de sua aplicação.
- c) A Contratada é responsável pelos danos causados diretamente à contratante ou terceiros de sua culpa ou dolo na execução deste contrato, não excluindo ou reduzido essa responsabilidade a fiscalização e acompanhamento exercido pelo representante da Contratante.
- d) A Contratada se obriga a operar os equipamentos com pessoal especializado, arcando com todas as despesas com manutenção dos equipamentos, combustível, salários, encargos sociais, transporte, alimentação e estadia de seu pessoal, impostos e taxas incidentes sobre o objeto deste contrato.
- e) A Contratada se obriga a fornecer os equipamentos de proteção e segurança necessários à perfeita execução dos serviços, bem como, adota procedimentos de segurança que garantam a integridade física dos seus empregados, responsabilizando-se por eventual acidente que os mesmos venham a sofrer durante a execução dos serviços, objeto desta contratação.

Visto
Secretaria de Assuntos

Jurídicos

- f) A Contratada é obrigada a reparar, corrigir, remover, reconstruir ou substituir, às suas expensas no total ou em parte, o objeto do contrato em que se verificarem vícios, defeitos ou incorreções resultantes da execução resultantes por período de até 05 (cinco) anos.
- g) A Contratada se obriga a executar os serviços dentro do prazo estabelecido neste instrumento. Caso não sejam concluídos todos os serviços previstos no Termo de Referência, não será realizado o pagamento final.
- h) A empresa obriga-se a manter durante a execução do contrato, em compatibilidade com as obrigações por ela assumida, todas as condições de habilitação e qualificação que são exigidas nesta licitação.
- i) A Contratada deverá entregar na Prefeitura, no início dos trabalhos, a respectiva ART - Anotação de Responsabilidade Técnica junto ao CREA, devidamente preenchida e quitada.
- j) A **CONTRATADA** deverá manter durante toda a execução do contrato o registro em CTPS de todos os seus funcionários;
- k) A **CONTRATADA** deverá apresentar as medições com relatório fotográfico dos Serviços;
- l) Matricular os serviços no INSS e entregar à Contratante as guias de recolhimento das contribuições devidas ao INSS e ao FGTS, nos termos da legislação específica em vigor. As referidas guias serão acompanhadas em papel timbrado da Contratada, carimbada e assinada por pessoa legalmente habilitada para tal fim, atestando, sob as penas da lei, que as mesmas correspondem fielmente ao total de mão de obra empregada nos serviços contratados;
- m) Obedecer às normas de higiene e prevenção de acidentes, a fim de garantir a salubridade e a segurança no acampamento e canteiro de serviços;
- n) Arcar, sem ônus para a Contratante, com todas as despesas decorrentes de eventuais trabalhos noturnos e em domingos e feriados, inclusive as de iluminação;
- o) Responder por todo ônus e obrigações concernentes às legislações Fiscal, Previdenciária, Trabalhista e Comercial, inclusive os decorrentes de acidentes de trabalho;
- p) Responder financeiramente, sem prejuízo das medidas e outras que possam ser adotadas, por quaisquer danos causados à União, Estado, Município ou terceiros, em razão da execução dos serviços;
- q) Executar todos os serviços e instalações de acordo com os projetos, especificações e demais elementos técnicos que integram este Edital, obedecendo rigorosamente às Normas Técnicas da ABNT, bem como as determinações da Contratante;
- r) Comunicar a Fiscalização e proceder, às suas expensas, as correções necessárias, sempre que ocorrerem falhas, erros ou omissões nos projetos, especificações e demais elementos técnicos que integram este Edital, assumindo a responsabilidade pela correta execução de todos os serviços. Tais correções somente serão efetuadas com a aprovação da Fiscalização, que por sua vez consultará o(s) autor(res) do(s) projeto(s), para efeito de autorização;

Visto
Secretaria de Assuntos

Jurídicos

Página 130 de 144

- s) Manter permanentemente no local dos serviços, equipe técnica suficiente, composta pelos profissionais habilitados e de capacidade comprovada indicados na relação da equipe mínima, que assuma perante a Fiscalização, a responsabilidade técnica dos mesmos até sua entrega definitiva, inclusive com poderes para deliberar sobre qualquer determinação de emergência que se torne necessária;
- t) Reparar, corrigir, remover, reconstruir ou substituir, total ou parcialmente, às suas expensas, serviços objeto do Contrato em que se verificarem vícios, defeitos ou incorreções, resultantes da execução irregular, do emprego de materiais ou equipamentos inadequados ou não correspondentes às especificações;
- u) Apresentar na assinatura do Contrato os seguintes documentos:
- Ficha de Registro de todos os funcionários que trabalharão no serviço referente ao objeto do Contrato;
 - PGR – Programa de Gerenciamento de Riscos;
 - PCMSO – Programa de Controle Médico de Saúde Ocupacional;
 - ASO – Atestado de Saúde Ocupacional;
 - Guias de FGTS e INSS devidamente liquidadas;
 - R.E – relação de empregados da GFIP (incluindo resumo fechamento empresa FGTS e resumo das informações à Previdência Social).
- v) Apresentar na emissão da Nota Fiscal os seguintes documentos:
- Guias do FGTS e INSS devidamente liquidadas, referente ao mês de execução do serviço relacionado na nota fiscal.
 - R.E – relação de empregados da GFIP (incluindo resumo fechamento empresa FGTS e resumo das informações à Previdência Social).
- x) A contratada deverá apresentar mensalmente e em outra oportunidade se for solicitado, ao fiscalizador do contrato, ou a quem este indicar, cópias atualizadas das Certidões Negativas de Débito – CND, comprovante de regularidade com o INSS, Certificado de Regularidade junto ao FGTS e Certidão Negativa de Débitos Trabalhistas, bem como a Inexistência de fato impeditivo para o qual tenha concorrido a contratada.

CLAUSULA OITAVA – DAS OBRIGAÇÕES DA CONTRATANTE

A **CONTRATANTE** obriga-se a pagar pontualmente as medições dos serviços executados pela **CONTRATADA**.

CLAUSULA NONA – DA FISCALIZAÇÃO

A fiscalização da execução dos trabalhos da **CONTRATADA** será exercida pela **CONTRATANTE**, através de agente por ela designado, o qual poderá, junto ao Representante da **CONTRATADA**, solicitar a correção de eventuais falhas ou irregularidades que forem verificadas, as quais se não forem sanadas serão objeto de comunicação oficial à **CONTRATADA**, para aplicação das penalidades previstas neste Contrato.

CLÁUSULA DÉCIMA – DO REAJUSTAMENTO

O preço contratado permanecerá fixo e irrevogável, exceto nos casos previstos na legislação e em caso de prorrogação contratual previsto na cláusula terceira do contrato.

Visto
Secretaria de Assuntos

Jurídicos

Página 131 de 144

CLÁUSULA DÉCIMA PRIMEIRA – DASSANÇÕES ADMINISTRATIVAS PARA OS CONTRATADOS / DETENTORES DO CONTRATO.

11.1. Com fundamento nos artigos 86 e 87, incisos I a IV da Lei Federal nº 8.666, de 21 de junho de 1993, nos casos de retardamento, de falha na execução do contrato ou de inexecução total ou parcial do objeto, a CONTRATADA poderá ser apenada, isoladamente, ou juntamente com as multas definidas no item **11.2**, com as seguintes penalidades:

- a)** Advertência;
- b)** Suspensão temporária de participação em licitação e impedimento de contratar com a Administração, por prazo não superior a 02 (dois) anos;
- c)** Declaração de inidoneidade para licitar ou contratar com a Administração Pública enquanto perdurarem os motivos determinantes da punição ou até que seja promovida a reabilitação perante a própria autoridade que aplicou a penalidade, que será concedida sempre que o contratado ressarcir a Administração pelos prejuízos resultantes e após decorrido o prazo da sanção aplicada com base sanção anterior;
- d)** Impedimento de licitar e contratar com a União, Estados, Distrito Federal ou Municípios e descredenciamento nos sistemas de cadastramento de fornecedores a que se refere o inciso III do art. 87 da Lei nº 8666/ 1993, pelo prazo de até 02 (dois) anos.

11.1.1 A falha na execução do contrato, para fins de aplicação do quanto previsto no **item 11.1**, estará configurada quando a CONTRATADA se enquadrar em pelo menos uma das situações previstas na **Tabela 2**.

11.1.1.1. Os pontos serão computados a partir da aplicação da penalidade.

11.1.1.2. Sendo a infração objeto de recurso administrativo, os pontos correspondentes ficarão suspensos até o seu julgamento e, sendo mantida a penalidade, serão computados, observado o prazo de 12 (doze) meses, a contar da data da aplicação da penalidade.

11.2. A CONTRATADA estará sujeita às seguintes penalidades pecuniárias:

11.2.1. Multa de 1% (um por cento) sobre o valor do Contrato por dia de atraso no início da prestação de serviços, até o máximo de 10 (dez) dias.

11.2.1.1. No caso de atraso por período superior a 10 (dez) dias, poderá ser promovida, a critério exclusivo da CONTRATANTE, a rescisão contratual, por culpa da CONTRATADA, aplicando-se a pena de multa de 10% (dez por cento) do valor total do Contrato, além da possibilidade de aplicação da pena de suspensão temporária do direito de licitar e contratar com a Administração Pública, pelo prazo máximo de 02 (dois) anos.

11.2.2. Multa por inexecução parcial do contrato: 20% (vinte por cento) sobre o valor mensal da parcela não executada, além da possibilidade de aplicação da pena de suspensão temporária do direito de licitar e contratar com a Administração Pública, pelo prazo máximo de 02 (dois) anos.

11.2.3. Multa por inexecução total do contrato: 30% (trinta por cento) sobre o valor total do contrato, além da possibilidade de aplicação da pena de suspensão temporária do direito de licitar e contratar com a Administração Pública, pelo prazo máximo de 02 (dois) anos.

11.2.4. Pelo descumprimento das obrigações contratuais, a Administração aplicará multas conforme a graduação estabelecida nas tabelas seguintes:

TABELA 1

GRAU	CORRESPONDÊNCIA
1	0,2% do valor mensal do Contrato
2	0,4% do valor mensal do Contrato

Visto

Secretaria de Assuntos

Jurídicos

Página 132 de 144

3	0,8% do valor mensal do Contrato
4	1,6% do valor mensal do Contrato
5	3,2% do valor mensal do Contrato
6	4,0% do valor mensal do Contrato
X	O dobro do valor da última multa paga referente ao mesmo item

TABELA 2

ITEM	DESCRIÇÃO	GRAU
1	Permitir a presença de empregado não uniformizado ou com uniforme manchado, sujo, mal apresentado e/ ou sem crachá.	1
2	Manter empregado sem qualificação para a execução dos serviços.	1
3	Executar serviço incompleto, paliativo, provisório como por caráter permanente, ou deixar de providenciar recomposição complementar.	2
4	Fornecer informação falsa de serviço ou substituição de material licitado por outro de qualidade inferior.	2
5	Suspender ou interromper, salvo por motivo de força maior ou caso fortuito, os serviços contratuais.	6
6	Destruir ou danificar documentos por culpa ou dolo de seus agentes.	3
7	Utilizar as dependências da CONTRATANTE para fins diversos do objeto do contrato.	5
8	Recusar-se a executar serviço determinado pela FISCALIZAÇÃO, sem motivo justificado.	5
9	Permitir situação que crie a possibilidade de causar ou que cause dano físico, lesão corporal ou consequências letais.	6
10	Retirar das dependências da CONTRATANTE quaisquer equipamentos ou materiais previstos em contrato, sem autorização prévia do responsável.	1
11	Retirar funcionários ou encarregados do serviço durante o expediente, sem a anuência prévia da CONTRATANTE.	4

Para os itens a seguir, DEIXAR de:

12	Registrar e controlar, diariamente a assiduidade e a pontualidade de seu pessoal.	1
13	Substituir empregado que tenha conduta inconveniente ou incompatível com suas atribuições.	2
14	Manter a documentação de habilitação atualizada.	1
15	Cumprir horário estabelecido pelo contrato ou determinado pela FISCALIZAÇÃO	1
16	Cumprir determinação formal ou instrução complementar da FISCALIZAÇÃO.	2
17	Efetuar a reposição de empregados faltosos.	2
18	Entregar o uniforme aos empregados.	1
19	Creditar os salários nas contas bancárias dos empregados, em agências localizadas na cidade local da prestação dos serviços ou em outro definido pela Administração.	1
20	Entregar ou entregar com atraso ou incompleta a documentação exigida na cláusula referente às condições de pagamento.	2
21	Apresentar notas fiscais discriminando preço e quantidade de todos os materiais utilizados mensalmente, indicando marca, quantidade total e quantidade unitária	4
22	Manter em estoque equipamento discriminados em contrato, para uso diário.	2

Visto

Secretaria de Assuntos

Jurídicos

Página 133 de 144

23	Fornecer EPIs (Equipamento de Proteção Individual) aos seus empregados e de impor penalidades àqueles que se negar em a usá-los.	2
24	Substituir os equipamentos que apresentarem defeitos e/ou apresentarem rendimento insatisfatório em até 48 horas, contadas da comunicação da CONTRATANTE.	2
25	Efetuar o pagamento de salários, vales transportes e/ou refeição, seguros, encargos fiscais e sociais, bem como arcar com quaisquer despesas diretas e/ou indiretas relacionadas à execução do contrato nas datas avençadas.	6
26	Efetuar os recolhimentos mensais das contribuições sociais da Previdência Social ou do FGTS.	6
27	Apresentar os documentos obrigatórios por ocasião da assinatura do contrato.	3
28	Apresentar os documentos obrigatórios por ocasião da apresentação da Nota Fiscal, previstos em contrato.	3
29	Apresentar, quando solicitado pela FISCALIZAÇÃO, Certidão de Regularidade do FGTS, CND das contribuições previdenciárias, CND dos tributos mobiliários do Município de Cajati, CNDT fornecida pela Justiça do Trabalho.	3
30	Apresentar, quando solicitado pela FISCALIZAÇÃO, Relação Atualizada dos Empregados, Folha de Frequência dos Empregados, Folha de Pagamento dos Empregados acompanhados dos holerites, todos, vinculados à execução contratual.	3
31	Apresentar, quando solicitado pela FISCALIZAÇÃO, cópia do protocolo de envio dos arquivos emitidos pela conectividade social (GFIP/ SEFIP).	3
32	Apresentar, quando solicitado pela FISCALIZAÇÃO, cópia da relação de trabalhadores constantes da SEFIP, cópia da guia quitada do INSS (GPS), cópia da guia quitada do FGTS (GRF), referente ao período mencionado na notificação.	3
33	Cumprir quaisquer dos itens do contrato e seus anexos não previstos nesta tabela de multas.	2
34	Cumprir quaisquer dos itens do contrato de forma reincidente após formalmente notificada pela unidade fiscalizadora	X

11.2.4.1. Se, por qualquer meio, independentemente da existência de ação judicial, chegar ao conhecimento do gestor do contrato uma situação de inadimplemento com relação às obrigações trabalhistas, tais como salários, férias, 13º salário, FGTS, INSS, vales transporte, vales refeição, seguros, entre outras verbas, previstos em lei ou instrumento normativo na categoria e constantes na planilha de composição de custo, caberá à autoridade apurá-la e, se o caso, garantido o contraditório, aplicar à CONTRATADA multa de **30%** (trinta por cento), sobre o valor da parcela não executada, pelo descumprimento de obrigação contratual e, persistindo a situação, o contrato **11.2.4.2.** A aplicação da multa não elide a aplicação das demais sanções previstas neste contrato, independentemente da ocorrência de prejuízo decorrente da descontinuidade da prestação de serviço imposto à Administração.

11.3. O valor da multa poderá ser descontado das faturas devidas à CONTRATADA.

11.3.1. Se o valor a ser pago à CONTRATADA não for suficiente para cobrir o valor da multa, a diferença será descontada da garantia contratual, quando exigida.

11.3.2. Se os valores das faturas e da garantia forem insuficientes, fica a CONTRATADA obrigada a recolher a importância devida no prazo de 05 (cinco) dias úteis, contados da comunicação oficial.

11.3.3. Esgotados os meios administrativos para cobrança do valor devido pela CONTRATADA à CONTRATANTE, este será encaminhado para inscrição em dívida ativa.

11.4. Caso haja rescisão, a mesma atrai os efeitos previstos no art. 80, incisos I e IV da Lei nº 8.666/1993.

Visto
Secretaria de Assuntos

Urídicos

Página 134 de 144

11.5. Das decisões de aplicação de penalidades, caberá recurso nos termos do art. 109 da Lei nº 8.666/ 1993.

11.6. As penalidades aplicadas à CONTRATADA serão obrigatoriamente registradas no Portal da Transparência, TCE/ SP e SICAF.

CLÁUSULA DÉCIMA SEGUNDA – DA RESCISÃO CONTRATUAL

O presente contrato poderá ser rescindido, unilateralmente, pela **CONTRATANTE**, independentemente de aviso ou notificação judicial ou extrajudicial, nas seguintes hipóteses:

- I - Determinada por ato unilateral da Administração, nos casos enumerados nos incisos I a XII, XVII e XVIII do art. 78 da Lei Federal nº 8.666/ 93 e suas atualizações;
- II - Amigável, mediante autorização da autoridade competente, reduzida a termo no processo licitatório, desde que demonstrada conveniência para a Administração.
- III – Por descumprimento ou cumprimento irregular de quaisquer das cláusulas ou dispositivo do presente contrato pela **CONTRATADA**;
- IV – Pela decretação de falência, pedido de concordata, insolvência, liquidação judicial ou extrajudicial ou suspensão pelas autoridades competentes das atividades da **CONTRATADA**.
- V – Pela dissolução da empresa contratada;
- VI – Nos demais casos previstos no artigo 78 da Lei nº 8.666/ 93.

CLÁUSULA DÉCIMA TERCEIRA – DO RECEBIMENTO DOS SERVIÇOS

Após a conclusão dos serviços, os mesmos serão recebidos:

I – **Provisoriamente:** pelo Engenheiro Fiscal, mediante termo de recebimento provisório assinado pelas partes, até 15 (quinze) dias após o término dos serviços.

II – **Definitivamente:** pela Secretaria Municipal de Obras e Mobilidade Urbana, mediante termo definitivo assinado pelas partes após decorrido o prazo de observação de 90 (noventa) dias que comprova a adequação do objeto aos termos contratuais.

Parágrafo Único – Durante o período de observação, a **CONTRATADA** ficará obrigada a refazer às suas custas as substituições e reclamações em consequência de vícios de construção porventura existentes que lavre o termo de recebimento definitivo sempre sem prejuízo da responsabilidade civil pela solidez e segurança dos serviços nem ética profissional pela perfeita execução do contrato, dentro dos limites estabelecidos pela Lei, a qual fica sujeita a empresa.

CLÁUSULA DÉCIMA QUARTA – DA GARANTIA

A contratada terá até 05(cinco) dias improrrogavelmente, da assinatura do Contrato para prestar garantia, em quaisquer das modalidades previstas no artigo 56, da Lei Federal nº 8.666/ 93, equivalente a 5% (cinco por cento) do valor do Contrato, a qual será restituída, após recebimento definitivo do objeto contratual, mediante requerimento, obedecidas as normas aplicáveis à espécie.

O prazo de validade da garantia, nas modalidades fiança bancária, seguro garantia ou títulos da dívida pública deverá ser de, no mínimo, o prazo de vigência contratual.

A garantia e seus reforços da CONTRATADA responderão por todas as sanções pecuniárias exigíveis após o encerramento do contrato.

Visto
Secretaria de Assuntos

Jurídicos

Página 135 de 144

A garantia prestada na modalidade seguro-garantia ou fiança bancária deve explicitar a cobertura integral do Contrato, inclusive quanto ao pagamento imediato a CONTRATANTE.

A garantia prestada deverá ser substituída automaticamente pela CONTRATADA quando da ocorrência de seu vencimento, independentemente de comunicado da CONTRATANTE, de modo a manter ininterruptamente garantido o Contrato celebrado, sob pena de incorrer nas penalidades previstas.

A garantia prestada poderá ser substituída, mediante requerimento da CONTRATADA, respeitadas as modalidades previstas.

O reforço e/ou a regularização da garantia, excetuada a hipótese prevista anteriormente, deverá ser efetuado no prazo máximo de 5 (cinco) dias úteis, contados do recebimento da comunicação, feita por escrito pela CONTRATANTE, sob pena de incorrer a CONTRATADA nas penalidades previstas.

O prazo acima aludido poderá ser prorrogado uma vez, por igual período, quando solicitado pela CONTRATADA durante o transcurso do prazo, se ocorrer motivo justificado e aceito pela CONTRATANTE.

Por ocasião do encerramento do Contrato, o que restar da garantia da execução e seus reforços, serão liberados ou restituídos após a liquidação das multas aplicadas, ou após a dedução de eventual valor de condenação da CONTRATADA.

Após o recebimento definitivo do objeto do Contrato, a CONTRATADA para requerer o levantamento da garantia deverá apresentar os seguintes documentos:

Pesquisa fonética em nome da empresa CONTRATADA, perante a Justiça do Trabalho de primeiro e segundo graus e, em havendo ações em curso contra a CONTRATADA, e estando o Município de Cajati no polo passivo da ação, a empresa deverá apresentar Certidão de Objeto e Pé atualizada das ações existentes;

Caso a Administração Pública Municipal figure no polo passivo de alguma ação trabalhista, esta se reserva o direito de reter a fiança até final decisão da Justiça Trabalhista, nos termos da Súmula nº 331 do TST, sem prejuízo de outras medidas cabíveis para seu completo ressarcimento.

CLÁUSULA DÉCIMA QUINTA – DO FORO

Fica eleito o Foro da Comarca de Jacupiranga/ SP, com renúncia expressa de qualquer outro, por mais privilegiado que seja, para dirimir qualquer questão resultante do presente contrato.

E por acharem justos e contratados, assinam e rubricam o presente contrato, em 03 (três) vias de igual teor, na presença de 02 (duas) testemunhas, para todos os fins de direito.

Cajati/ SP, de _____ de 2023.

CONTRATADA

Luiz Henrique Koga
PREFEITO MUNICIPAL

Testemunhas:

1ª testemunha

2ª testemunha

Visto
Secretaria de Assuntos

Jurídicos

Página 136 de 144



PREFEITURA DO MUNICÍPIO DE CAJATI

Estado de São Paulo

www.cajati.sp.gov.br - compras@cajati.sp.gov.br

Divisão de Licitações e Contratos

(13) 3854-8700

compras@cajati.sp.gov.br

A N E X O I V



MODELO DE DECLARAÇÃO DE MICROEMPRESA OU EMPRESA DE PEQUENO PORTE (papel timbrado da licitante)

À
COMISSÃO DE LICITAÇÕES DA
PREFEITURA DO MUNICÍPIO DE CAJATI - SP

CONCORRÊNCIA Nº 030/ 2023.

PROCESSO ADMINISTRATIVO ELETRÔNICO Nº 982/ 2023 1DOC

Declaro, sob as penas da lei, sem prejuízo das sanções e multas previstas neste ato convocatório, que a empresa _____ (denominação da pessoa jurídica), CNPJ nº _____ é **microempresa ou empresa de pequeno porte**, nos termos do enquadramento previsto na **Lei Complementar nº 123, de 14 de dezembro de 2006**, cujos termos declaro conhecer na íntegra, estando apta, portanto, a exercer o direito de preferência como critério de desempate no procedimento licitatório realizado pela Prefeitura do Município de Cajati.

....., de de 2023.

Nome, RG, Função ou cargo e Assinatura

Visto
Secretaria de Assuntos
Jurídicos

Página 137 de 144





PREFEITURA DO MUNICÍPIO DE CAJATI

Estado de São Paulo

www.cajati.sp.gov.br - compras@cajati.sp.gov.br

Divisão de Licitações e Contratos

(13) 3854-8700

compras@cajati.sp.gov.br



A N E X O V

MODELO DE ATESTADO DE VISITA TÉCNICA

Á
COMISSÃO DE LICITAÇÕES DA
PREFEITURA DO MUNICÍPIO DE CAJATI - SP

CONCORRÊNCIA Nº 030/2023.
PROCESSO ADMINISTRATIVO ELETRÔNICO Nº 982/2023 1DOC

O Município de Cajati/ SP, inscrito no CNPJ/ MF sob o nº 64.037.815/0001-28, neste ato representado por _____, RG _____, ATESTA para fins de comprovação junto à Concorrência nº 030/2023, que a empresa _____ (denominação da pessoa jurídica), inscrita no CNPJ/ MF sob nº _____, através do representante _____, RG nº _____, realizou visita técnica na **Contratação de empresa especializada para realização de reforma da EMEI Patinho Feio (antigo prédio do SESMT), localizado na Rua Escolástica de Pontes Lima, nº 274 - Bairro Bico do Pato - Cajati/ SP.**

Cajati/ SP, _____ de _____ de 2023.

Representante do Município

Visto
Secretaria de Assuntos
Jurídicos

Página 138 de 144





PREFEITURA DO MUNICÍPIO DE CAJATI

Estado de São Paulo

www.cajati.sp.gov.br - compras@cajati.sp.gov.br

Divisão de Licitações e Contratos

(13) 3854-8700

compras@cajati.sp.gov.br

A N E X O V



MODELO DE DECLARAÇÃO PARA EMPRESAS QUE OPTAREM EM NÃO REALIZAR A VISITA TÉCNICA

À
COMISSÃO DE LICITAÇÕES DA
PREFEITURA DO MUNICÍPIO DE CAJATI - SP

CONCORRÊNCIA Nº 030/ 2023.

PROCESSO ADMINISTRATIVO ELETRÔNICO Nº 982/ 2023 1 DOC

Eu, _____ (nome completo), RG nº _____, representante legal da empresa _____, inscrita no CNPJ/ MF sob o nº _____, DECLARO, sob as penas da Lei que possuo plena ciência das características gerais dos serviços, do local e dos projetos referentes aos serviços de **Contratação de empresa especializada para realização de reforma da EMEI Patinho Feio (antigo prédio do SESMT), localizado na Rua Escolástica de Pontes Lima, nº 274 - Bairro Bico do Pato - Cajati/ SP.**

..... de de 2023.

Nome, RG, Função ou cargo e Assinatura

Visto
Secretaria de Assuntos
Jurídicos

Página 139 de 144





PREFEITURA DO MUNICÍPIO DE CAJATI

Estado de São Paulo

www.cajati.sp.gov.br - compras@cajati.sp.gov.br

Divisão de Licitações e Contratos

(13) 3854-8700

compras@cajati.sp.gov.br



A N E X O VI

MODELO DE DECLARAÇÃO DE FATO IMPEDITIVO

(papel timbrado da licitante)

CONCORRÊNCIA Nº 030/ 2023.

PROCESSO ADMINISTRATIVO ELETRÔNICO Nº 982/ 2023 1 DOC

(NOME DA EMPRESA) _____ CNPJ nº _____, sediada (endereço completo) _____, declara sob as penas da lei, que até a presente data inexistem fatos impeditivos para sua habilitação no presente processo licitatório, ciente da obrigatoriedade de declarar ocorrências posteriores.

....., de de 2023.

Nome, RG, Função ou cargo e Assinatura

Visto
Secretaria de Assuntos
Jurídicos

Página 140 de 144



A N E X O VII

MODELO DE DECLARAÇÃO DE EMPRESA IDÔNEA

(papel timbrado da licitante)

CONCORRÊNCIA Nº 030/ 2023.

PROCESSO ADMINISTRATIVO ELETRÔNICO Nº 982/ 2023 1 DOC

(NOME DA EMPRESA) _____ CNPJ nº _____, sediada (endereço completo) _____, declara sob as penas da lei, que até a presente data **não foi declarada inidônea**, bem como não está cumprindo pena de suspensão temporária de participação em licitações, junto a órgãos da Administração Pública, direta, indireta ou fundacional, em virtude de contratos firmados anteriormente. Declarando ainda que não há nenhum fato impeditivo de sua participação na presente licitação.

....., de de 2023.

Nome, RG, Função ou cargo e Assinatura

Visto
Secretaria de Assuntos
Jurídicos

ANEXO VIII

DECLARAÇÃO DE AUSÊNCIA DE PARENTESCO E VÍNCULO

CONCORRÊNCIA Nº 030/ 2023.

PROCESSO ADMINISTRATIVO ELETRÔNICO Nº 982/ 2023 1 DOC

DECLARAÇÃO

(Razão Social) _____

CNPJ/ MF Nº _____

Sediada _____

(Endereço Completo)

Declaro, sob as penas da lei, que na qualidade de proponente de procedimento licitatório sob a modalidade Concorrência, sob nº 030/ 2023, instaurada pelo Município de **Cajati - SP**, não integra nosso corpo social, nem nosso quadro funcional empregado público ou membro comissionado de órgão direto ou indireto da Administração Municipal.

Por ser verdade, firmamos o presente.

Data _____

Local _____

Nome do declarante _____

RG _____

CPF _____

OBS. Esta declaração deverá ser emitida em papel timbrado da empresa proponente e carimbada com o número do CNPJ.

Visto

Secretaria de Assuntos

Jurídicos

ANEXO IX

**TERMO DE CIÊNCIA E DE NOTIFICAÇÃO
(Contratos)**

CONTRATANTE: **PREFEITURA DO MUNICÍPIO DE CAJATI**

CONTRATADO:

CONTRATO Nº:

OBJETO:

ADVOGADO(S)/ Nº OAB:

Pelo presente TERMO, nós, abaixo identificados:

1. Estamos CIENTES de que:

a) o ajuste acima referido estará sujeito a análise e julgamento pelo Tribunal de Contas do Estado de São Paulo, cujo trâmite processual ocorrerá pelo sistema eletrônico;

b) poderemos ter acesso ao processo, tendo vista e extraindo cópias das manifestações de interesse, Despachos e Decisões, mediante regular cadastramento no Sistema de Processo Eletrônico, conforme dados abaixo indicados, em consonância com o estabelecido na Resolução nº 01/2011 do TCESP;

c) além de disponíveis no processo eletrônico, todos os Despachos e Decisões que vierem a ser tomados, relativamente ao aludido processo, serão publicados no Diário Oficial do Estado, Caderno do Poder Legislativo, parte do Tribunal de Contas do Estado de São Paulo, em conformidade com o artigo 90 da Lei Complementar nº 709, de 14 de janeiro de 1993, iniciando-se, a partir de então, a contagem dos prazos processuais, conforme regras do Código de Processo Civil;

d) Qualquer alteração de endereço – residencial ou eletrônico – ou telefones de contato deverá ser comunicada pelo interessado, peticionando no processo.

2. Damo-nos por NOTIFICADOS para:

a) O acompanhamento dos atos do processo até seu julgamento final e consequente publicação;

b) Se for o caso e de nosso interesse, nos prazos e nas formas legais e regimentais, exercer o direito de defesa, interpor recursos e o que mais couber.

LOCAL e DATA: Cajati, ____ de ____ de ____.

Visto
Secretaria de Assuntos
Jurídicos



PREFEITURA DO MUNICÍPIO DE CAJATI

Estado de São Paulo

www.cajati.sp.gov.br - compras@cajati.sp.gov.br

Divisão de Licitações e Contratos

(13) 3854-8700

compras@cajati.sp.gov.br



GESTOR DO ÓRGÃO/ ENTIDADE:

Nome:

Cargo: Secretaria Municipal de

CPF:

RG:

Data de Nascimento:

Endereço residencial completo:

E-mail institucional:

E-mail pessoal:

Telefone(s):

Assinatura: _____

Responsáveis que assinaram o ajuste:

Pela CONTRATANTE:

Nome: LUIZ HENRIQUE KOGA

Cargo: Prefeito

CPF:

RG:

Data de Nascimento:

Endereço residencial completo:

E-mail institucional: gabinete@cajati.sp.gov.br

E-mail pessoal:

Telefone(s):

Assinatura: _____

Pela CONTRATADA:

Nome:

Cargo:

CPF:

RG:

Data de Nascimento:

Endereço residencial completo:

E-mail institucional:

E-mail pessoal:

Telefone(s):

Assinatura: _____

Visto

Secretaria de Assuntos

Jurídicos





VERIFICAÇÃO DAS ASSINATURAS



Código para verificação: EDEC-1194-4D42-BF52

Este documento foi assinado digitalmente pelos seguintes signatários nas datas indicadas:

- ✓ ROSEMEIRE VIEIRA DOS SANTOS (CPF 267.XXX.XXX-00) em 04/12/2023 16:08:58 (GMT-03:00)
Papel: Assinante
Emitido por: Sub-Autoridade Certificadora 1Doc (Assinatura 1Doc)
- ✓ GABRIEL ORBELI FRANÇA (CPF 456.XXX.XXX-73) em 04/12/2023 16:24:33 (GMT-03:00)
Papel: Assinante
Emitido por: Sub-Autoridade Certificadora 1Doc (Assinatura 1Doc)
- ✓ LUIZ HENRIQUE KOGA (CPF 087.XXX.XXX-13) em 04/12/2023 16:25:18 (GMT-03:00)
Papel: Assinante
Emitido por: Sub-Autoridade Certificadora 1Doc (Assinatura 1Doc)
- ✓ CIRINEU SILAS BITENCOURT (CPF 111.XXX.XXX-61) em 04/12/2023 16:54:58 (GMT-03:00)
Papel: Assinante
Emitido por: Sub-Autoridade Certificadora 1Doc (Assinatura 1Doc)

Para verificar a validade das assinaturas, acesse a Central de Verificação por meio do link:

<https://cajati.1doc.com.br/verificacao/EDEC-1194-4D42-BF52>

Proc. Administrativo 14- 982/2023

De: Jailton S. - SEADM-DESUP

Para: GAB - Gabinete do Prefeito - A/C Luiz K.

Data: 04/12/2023 às 17:17:54

Anexo para assinatura digital a lauda visando a publicação da abertura do procedimento.

—

Jailton Pereira Dos Santos

Divisão de Licitações e Contratos

Anexos:

oficio_jornais_abertura_cco_030_23.pdf

Assinado digitalmente (anexos) por:

Assinante	Data	Assinatura
Luiz Henrique Koga	04/12/2023 17:19:18	1Doc LUIZ HENRIQUE KOGA CPF 087.XXX.XXX-13

Para verificar as assinaturas, acesse <https://cajati.1doc.com.br/verificacao/> e informe o código: **7BAD-5A15-DB58-8D37**



PREFEITURA DO MUNICÍPIO DE CAJATI

Estado de São Paulo

www.cajati.sp.gov.br - compras@cajati.sp.gov.br

Divisão de Compras e Licitações

(13) 3854-8700

compras@cajati.sp.gov.br



PREFEITURA DO MUNICÍPIO DE CAJATI

PROCESSO ADMINISTRATIVO ELETRÔNICO Nº 982/ 2023 1 DOC

CONCORRÊNCIA Nº 030/ 2023

OBJETO: Contratação de empresa especializada para realização de reforma da EMEI Patinho Feio (antigo prédio do SESMT), localizado na Rua Escolástica de Pontes Lima, nº 274 - Bairro Bico do Pato - Cajati/ SP.

Encontra-se aberta na Prefeitura do Município de Cajati – SP, a Concorrência nº 030/ 2023 – Processo Administrativo Eletrônico nº 982/ 2023 1Doc, tipo Menor Preço Global. A abertura dos envelopes dar-se-á no dia 17 de janeiro de 2024 às 09:00 horas. O edital em inteiro teor, estará a disposição dos interessados, de 2ª a 6ª feira das 10:00 às 11:30 h e das 13:30 h às 14:30 h, na Praça do Paço Municipal, nº 10 – Centro – Cajati – SP. Valor do Edital: R\$ 17,79 (dezesete reais e setenta e nove centavos). Informações poderão ser obtidas no endereço acima ou pelo telefone: (13) 3854-8700 ou pelo e-mail compras@cajati.sp.gov.br.

Cajati/ SP, 04 de dezembro de 2023.

LUIZ HENRIQUE KOGA

Prefeito Municipal

Assinado por 1 pessoa: LUIZ HENRIQUE KOGA
Para verificar a validade das assinaturas, acesse <https://cajati.1doc.com.br/verificacao/7BAD-5A15-DB58-8D37> e informe o código 7BAD-5A15-DB58-8D37





VERIFICAÇÃO DAS ASSINATURAS



Código para verificação: 7BAD-5A15-DB58-8D37

Este documento foi assinado digitalmente pelos seguintes signatários nas datas indicadas:



LUIZ HENRIQUE KOGA (CPF 087.XXX.XXX-13) em 04/12/2023 17:19:16 (GMT-03:00)

Papel: Assinante

Emitido por: Sub-Autoridade Certificadora 1Doc (Assinatura 1Doc)

Para verificar a validade das assinaturas, acesse a Central de Verificação por meio do link:

<https://cajati.1doc.com.br/verificacao/7BAD-5A15-DB58-8D37>

Proc. Administrativo 15- 982/2023

De: Jailton S. - SEADM-DESUP

Para: SEADM-DESUP - Departamento de Suprimentos

Data: 04/12/2023 às 17:33:37

Setores envolvidos:

GAB, SEADM, SEAJ, SEFIT, SEADM-DESUP, SEAJ-PGM-PROC3

Contratação de empresa especializada para reforma da EMEI Patinho Feio (antigo prédio do SESMT), localizado na Rua Escolástica de Pontes Lima, nº 274 – Bairro Bico do Pato – Cajati/SP

Anexo aos autos a publicação da abertura da licitação na página da Prefeitura do Município de Cajati - SP em www.cajati.sp.gov.br link Concorrências.

—
Jailton Pereira Dos Santos
Divisão de Licitações e Contratos

Anexos:

SITE_PMC_ABERTURA_CCO_30_2023.pdf



VERIFICAÇÃO DAS ASSINATURAS



Código para verificação: D399-FAD1-3FAC-6F28

Este documento foi assinado digitalmente pelos seguintes signatários nas datas indicadas:



JAILTON PEREIRA DOS SANTOS (CPF 251.XXX.XXX-03) em 04/12/2023 17:33:47 (GMT-03:00)

Papel: Assinante

Emitido por: Sub-Autoridade Certificadora 1Doc (Assinatura 1Doc)

Para verificar a validade das assinaturas, acesse a Central de Verificação por meio do link:

<https://cajati.1doc.com.br/verificacao/D399-FAD1-3FAC-6F28>

8315 ANEXOS CONCORRÊNCIA Nº 030-2023 04/12/2023

8314 EDITAL DA CONCORRÊNCIA Nº 030-2023 04/12/2023

Arquivo (Obrigatório)

Nome (Obrigatório)

Data de cadastro:

Nº da Licitação: 30 - Ano: 2023 - Modalidade: Concorrência Pública

[Voltar](#)

Nº do Processo

982

Data de Acolhimento/Horario: 05/12/2023 | 08:00:00

Data de Abertura/Horario: 17/01/2024 | 09:00:00

Data da Disputa/Horario: 17/01/2024 | 09:00:00

Objeto

Contratação de empresa especializada para realização de reforma da EMEI Patinho Feio (antigo prédio do SESMT), localizado na Rua Escolástica de Pontes Lima, nº 274 - Bairro Bico do Pato - Cajati/SP.

Resumo

Contratação de empresa especializada para realização de reforma da EMEI Patinho Feio (antigo prédio do SESMT), localizado na Rua Escolástica de Pontes Lima, nº 274 - Bairro Bico do Pato - Cajati/SP.

Vídeo Aula

Proc. Administrativo 16- 982/2023

De: Jailton S. - SEADM-DESUP

Para: SEADM-DESUP - Departamento de Suprimentos

Data: 04/12/2023 às 17:37:29

Anexo para assinatura digital a lauda visando a publicação da abertura da licitação no Mural do Paço da Prefeitura do Município de Cajati - SP.

—
Jailton Pereira Dos Santos
Divisão de Licitações e Contratos

Anexos:

memorando_protocolo_CONCORRENCIA_030_2023.pdf

Assinado digitalmente (anexos) por:

Assinante	Data	Assinatura
Rosemeire Vieira Dos Santo...	04/12/2023 17:41:38	1Doc ROSEMEIRE VIEIRA DOS SANTOS CPF 267.XXX.XXX-...

Para verificar as assinaturas, acesse <https://cajati.1doc.com.br/verificacao/> e informe o código: **A118-9E9B-6D38-FF66**

Cajati/SP, 04 de dezembro de 2023.

DO : DEPTO DE SUPRIMENTOS

PARA : SECRETARIA DE ADMINISTRAÇÃO E GESTÃO DE PESSOAS

Solicitamos a gentileza de fixar no mural, o extrato da **CONCORRÊNCIA Nº 030/2023** referente à **Contratação de empresa especializada para realização de reforma da EMEI Patinho Feio (antigo prédio do SESMT), localizado na Rua Escolástica de Pontes Lima, nº 274 - Bairro Bico do Pato - Cajati/ SP.**

Prazo para o recebimento do Envelope nº 01 - **“DOCUMENTAÇÃO”** e Envelope nº 02 - **“PROPOSTA COMERCIAL”**.

Até às 09:00 horas, do dia **17 de janeiro de 2024**.

Os **Envelopes nº 01 - “DOCUMENTAÇÃO” e nº 02 - “PROPOSTA COMERCIAL”** deverão ser entregues na **Seção de Protocolo** da Prefeitura do Município de Cajati - SP, situado na Praça do Paço Municipal – Centro - Cajati - SP.

O início da abertura do envelope nº 01 - **“DOCUMENTAÇÃO”** ocorrerá às 09:00 horas do dia **17 de janeiro de 2024**, na Sala de Licitações, no mesmo endereço acima mencionado, seguindo-se, após, a abertura do envelope nº 02 - **“PROPOSTA COMERCIAL”**, desde que ocorra desistência expressa de interposição de recursos, de acordo com o inciso III, art. 43 da Lei Federal nº 8.666/93 e suas atualizações.

1 – OBJETO

Contratação de empresa especializada para realização de reforma da EMEI Patinho Feio (antigo prédio do SESMT), localizado na Rua Escolástica de Pontes Lima, nº 274 - Bairro Bico do Pato - Cajati/ SP.

Poderão as empresas interessadas na participação desta licitação efetuar visita técnica, comprovando que o mesmo visitou o(s) local(is) do(s) serviço(s), não sendo esta condição habilitatória para as empresas, sendo facultativa e de interesse dos próprios licitantes;

Em caso de interesse em realizar a visita técnica, o responsável da empresa deverá comparecer entre os dias 05 de dezembro de 2023 à 16 de janeiro de 2024, das 08:00 horas às 11:00 horas, na Secretaria Municipal de Obras e Mobilidade urbana da Prefeitura Municipal de Cajati, na Praça do Paço Municipal – Centro – Cajati – SP, mediante agendamento com a Secretaria Municipal de Obras e Mobilidade Urbana, através do Telefone (13) 3854-8700. Para a visita técnica, o responsável deverá apresentar-se munido de comprovação de fazer parte do quadro de funcionários da empresa, para, junto com a equipe técnica da Prefeitura Municipal de Cajati, proceder a visita. Deverá anexar o Atestado de Visita Técnica devidamente preenchido conforme Anexo V do edital ou declaração de que optou em não realizar a Visita Técnica conforme modelo no mesmo Anexo V do edital.

Atenciosamente,

ROSEMEIRE VIEIRA DOS SANTOS
Departamento de Suprimentos

Publicado no Mural
Em __/__/2023

Responsável



VERIFICAÇÃO DAS ASSINATURAS



Código para verificação: A118-9E9B-6D38-FF66

Este documento foi assinado digitalmente pelos seguintes signatários nas datas indicadas:



ROSEMEIRE VIEIRA DOS SANTOS (CPF 267.XXX.XXX-00) em 04/12/2023 17:41:36 (GMT-03:00)

Papel: Assinante

Emitido por: Sub-Autoridade Certificadora 1Doc (Assinatura 1Doc)

Para verificar a validade das assinaturas, acesse a Central de Verificação por meio do link:

<https://cajati.1doc.com.br/verificacao/A118-9E9B-6D38-FF66>

Proc. Administrativo 17- 982/2023

De: Jailton S. - SEADM-DESUP

Para: SEADM-DESUP - Departamento de Suprimentos

Data: 04/12/2023 às 17:38:58

Setores envolvidos:

GAB, SEADM, SEAJ, SEFIT, SEADM-DESUP, SMOM-DPO, SMOM-DPO-DAC, SEAJ-PGM-PROC3

Contratação de empresa especializada para reforma da EMEI Patinho Feio (antigo prédio do SESMT), localizado na Rua Escolástica de Pontes Lima, nº 274 – Bairro Bico do Pato – Cajati/SP

Anexo para assinaturas digitais a convocação dos servidores que irão participar do procedimento.

—
Jailton Pereira Dos Santos

Divisão de Licitações e Contratos



VERIFICAÇÃO DAS ASSINATURAS



Código para verificação: 8FE1-5732-FFAF-5925

Este documento foi assinado digitalmente pelos seguintes signatários nas datas indicadas:

- ✓ ROSEMEIRE VIEIRA DOS SANTOS (CPF 267.XXX.XXX-00) em 04/12/2023 17:41:16 (GMT-03:00)
Papel: Assinante
Emitido por: Sub-Autoridade Certificadora 1Doc (Assinatura 1Doc)
- ✓ MARIA IZABEL DA COSTA RODRIGUES (CPF 420.XXX.XXX-07) em 05/12/2023 07:50:28 (GMT-03:00)
Papel: Assinante
Emitido por: Sub-Autoridade Certificadora 1Doc (Assinatura 1Doc)
- ✓ ANTONIA CICERA LINARD (CPF 130.XXX.XXX-10) em 05/12/2023 08:23:47 (GMT-03:00)
Papel: Assinante
Emitido por: Sub-Autoridade Certificadora 1Doc (Assinatura 1Doc)
- ✓ LUCIELEN DE JESUS CAMARGO HENRIQUESSON COSTA (CPF 299.XXX.XXX-50) em 05/12/2023 08:32:31 (GMT-03:00)
Papel: Assinante
Emitido por: Sub-Autoridade Certificadora 1Doc (Assinatura 1Doc)
- ✓ FRANCIELLI RIBEIRO MIGUEL (CPF 409.XXX.XXX-64) em 05/12/2023 08:35:11 (GMT-03:00)
Papel: Assinante
Emitido por: Sub-Autoridade Certificadora 1Doc (Assinatura 1Doc)
- ✓ SILVERIO DOMINGUES (CPF 129.XXX.XXX-09) em 05/12/2023 09:36:39 (GMT-03:00)
Papel: Assinante
Emitido por: Sub-Autoridade Certificadora 1Doc (Assinatura 1Doc)

Para verificar a validade das assinaturas, acesse a Central de Verificação por meio do link:

<https://cajati.1doc.com.br/verificacao/8FE1-5732-FFAF-5925>

Proc. Administrativo 18- 982/2023

De: Jailton S. - SEADM-DESUP

Para: SEADM-DESUP - Departamento de Suprimentos

Data: 04/12/2023 às 17:51:09

Anexo aos autos a publicação da abertura do procedimento no Mural do Paço da Prefeitura do Município de Cajati - SP e solicito a assinatura do servidor do Departamento.

—
Jailton Pereira Dos Santos
Divisão de Licitações e Contratos

Anexos:

CCF_001056.pdf

Assinado digitalmente (anexos) por:

Assinante	Data	Assinatura	
Jailton Pereira Dos Santos	04/12/2023 17:51:35	1Doc	JAILTON PEREIRA DOS SANTOS CPF 251.XXX.XXX-0...
Hotton Bruno Lucena Bernar...	02/02/2024 18:50:07	1Doc	HOTTON BRUNO LUCENA BERNARDO CPF 420.XXX.XXX...

Para verificar as assinaturas, acesse <https://cajati.1doc.com.br/verificacao/> e informe o código: **82EE-C94E-9D84-BBA0**



PREFEITURA DO MUNICÍPIO DE CAJATI

Estado de São Paulo

www.cajati.sp.gov.br - compras@cajati.sp.gov.br

Divisão de Compras e Licitações

(13) 3854-8700

compras@cajati.sp.gov.br



Cajati/SP, 04 de dezembro de 2023.

DO : DEPTO DE SUPRIMENTOS

PARA : SECRETARIA DE ADMINISTRAÇÃO E GESTÃO DE PESSOAS

Solicitamos a gentileza de fixar no mural, o extrato da **CONCORRÊNCIA Nº 030/2023** referente à **Contratação de empresa especializada para realização de reforma da EMEI Patinho Feio (antigo prédio do SESMT), localizado na Rua Escolástica de Pontes Lima, nº 274 - Bairro Bico do Pato - Cajati/SP.**

Prazo para o recebimento do Envelope nº 01 - "**DOCUMENTAÇÃO**" e Envelope nº 02 - "**PROPOSTA COMERCIAL**":

Até às 09:00 horas, do dia 17 de janeiro de 2024.

Os **Envelopes nº 01 - "DOCUMENTAÇÃO" e nº 02 - "PROPOSTA COMERCIAL"** deverão ser entregues na **Seção de Protocolo** da Prefeitura do Município de Cajati - SP, situado na Praça do Paço Municipal - Centro - Cajati - SP.

O início da abertura do envelope nº 01 - "**DOCUMENTAÇÃO**" ocorrerá às 09:00 horas do dia 17 de janeiro de 2024, na Sala de Licitações, no mesmo endereço acima mencionado, seguindo-se, após, a abertura do envelope nº 02 - "**PROPOSTA COMERCIAL**", desde que ocorra desistência expressa de interposição de recursos, de acordo com o inciso III, art. 43 da Lei Federal nº 8.666/93 e suas atualizações.

1 - OBJETO

Contratação de empresa especializada para realização de reforma da EMEI Patinho Feio (antigo prédio do SESMT), localizado na Rua Escolástica de Pontes Lima, nº 274 - Bairro Bico do Pato - Cajati/SP.

Poderão as empresas interessadas na participação desta licitação efetuar visita técnica, comprovando que o mesmo visitou o(s) local(is) do(s) serviço(s), não sendo esta condição habilitatória para as empresas, sendo facultativa e de interesse dos próprios licitantes;

Em caso de interesse em realizar a visita técnica, o responsável da empresa deverá comparecer entre os dias 05 de dezembro de 2023 à 16 de janeiro de 2024, das 08:00 horas às 11:00 horas, na Secretaria Municipal de Obras e Mobilidade urbana da Prefeitura Municipal de Cajati, na Praça do Paço Municipal - Centro - Cajati - SP, mediante agendamento com a Secretaria Municipal de Obras e Mobilidade Urbana, através do Telefone (13) 3854-8700. Para a visita técnica, o responsável deverá apresentar-se munido de comprovação de fazer parte do quadro de funcionários da empresa, para, junto com a equipe técnica da Prefeitura Municipal de Cajati, proceder a visita. Deverá anexar o Atestado de Visita Técnica devidamente preenchido conforme Anexo V do edital ou declaração de que optou em não realizar a Visita Técnica conforme modelo no mesmo Anexo V do edital.

Atenciosamente,

ROSEMEIRE VIEIRA DOS SANTOS

Departamento de Suprimentos

Publicado no Mural
Em 04/12/2023

Responsável

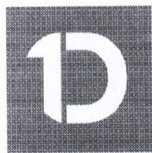

VERIFICAÇÃO DAS ASSINATURAS



Código para verificação: A118-9E9B-6D38-FF66

Este documento foi assinado digitalmente pelos seguintes signatários nas datas indicadas:



ROSEMEIRE VIEIRA DOS SANTOS (CPF 267.XXX.XXX-00) em 04/12/2023 17:41:36 (GMT-03:00)

Papel: Assinante

Emitido por: Sub-Autoridade Certificadora 1Doc (Assinatura 1Doc)

Para verificar a validade das assinaturas, acesse a Central de Verificação por meio do link:

<https://cajati.1doc.com.br/verificacao/A118-9E9B-6D38-FF66>

Assinado por 2 pessoas: JAILTON PEREIRA DOS SANTOS e HOTTON BRUNO LUCENA BERNARDO
Para verificar a validade das assinaturas, acesse <https://cajati.1doc.com.br/verificacao/82EE-C94E-9D84-BBA0> e informe o código 82EE-C94E-9D84-BBA0





VERIFICAÇÃO DAS ASSINATURAS



Código para verificação: 82EE-C94E-9D84-BBA0

Este documento foi assinado digitalmente pelos seguintes signatários nas datas indicadas:



JAILTON PEREIRA DOS SANTOS (CPF 251.XXX.XXX-03) em 04/12/2023 17:51:34 (GMT-03:00)

Papel: Assinante

Emitido por: Sub-Autoridade Certificadora 1Doc (Assinatura 1Doc)



HOTTON BRUNO LUCENA BERNARDO (CPF 420.XXX.XXX-17) em 02/02/2024 18:50:04 (GMT-03:00)

Papel: Assinante

Emitido por: Sub-Autoridade Certificadora 1Doc (Assinatura 1Doc)

Para verificar a validade das assinaturas, acesse a Central de Verificação por meio do link:

<https://cajati.1doc.com.br/verificacao/82EE-C94E-9D84-BBA0>

Proc. Administrativo 19- 982/2023

De: Jailton S. - SEADM-DESUP

Para: SEADM-DESUP - Departamento de Suprimentos

Data: 05/12/2023 às 08:28:30

Setores envolvidos:

GAB, SEADM, SEAJ, SEFIT, SEADM-DAGP, SEADM-DESUP, SMOM-DPO, SMOM-DPO-DAC, SEAJ-PGM-PROC3

Contratação de empresa especializada para reforma da EMEI Patinho Feio (antigo prédio do SESMT), localizado na Rua Escolástica de Pontes Lima, nº 274 – Bairro Bico do Pato – Cajati/SP

Anexo aos autos a publicação da abertura da licitação no Diário Oficial do Município de Cajati - SP, Jornal Gazeta SP e no Diário Oficial do Estado de São Paulo - DOE/SP-IMESP.

—
Jailton Pereira Dos Santos
Divisão de Licitações e Contratos

Anexos:

Diario_Oficial_cco_30_2023.pdf

GSP05CADERNO_B_07_DIG_CCO_30_2023.pdf

pg_0008_CCO_30_2023.pdf

Assinado por 1 pessoa: JAILTON PEREIRA DOS SANTOS
Para verificar a validade das assinaturas, acesse <https://cajati.1doc.com.br/verificacao/4EAA-AB8E-577A-550E> e informe o código 4EAA-AB8E-577A-550E



VERIFICAÇÃO DAS ASSINATURAS



Código para verificação: 4EAA-AB8E-577A-550E

Este documento foi assinado digitalmente pelos seguintes signatários nas datas indicadas:



JAILTON PEREIRA DOS SANTOS (CPF 251.XXX.XXX-03) em 05/12/2023 08:28:49 (GMT-03:00)

Papel: Assinante

Emitido por: Sub-Autoridade Certificadora 1Doc (Assinatura 1Doc)

Para verificar a validade das assinaturas, acesse a Central de Verificação por meio do link:

<https://cajati.1doc.com.br/verificacao/4EAA-AB8E-577A-550E>



Prefeitura Do Município De Cajati

Departamento de Fiscalização Tributária e

Arrecadação 2

Alteração 2

Notificação 8

Remissão de Dívida 16

Departamento de Suprimentos 18

Adjudicação 18

Aviso 21

Homologação 31

Secretaria de Assuntos Jurídicos 34

Extrato de Contratos/aditivos 34

Portarias 41

Secretaria Municipal de Administração e Gestão de

Pessoas 52

Legislação 52

Expediente

Produção editorial: **DIÁRIO OFICIAL**.

Este documento é veiculado exclusivamente na forma eletrônica.

Acervo

Esta e outras edições poderão ser consultadas no seguinte endereço eletrônico:

www.cajati.sp.gov.br/diario-oficial-eletronico

As consultas são gratuitas e não necessitam de cadastros

Entidades

Prefeitura Do Município De Cajati

CNPJ: 64.037.815/0001-28

Telefone: (13) 3854-8700

Celular:

E-mail: administracao@cajati.sp.gov.br

Praça do Paço Municipal, nº 10 - Centro - CEP: 11950-000

Cajati - SP

Site: cajati.sp.gov.br



Prefeitura Do Município De Cajati

Departamento de Suprimentos

Aviso



PREFEITURA DO MUNICÍPIO DE CAJATI

Estado de São Paulo

www.cajati.sp.gov.br - compras@cajati.sp.gov.br

Divisão de Compras e Licitações

(13) 3854-8700

compras@cajati.sp.gov.br



PREFEITURA DO MUNICÍPIO DE CAJATI

PROCESSO ADMINISTRATIVO ELETRÔNICO Nº 982/ 2023 1DOC

CONCORRÊNCIA Nº 030/ 2023

OBJETO: Contratação de empresa especializada para realização de reforma da EMEI Patinho Feio (antigo prédio do SESMT), localizado na Rua Escolástica de Pontes Lima, nº 274 - Bairro Bico do Pato - Cajati/ SP.

Encontra-se aberta na Prefeitura do Município de Cajati – SP, a Concorrência nº 030/ 2023 – Processo Administrativo Eletrônico nº 982/ 2023 1Doc, tipo Menor Preço Global. A abertura dos envelopes dar-se-á no dia 17 de janeiro de 2024 às 09:00 horas. O edital em inteiro teor, estará a disposição dos interessados, de 2ª a 6ª feira das 10:00 às 11:30 h e das 13:30 h às 14:30 h, na Praça do Paço Municipal, nº 10 – Centro – Cajati – SP. Valor do Edital: R\$ 17,79 (dezesete reais e setenta e nove centavos). Informações poderão ser obtidas no endereço acima ou pelo telefone: (13) 3854-8700 ou pelo e-mail compras@cajati.sp.gov.br.

Cajati/ SP, 04 de dezembro de 2023.

LUIZ HENRIQUE KOGA
Prefeito Municipal

Assinado por 1 pessoa: LUIZ HENRIQUE KOGA
Para verificar a validade das assinaturas, acesse <https://cajati.1doc.com.br/verificacao/7BAD-5A15-DB58-8D37> e informe o código 7BAD-5A15-DB58-8D37





VERIFICAÇÃO DAS ASSINATURAS



Código para verificação: 7BAD-5A15-DB58-8D37

Este documento foi assinado digitalmente pelos seguintes signatários nas datas indicadas:



LUIZ HENRIQUE KOGA (CPF 087.XXX.XXX-13) em 04/12/2023 17:19:16 (GMT-03:00)

Papel: Assinante

Emitido por: Sub-Autoridade Certificadora 1Doc (Assinatura 1Doc)

Para verificar a validade das assinaturas, acesse a Central de Verificação por meio do link:

<https://cajati.1doc.com.br/verificacao/7BAD-5A15-DB58-8D37>



PREFEITURA DO MUNICÍPIO DE SÃO MIGUEL ARCANJO
PREGÃO ELETRÔNICO Nº 32/2023
PROCESSO Nº 2242/2023

A Prefeitura do Município de São Miguel Arcanjo, através do Setor de Compras, faz saber a quantos possa interessar que, se acha aberta licitação na Modalidade Pregão Eletrônico nº 32/2023, do tipo menor preço por item, destinada a seleção de proposta mais vantajosa para prestação de serviços de transporte de alunos às escolas localizadas no Município de São Miguel Arcanjo, referente a linha nº 20, conforme especificações constantes no ANEXO I – TERMO DE REFERÊNCIA. Edital através dos sites www.saomiguelarcanjo.sp.gov.br e www.bbmnellitacoes.com.br sem ônus aos interessados solicitantes. RECEBIMENTO DE PROPOSTAS ATÉ: 15/12/2023
Horas 09:00:00: ABERTURA E ANÁLISE DAS PROPOSTAS: 15/12/2023 – Horas 09:05:00: INÍCIO DA SESSÃO DE DISPUTA DE PREÇOS: 15/12/2023 – Horas 10:00:00. Informações: das 9:00 às 17:00 horas, e-mail: licitacao@saomiguelarcanjo.sp.gov.br, Telefone: (15) 3279-8000. São Miguel Arcanjo, 04 de dezembro de 2023. Paulo Ricardo da Silva – Prefeito Municipal.



PREFEITURA MUNICIPAL DE SÃO CAETANO DO SUL
SECRETARIA MUNICIPAL DE GESTÃO E GOVERNO DIGITAL
DEPARTAMENTO DE PLANEJAMENTO DE COMPRAS, LICITAÇÕES E CONTRATOS

RESUMO DO 1º TERMO ADITIVO – AO CONTRATO Nº 70/2023 - PROC. Nº 300.107/2023 - Oriunda do Pro.4065/2023. CONTRATADA: PARANÁ SOLUÇÕES LOGÍSTICAS E TRANSPORTES LTDA – OBJETO: Fica alterado o presente contrato, para constar a suspensão temporária de 2 (dois) ajudantes, tendo em vista que nesse período inicial do EcoTroca não será necessário, visto que tudo depende de uma busca/procura do público-alvo (municípios)com o Projeto lançado pela Lei nº 6.127/2023.DATA DA ASSINATURA: 22/11/2023.CONTRATANTE: SEGOV.

"RESUMO: Processo 9183/2023 - Modalidade Pregão Eletrônico nº 145/2023 – Registro de Preços para Fornecimento de Mobiliário para Atender às Necessidades da Secretaria da Educação. DATA DE ABERTURA: "Fica agendada a licitação em epígrafe para o dia 18 de dezembro de 2023 às 09:30 horas, a ser realizada no endereço eletrônico <https://pregaoeletronico.saocaetanodosul.sp.gov.br/> O edital, anexos e demais informações e esclarecimentos, poderão ser obtidos nos endereços eletrônicos <https://pregaoeletronico.saocaetanodosul.sp.gov.br/>, e <http://licitacao.saocaetanodosul.sp.gov.br/web>, ou no Departamento de Licitações e Contratos, e telefone para contato 4233-7236" Secretário Municipal de Governo: Jefferson Cirne da Costa – 04/12/2023. São Caetano do Sul, 04 de dezembro de 2023. Sílvia Moretti-Diretora do Departamento de Planejamento de Compras, Licitações e Contratos

RETIFICAÇÃO DE PUBLICAÇÃO - Retificamos a publicação da ARP nº 149/2023, do Processo Nº 300.216/2023-ORIUNDO DO PROCESSO Nº10869/2023 – firmado com a Contratada: VILA BARCELONA COMÉRCIO DE SUPRIMENTOS E EQUIPAMENTOS EIRELI-ME, disponibilizado em 04/12/2023 no Jornal Gazeta de São Paulo e Diário Oficial Eletrônico, para constar: Onde se lê: VALOR TOTAL DA ARP: R\$ 4.5860,00 -" Leia-se": VALOR TOTAL DA ARP: R\$ 4.560,00. São Caetano do Sul, 04 de dezembro de 2023. Sílvia Moretti-Diretora do Departamento de Planejamento de Compras, Licitações e Contratos

"RESUMO: Processo 9919/2022 - Modalidade Pregão Eletrônico nº 108/2023 – Contratação de Empresa para Prestação de Serviços de Pacote de Dados Móveis 4G com Equipamentos bem como Serviço de Pacote de Dados Móveis 4G com Modem USB e WIFI. DECISÃO DA PREGOEIRA: ADJUDICO o objeto da licitação em epígrafe, conforme segue: TELEFONICA BRASIL SA, inscrita no CNPJ sob o nº 02.558.157/0001-62, para o Lote Único - Valor Total do Lote R\$ 532.800,00. DESPACHO DA SECRETARIA MUNICIPAL DE GOVERNO: "À vista de todo processado, notadamente da Ata da Sessão, e no uso da competência que me foi atribuída pelo inciso III do artigo 2º do Decreto Municipal 11.092/2017 e no inciso XXII, do artigo 4º, da Lei 10.520/02, HOMOLOGO o presente procedimento licitatório, na modalidade Pregão Eletrônico nº 108/2023". Secretário de Governo - Jefferson Cirne da Costa – 30/11/2023. São Caetano do Sul, 04 de dezembro de 2023. Sílvia Moretti-Diretora do Departamento de Planejamento de Compras, Licitações e Contratos

"RESUMO: Processo 10854/2023- Modalidade Pregão Eletrônico nº 124/2023 - REGISTRO DE PREÇOS PARA FORNECIMENTO ESTRADOS (PALLET). DATA DE REAGENDAMENTO: "Fica reagendada a licitação em epígrafe para o dia 19 de dezembro de 2023 às 09:30 horas, a ser realizada no endereço eletrônico <https://pregaoeletronico.saocaetanodosul.sp.gov.br/> A 2ª versão do edital, anexos e demais informações e esclarecimentos, poderão ser obtidos nos endereços eletrônicos <https://pregaoeletronico.saocaetanodosul.sp.gov.br/>, e <http://licitacao.saocaetanodosul.sp.gov.br/web>, ou no Departamento de Licitações e Contratos, e telefone para contato 4233-7236". São Caetano do Sul, 04 de dezembro de 2023. Sílvia Moretti-Diretora do Departamento de Planejamento de Compras, Licitações e Contratos



PREFEITURA MUNICIPAL DE SÃO PEDRO
ESTADO DE SÃO PAULO
Rua Valentim Amaral, 748 - Centro - CEP 13520-000 - São Pedro/SP
www.saopedro.sp.gov.br - Tel.: (19) 3481-9200

AVISO DE LICITAÇÃO
Comunicamos que está aberta a Licitação relacionada abaixo: **Pregão Presencial nº 88/2023 - Processo nº: 1.314/2023** - Objeto: AQUISIÇÃO DE PEDREGULHO LAVADO - Início da Sessão Pública: 18/ 12/ 2023, às 09:00 horas, na Sala de Licitações, sito à Rua Valentim Amaral, nº 748, Centro, São Pedro/SP. O edital completo encontra-se à disposição no Departamento de Compras e Licitações, sito a Rua Valentim Amaral 748, no horário das 08h30 às 17h00. Fone: (19) 3481-9223 ou através do site: <https://www.saopedro.sp.gov.br/licitacoes-publicas>. São Pedro, 04 de dezembro de 2023. Thiago Silvério da Silva - Prefeito Municipal



PREFEITURA DO MUNICÍPIO DE ARARAQUARA
SECRETARIA MUNICIPAL DA EDUCAÇÃO

HOMOLOGAÇÃO E ADJUDICAÇÃO PREGÃO ELETRÔNICO N. 155/2023
PROCESSO LICITATÓRIO Nº: 4325/2023
BB 1027069

Objeto: CONTRATAÇÃO DE EMPRESA ESPECIALIZADA NA PRESTAÇÃO DE SERVIÇOS DE LAVANDERIA PARA UNIDADES ESCOLARES VINCULADAS A SECRETARIA MUNICIPAL DA EDUCAÇÃO, PELO PERÍODO DE 12 MESES, CONFORME TERMO DE REFERÊNCIA.
HHHomologo todos os atos praticados no processo licitatório em epígrafe, que considerou vencedora a empresa abaixo descrita, adjudicando-lhe o objeto previsto no Edital:
LOTE 01 – OLIVIER - LAVANDERIA LTDA - pelo valor global de R\$ 1.476.000,00
Araraquara, 01 de dezembro de 2023.
CLÉLIA MARA DOS SANTOS
Secretária Municipal da Educação

SERVIÇO MUNICIPAL AUTÔNOMO DE ÁGUA E ESGOTO DE SÃO JOSÉ DO RIO PRETO - SeMAE
AVISO ÀS LICITANTES - NOVA DATA - CHAMADA PÚBLICA 01/2023 - PROC. Nº 127/2023.
Objeto: Credenciamento de empresa(s) especializada(s) na administração, gerenciamento, emissão e fornecimento de vales-alimentação, na forma de créditos a serem carregados em cartões eletromagnéticos em PVC ou em outro material similar, munidos de senhas de uso pessoal e intransferível, com a finalidade de serem utilizados pelos servidores ativos do SeMAE de São José do Rio Preto/SP. Tendo em vista as alterações promovidas no Edital fica designada a **nova data para entrega dos envelopes: até 28/12/2023 às 16h30**. Demais informações e retirada do edital com a C.L., na Rua Antônio de Godoy, 2181, Jd. Seixas, S. J. do Rio Preto/SP, das 8h30 às 12h00 e 13h30 às 16h00 de segunda a sexta, fone: (17) 3211-8105, e página do SeMAE na internet: www.semae.riopreto.sp.gov.br. S.J.R.P. 01.12.2023 – João Marcelino Ruiz – DAFP.



PREFEITURA DO MUNICÍPIO DE ARARAQUARA
SECRETARIA MUNICIPAL DE PLANEJAMENTO E FINANÇAS
GERÊNCIA DE LICITAÇÃO

ESCLARECIMENTO XII
PREGÃO PRESENCIAL Nº 027/2023
RETIFICADO PELOS
TC-018741.989.23-0, TC-018832.989.23-0 e TC-018876.989.23-7
PROCESSO LICITATÓRIO Nº 3772/2023
Vimos, através deste, tendo em vista pedido de esclarecimentos em relação ao Pregão Presencial cujo objeto é a **CONTRATAÇÃO DE EMPRESA ESPECIALIZADA PARA PRESTAÇÃO DE SERVIÇOS DE IMPLANTAÇÃO, ORGANIZAÇÃO, GERENCIAMENTO E ADMINISTRAÇÃO DE SISTEMA AUXÍLIO ALIMENTAÇÃO POR MEIO DE CARTÃO ELETRÔNICO INDIVIDUALIZADO COM FORNECIMENTO MENSAL PARA OS SERVIDORES MUNICIPAIS ATIVOS E INATIVOS DA PREFEITURA MUNICIPAL DE ARARAQUARA/SP, CONFORME DESCRIÇÕES E ESPECIFICAÇÕES CONSTANTES DO TERMO DE REFERÊNCIA E DEMAIS ANEXOS DO PRESENTE EDITAL**, informar o que segue:
RESPOSTA: O critério de desempate está previsto no edital, conforme decisão do E. Tribunal de Contas do Estado de São Paulo, em decorrência dos TCS RETIFICADO PELOS TC-018741.989.23-0, TC-018832.989.23-0 e TC018876.989.23-7, ou seja, se houver uma licitante nas condições albergadas pela Lei Complementar 123/2006, deverá ser outorgado a ela o direito de preferência.
Todavia, havendo duas proponentes nessa condição de ME ou EPP, haverá sorteio entre elas.
Verificando-se ainda, que não há microempresa e pequena empresa na situação em testilha, mas permanecendo o empate real entre as demais empresas, serão adotados os critérios de desempate preconizados no artigo 3º, § 2º da Lei 8.666/1993. Tais comprovações para possível critério de desempate, nos termos do artigo 3º, § 2º da Lei 8.666/1993 deverão ser apresentadas no envelope de proposta.
Informamos que a íntegra do **ESCLARECIMENTO XII** se encontra disponível no site do Município de Araraquara, no endereço: <https://araraquara.sp.gov.br/transparencia/compras-e-licitacoes/licitacoes-e-contratos/portal-da-transparencia-planejamento-e-financas>.
Era o que tínhamos a esclarecer.
Araraquara, 04 de dezembro de 2023.
EDSON SANTOS DA SILVA
Pregoeiro



PREFEITURA DA ESTÂNCIA BALNEÁRIA DE MONGAGUÁ

AVISO DE LICITAÇÃO - Processo nº 178/2023, Pregão Presencial nº 043/2023 - objeto: Contratação de empresa especializada para a prestação de serviços de hospedagem de Policiais Militares, compreendendo o fornecimento de hotel, pousada ou colônia de férias, dentro dos limites de extensão do município de Mongaguá/SP, e alimentação de 158 (cento e cinquenta e oito) Policiais Militares durante a Operação Verão 2021/2022, no município de Mongaguá/SP, conforme descrição e quantidades constantes do Anexo I - Termo de Referência do edital., pelo período de 120 dias. Encerramento no dia 15/12/2023 às 09h: 30min. O Edital na íntegra encontra-se a disposição dos interessados no endereço eletrônico www.mongagua.sp.gov.br, através do aplicativo ACESSO A INFORMAÇÃO- PORTAL LICITAÇÕES - Tomada de Preços, ou através do Portal de Transparência. Para qualquer esclarecimento, entrar em contato: telefone (13) 3445-3067 e e-mail: licitacao@mongagua.sp.gov.br - Márcio Melo Gomes Prefeito Municipal.



PREFEITURA DO MUNICÍPIO DE ARARAQUARA
SECRETARIA MUNICIPAL DE PLANEJAMENTO E FINANÇAS
GERÊNCIA DE LICITAÇÃO

AVISO DE PUBLICAÇÃO DE LICITAÇÃO
MODALIDADE: PREGÃO ELETRÔNICO N.º 180/2023 – PROCESSO LICITATÓRIO N.º 4857/2023
ABERTURA DAS PROPOSTAS: Às 9:30 horas do dia 15 de DEZEMBRO de 2023.
INÍCIO DA SESSÃO DE DISPUTA DE PREÇOS: Às 14:30 horas do dia 15 de DEZEMBRO de 2023.
OBJETO: CONTRATAÇÃO DE EMPRESA ESPECIALIZADA NA PRESTAÇÃO DE SERVIÇOS DE TELEFONIA MÓVEL, COM SERVIÇOS DE SEGURANÇA GERENCIADA MDM (MOBILE DEVICES MANAGEMENT) COM O FORNECIMENTO DE ITEM (CHIP) DE CONECTIVIDADE (PACOTE DE DADOS), VOZ E APARELHO TELEFÔNICO CELULAR EM REGIME DE COMODATO POR 12 MESES, PODENDO SER RENOVADO ATÉ 48 MESES DE ACORDO ART. 57, INCISO II DA LEI Nº 8.666/93.
TIPO: MENOR VALOR GLOBAL DO LOTE
RETIRADA DO EDITAL: A informação dos dados para acesso deve ser feita na página inicial no sítio do Banco do Brasil S.A., www.bb.com.br, no link: <http://www.licitacoes-e.com.br/aop/index.jsp>.
Araraquara, 04 de dezembro de 2023.
ANTONIO ADRIANO ALTIERI
Secretário Municipal de Planejamento e Finanças



PREFEITURA MUNICIPAL DE CARAGUATATUBA
ESTADO DE SÃO PAULO

COMUNICADO DE SUSPENSÃO TOMADA DE PREÇOS Nº 18/2023
PROCESSO INTERNO Nº 46.262/2023
PROCESSO COMPRA Nº 1.248/2023
EDITAL Nº 196/2023
Comunicamos a todos os interessados a participarem da Tomada de Preços de nº 18/2023 que tem por objeto a contratação de empresa para execução de DRENAGEM NA RUA HENRIQUE MAXIMILIANO – BAIRRO TRAVESSÃO, que o certame está SUSPENSO para readequação do projeto e seus anexos para fins de inclusão de novos serviços de drenagem na região que irão compor a nova Planilha Estimativa de Quantitativas e Preços para posterior reabertura da licitação - Caraguatatuba, 04 de dezembro de 2023 - LEANDRO BORELLA BARBOSA - Presidente da Comissão Especial de Licitação de Obras de Engenharia.



PREFEITURA DO MUNICÍPIO DE ARARAQUARA
SECRETARIA MUNICIPAL DA EDUCAÇÃO

COMUNICADO DE SUSPENSÃO PREGÃO ELETRÔNICO Nº 153/2023
PROCESSO Nº 4293/2023
BB Nº 1029094
OBJETO: CONTRATAÇÃO DE SERVIÇO DE VIGILÂNCIA PATRIMONIAL ARMADA E DESARMADA PARA AS UNIDADES ESCOLARES PERTENCENTES À SECRETARIA MUNICIPAL DA EDUCAÇÃO, CONFORME TERMO DE REFERÊNCIA.
A Secretaria Municipal da Educação de Araraquara torna público que o Pregão Eletrônico n. 153/2023, com data de abertura prevista para em 07 de dezembro de 2023, às 11:00h, está SUSPENSA. A nova data de abertura será divulgada oportunamente.
Araraquara, 04 de dezembro de 2023.
Subcomissão Permanente de Licitações



PREFEITURA MUNICIPAL DE CAJATI
ESTADO DE SÃO PAULO

PROCESSO ADMINISTRATIVO ELETRÔNICO Nº 982/2023 1DOC
CONCORRÊNCIA Nº 030/2023
OBJETO: Contratação de empresa especializada para realização de reforma da EMEI Patinho Feio (antigo prédio do SES-MT), localizado na Rua Escolástica de Pontes Lima, nº 274 - Bairro Bico do Pato - Cajati/SP.
Encontra-se aberta na Prefeitura do Município de Cajati – SP, a Concorrência nº 030/2023 – Processo Administrativo Eletrônico nº 982/2023 1Doc, tipo Menor Preço Global. A abertura dos envelopes dar-se-á no dia 17 de janeiro de 2024 às 09:00 horas. O edital em inteiro teor, estará a disposição dos interessados, de 2ª a 6ª feira das 10:00 às 11:30 h e das 13:30 h às 14:30 h, na Praça do Paço Municipal, nº 10 – Centro – Cajati – SP. Valor do Edital: R\$ 17,79 (dezesete reais e setenta e nove centavos). Informações poderão ser obtidas no endereço acima ou pelo telefone: (13) 3854-8700 ou pelo e-mail compras@cajati.sp.gov.br.
Cajati/SP, 04 de dezembro de 2023.
LUIZ HENRIQUE KOGA
Prefeito Municipal



CONSÓRCIO INTERMUNICIPAL DE SAÚDE DO VALE DO RIBEIRA E LITORAL SUL

AVISO DE ALTERAÇÃO DE DATA
Pregão Eletrônico 25/2023 – Objeto: Registro de preços para aquisição de materiais médico-hospitalares por meio da Revista Médico destinada ao Hospital Regional Dr. Leopoldo Bevilacqua. O Consórcio torna pública a alteração de data do referido pregão, conforme segue: Recebimento das propostas e dos documentos de habilitação até as 08h30min do dia 18/12/2023. Início da disputa às 09h00minh do dia 18/12/2023.



CONSÓRCIO INTERMUNICIPAL DE SAÚDE DO VALE DO RIBEIRA E LITORAL SUL

PUBLICAÇÃO POR OMISSÃO - RATIFICA a contratação emergencial de Serviço de Transporte Aéreo e Rodoviário com UTI Neo-Natal e Equipe de Médicos Intensivistas destinado ao Hospital Regional Dr. Leopoldo Bevilacqua/CONSAUDE, pelo Art. 75, Inciso II da Lei Federal 14.133/21, da empresa: SETE TAXI AÉREO LTDA. CNPJ: 02.088.938/0001-30 VALOR TOTAL: R\$52.000,00 (Cinquenta e dois mil reais) Pariquera-Açu, 19 de setembro de 2023.
RILDO DE JESUS NANTES DA CUNHA
Diretor Superintendente
CONSAUDE



PREFEITURA MUNICIPAL DE CAJATI
ESTADO DE SÃO PAULO

PROCESSO ADMINISTRATIVO ELETRÔNICO Nº 980/2023 1DOC
PREGÃO ELETRÔNICO Nº 129/2023
OBJETO: Aquisição de microcomputadores, notebooks, monitores de vídeo e telefones celulares para uso nas diversas Secretarias do Município de Cajati - SP, conforme especificações do Termo de Referência, através de SRP (Sistema de Registro de Preços)
ABERTURA DAS PROPOSTAS: às 09:00 horas do dia 18 de dezembro de 2023.
INÍCIO DA SESSÃO DE DISPUTA DE PREÇOS: à partir das 10:00 horas do dia 18 de dezembro de 2023.
LOCAL: bl.org.br, opção Licitações, diretamente em www.blcompras.org.br ou através de link no site da Prefeitura Municipal de Cajati – SP, em www.cajati.sp.gov.br.
Informações poderão ser obtidas no endereço acima, pelo telefone (13) 3854-8700 ou pelo e-mail compras@cajati.sp.gov.br.
Cajati/SP, 04 de dezembro de 2023.
LUIZ HENRIQUE KOGA
Prefeito Municipal



PREFEITURA MUNICIPAL DE SANTOS
ESTÂNCIA BALNEÁRIA
SECRETARIA MUNICIPAL DE FINANÇAS E GESTÃO
ATOS DA COORDENADORIA DE LICITAÇÕES – COLIC
AVISO DE EDITAL DE PREGÃO ELETRÔNICO N.º 14.108/2023
(COM COTA DE AMPLA PARTICIPAÇÃO E COTA RESERVADA PARA ME/EPP/COOP)
Acha-se aberto na Secretaria Municipal de Finanças e Gestão, o Pregão Eletrônico n.º 14.108/2023 – Processo n.º 32944/2023-33, cujo objeto é a seleção de propostas para REGISTRO DE PREÇOS visando ao fornecimento de utensílios de cozinha, para utilização nas cozinhas e lactários das Unidades Municipais de Educação-SEDUC, unidades de acolhimento da Secretaria Municipal de Desenvolvimento Social-SEDS e unidades da Secretaria Municipal de Saúde-SMS, conforme descrição constante no Anexo I, do Edital. O encerramento do recebimento das propostas dar-se-á em 18/12/2023, às 8h00 e a disputa de lances ocorrerá em 18/12/2023 às 10h00. O edital, na íntegra, encontra-se disponível a partir de 06/12/2023, no endereço eletrônico HYPERLINK "http://www.santos.sp.gov.br/www.santos.sp.gov.br, através do aplicativo "Licitações-e". Para qualquer esclarecimento, entrar em contato: telefone (13) 3201-5094, e-mail: comlic2@santos.sp.gov.br Santos, 04 de dezembro de 2023.
FLÁVIO INÁCIO DOS SANTOS
Coordenador de Licitações - COLIC
(Em substituição)



CONSÓRCIO INTERMUNICIPAL DE SAÚDE DO VALE DO RIBEIRA E LITORAL SUL

AVISO DE ALTERAÇÃO DE DATA
Pregão Eletrônico 24/2023 – Objeto: Registro de preços para aquisição de medicamentos mediante a tabela CMED – Câmara de Regulação do Mercado de Medicamentos destinados ao Hospital Regional Dr. Leopoldo Bevilacqua. O Consórcio torna pública a alteração de data do referido pregão, conforme segue: Recebimento das propostas e dos documentos de habilitação até as 08h30min do dia 19/12/2023. Início da disputa às 09h00minh do dia 18/12/2023.



PREFEITURA MUNICIPAL DE CAJATI
ESTADO DE SÃO PAULO

PROCESSO ADMINISTRATIVO ELETRÔNICO Nº 979/2023 1DOC
CONCORRÊNCIA Nº 029/2023
OBJETO: Contratação de empresa especializada para execução de fechamento, reforma e melhorias da Garagem Municipal, situada na Rua Darci Bueno da Cruz, 200 - Bairro Bico do Pato - Cajati-SP.
Encontra-se aberta na Prefeitura do Município de Cajati – SP, a Concorrência nº 029/2023 – Processo Administrativo Eletrônico nº 979/2023 1Doc, tipo Menor Preço Global. A abertura dos envelopes dar-se-á no dia 15 de janeiro de 2024 às 09:00 horas. O edital em inteiro teor, estará a disposição dos interessados, de 2ª a 6ª feira das 10:00 às 11:30 h e das 13:30 h às 14:30 h, na Praça do Paço Municipal, nº 10 – Centro – Cajati – SP. Valor do Edital: R\$ 17,79 (dezesete reais e setenta e nove centavos). Informações poderão ser obtidas no endereço acima ou pelo telefone: (13) 3854-8700 ou pelo e-mail compras@cajati.sp.gov.br.
Cajati/SP, 04 de dezembro de 2023.
LUIZ HENRIQUE KOGA
Prefeito Municipal

Faça o orçamento das suas publicações com a

GAZETA.

- » Editais
- » Balanços
- » Atas
- » Comunicados
- » Avisos

Anuncie: 11. 3729-6600

www.gazetasp.com.br

comercial@gazetasp.com.br

1Doc: Proc. Administrativo 982/2023 | Anexo: GSP05CADERNO_B_07_DIG_CCO_30_2023.pdf (1/1) 459/1616

Pública: 18/12/2023 às 08h01min. LOCAL: Departamento de Licitações, localizado na Rua São Paulo, 131 – centro. O Município de Buritizal, através do Prefeito Municipal, torna público que na data, horário e local acima assinalado realiza na modalidade Pregão Presencial, com critério de julgamento de menor preço. local e horário para retirada do edital: Setor de Licitações, Rua São Paulo, 131 – centro, das 08:00 às 11:00 e das 13:00 às 16:00 horas, de segunda a sexta-feira, gratuitamente, e pelo site www.buritizal.sp.gov.br Publique-se, Buritizal/SP, 04 de dezembro de 2023. (a) Daniel Sarreta – Prefeito Municipal.

Aviso de Licitação nº 072/2023 - Processo Licitatório nº 109/2023 - Pregão Presencial nº 067/2023 – REGISTRO DE PREÇOS DE EMPRESAS PARA PRESTAÇÃO DE EVENTUAIS SERVIÇOS DE LOCAÇÕES DE PALCOS, SONS, SISTEMAS DE ILUMINAÇÃO, GERADORES, GRADIS E BANHEIROS PARA EVENTOS A SEREM REALIZADOS PELO DEPARTAMENTO DA EDUCAÇÃO, CULTURA, ESPORTE E TURISMO E MAIS DEPARTAMENTOS MUNICIPAIS PELO PERÍODO DE 12 (DOZE) MESES. Data da Sessão Pública: 19/12/2023 às 08h01min. LOCAL: Departamento de Licitações, localizado na Rua São Paulo, 131 – centro. O Município de Buritizal, através do Prefeito Municipal, torna público que na data, horário e local acima assinalado realiza na modalidade Pregão Presencial, com critério de julgamento de menor preço. local e horário para retirada do edital: Setor de Licitações, Rua São Paulo, 131 – centro, das 08:00 às 11:00 e das 13:00 às 16:00 horas, de segunda a sexta-feira, gratuitamente, e pelo site www.buritizal.sp.gov.br Publique-se, Buritizal/SP, 04 de dezembro de 2023. (a) Daniel Sarreta – Prefeito Municipal.

CABREÚVA

PREFEITURA MUNICIPAL DE CABREÚVA

ADJUDICAÇÃO/HOMOLOGAÇÃO
Pregão Eletrônico 108/2023
PROCESSO ADMINISTRATIVO Nº 6481/2023
Após analisar todas as decisões da douta Comissão de Licitações, a qual optou, em seu julgamento pela(s) empresa(s) Buff Comércio e Soluções Ltda, Nelmed Comércio de Materiais Cirúrgicos e Hospitalares Soc. Ltda, Claroméd Equipamentos Médico Hospitalar Ltda, Silvio Vigido ME, Distri Medicar Ltda, Indrel Ind. De Refrigeração Londrinense Ltda, Benzer Tecnologia Ltda e Instramed Industria Médica Ltda de acordo com o referido Edital, e que se entende como justo e legal, motivo pelo qual ADJUDICO e HOMOLOGO tal julgamento do objeto da presente licitação em favor das mesmas proponentes vencedoras.

Cabreúva, 04 de dezembro de 2023.
Antonio Carlos Mangini
ADJUDICAÇÃO/HOMOLOGAÇÃO
Pregão Presencial 15/2023
PROCESSO ADMINISTRATIVO Nº 6146/2023
Após analisar todas as decisões da douta Comissão de Licitações, a qual optou, em seu julgamento pela(s) empresa(s) Bella Rosa Pinheiro e Silva Ltda de acordo com o referido Edital, e que se entende como justo e legal, motivo pelo qual ADJUDICO e HOMOLOGO tal julgamento do objeto da presente licitação em favor das mesmas proponentes vencedoras.
Cabreúva, 04 de dezembro de 2023.
Antonio Carlos Mangini
Extrato do II Termo Aditivo ao Contrato nº 126/2022 – Origem: Concorrência Pública nº08/2022, Lei Federal nº 8.666/93 – Contratante: Prefeitura de Cabreúva/SP – Contratada: URBAN OBRAS E COMÉRCIO LTDA. Objeto: Contratação de empresa especializada para construção da Unidade de Pronto Atendimento – UPA de Cabreúva no Bairro do Jacaré – Cabreúva/SP. Vigência: 10/12/2023 a 0906/2024

Extrato do Contrato nº 156/2023 – Origem: Convite nº 30/2023, Lei Federal nº 8.666/93 – Contratante: Prefeitura de Cabreúva/SP – Contratada: GRF RENTAL PAVIMENTAÇÃO LTDA. Objeto: Contratação de empresa especializada para implantação de ondulações transversais no sistema viário urbano municipal. Valor Global: R\$ 324.484,66. Vigência: 90 (noventa) dias.

Extrato Contrato 162/2023 - Origem: Concorrência Pública nº 02/2023, Lei Federal nº 8.666/93 – Contratante: Prefeitura de Cabreúva/SP – Contratada: CRM CONSTRUTORA LTDA. Objeto: Contratação de empresa especializada para prestação de serviços de operação de manutenção predial, preventiva, corretiva e preditiva, com fornecimento de peças, materiais de consumo, insumos e mão-de-obra, bem como realização de serviços diversos, nos sistemas, equipamentos e instalações prediais utilizados pela secretaria municipal de saúde. Valor Global : R\$ 259.448,70. Vigência: 02 (dois) meses.

Extrato Contrato 163/2023 - Origem: Concorrência Pública nº 02/2023, Lei Federal nº 8.666/93 – Contratante: Prefeitura de Cabreúva/SP – Contratada: CRM CONSTRUTORA LTDA. Objeto: Contratação de empresa especializada para prestação de serviços de operação de manutenção predial, preventiva, corretiva e preditiva, com fornecimento de peças, materiais de consumo, insumos e mão-de-obra, bem como realização de serviços diversos, nos sistemas, equipamentos e instalações prediais utilizados pela secretaria municipal de saúde. Valor Global : R\$ 630.021,28. Vigência: 02 (dois) meses.

Extrato Contrato 165/2023 - Origem: Pregão Eletrônico nº 120/2023, Lei Federal nº 8.666/93 – Contratante: Prefeitura de Cabreúva/SP – Contratada: ANDRADE ESPECIALIDADE MEDICA LTDA. Objeto: Contratação de empresa especializada na prestação de serviço médico ambulatorial na área de ortopedia e traumatologia. Valor Global : R\$ 386.100,00. Vigência: 12 (doze) meses.

CACONDE

PREFEITURA MUNICIPAL DE CACONDE

TERMO DE HOMOLOGAÇÃO E ADJUDICAÇÃO – PREGÃO ELETRÔNICO 0065/2023.

Considerando as propostas e toda documentação apresentadas conforme com as exigências do Edital específico da licitação na modalidade Pregão Eletrônico sob o n.º 0065/2023, indicado na melhor forma de direito e atendendo ao interesse público; considerando o parecer jurídico, adjudico a empresa: CLEANMAX SERVIÇOS LTDA, com o Item 01. Após constatada a regularidade dos atos procedimentais, a autoridade competente, HOMOLOGA, o resultado do procedimento licitatório em epígrafe – Pregão Eletrônico nº 0065/2023, Processo Administrativo nº 0243/2023, do Município de Caconde, Estado de São Paulo, no uso das atribuições que lhe são conferidas pela legislação em vigor, a vista da Adjudicação da Comissão de Pregão e Equipe de Apoio, resolve: HOMOLOGAR nos termos do inciso IV do artigo 43 da Lei Federal nº 8.666/93 e posteriores alterações, a presente Licitação nestes termos:

Objeto: REGISTRO DE PREÇO PARA EVENTUAL CONTRATAÇÃO DE EMPRESA PARA PRESTAÇÃO DE SERVIÇOS DE GUARDA-VIDAS (SALVA VIDAS), PARA O PARQUE DA PRAINHA E EVENTOS, PELO PERÍODO DE 12 MESES

Fornecedor declarado vencedor: CLEANMAX SERVIÇOS LTDA - CNPJ nº 01.392.228/0001-37.

Valor Total de R\$ 189.650,00 (cento e oitenta e nove mil, seiscentos e cinquenta reais).

Caconde, 01 de dezembro de 2023.

João Filipe Muniz Basilli – Prefeito Municipal

CAFELÂNDIA

PREFEITURA MUNICIPAL DE CAFELÂNDIA

AVISO DE LICITAÇÃO
O Município de Cafelândia - SP, torna público a aberta licitação: a) PROCESSO Nº 112/2.023 - EDITAL Nº 83/2.023

- MODALIDADE: TOMADA DE PREÇOS Nº 22/2.023 - TIPO: TÉCNICA E PREÇO - OBJETO: Aquisição de material didático e pedagógico para atendimento de alunos e professores do Ensino Fundamental da Rede Municipal de Educação. SESSÃO PÚBLICA: 05/01/2024 às 09h00min. Local.: Sala de Licitações da Prefeitura Municipal de Cafelândia; b) PROCESSO Nº 113/2.023 - EDITAL Nº 84/2.023 - MODALIDADE: TOMADA DE PREÇOS Nº 23/2.023 - TIPO: TÉCNICA E PREÇO - OBJETO: Aquisição de material didático de apoio às aulas da Disciplina de Língua Inglesa na Educação Infantil e Ensino Fundamental 1, com fornecimento de Plataforma Digital de Estudo, Assessoria Pedagógica, Avaliação e Suporte Especializado aos Professores Envolvidos no Processo Educacional da Rede Municipal de Educação de Cafelândia-SP. SESSÃO PÚBLICA: 08/01/2024 às 09h00min. Local.: Sala de Licitações da Prefeitura Municipal de Cafelândia. Os editais em inteiro teor estarão à disposição na sede da Prefeitura Municipal, sito na Avenida Jacob Zuchhi, nº 200, Pena, CEP 16.503-000, Município de Cafelândia-SP e pelo site http://www.cafelandia.sp.gov.br. Demais informações pelo telefone (14) 98179-0031. Cafelândia (SP), 04 de dezembro de 2.023. Adriani Peruci Sanvido – Supervisora de Licitações.

CAIEIRAS

PREFEITURA MUNICIPAL DE CAIEIRAS

TERMO DE RATIFICAÇÃO
Caieiras, 04 de dezembro de 2023
Da Secretaria de Comunicação
Ao Departamento de Licitação
PM 15030/2023 – Conserto de drones
Conforme se verifica dos presentes autos, há previsão de recursos orçamentáriosque assegurem o pagamento das obrigações decorrentes desta aquisição/serviços a seremadquiridos/ executados,bemcomoháparecerdaSecretariaMunicipaldeAssuntosJurídicosfavorávelcomrelaçãoaoaprosseguimentodopresentep rocessolicitatório.

Por tanto, autorizo e ratifico, com base no Artigo 24, Inciso V da Lei Federal nº 8.666/1993, o prosseguimentodo presente processo licitatório, tendo em vista, que a presente despesa se encontra emcondições de prosseguimento, estando em conformidade quanto à correta classificaçãooórçamentária,aoenquadramentolegalàformalizaçãoprocessual.

Sem mais para o momento.

Atenciosamente,
Dennis Pereira
SECRETÁRIO ADJUNTO DO GABINETE
EDITAL DE ABERTURA DO PREGÃO PRESENCIAL Nº 190/2023

ÓRGÃO: Município de Caieiras. EDITAL: 190/2023. OBJETO: Aquisição de Equipamentos para as Unidades Básicas de Saúde do Município de Caieiras, conforme anexos. MODALIDADE: Pregão Presencial. DATA DE ENTREGA DOS ENVELOPES: dia 19/12/2023 às 08h00min e ABERTURA DOS ENVELOPES: na mesma data e horário. As empresas interessadas poderão solicitar o envio do Edital via e-mail, bem como ficará disponível na íntegra no Site do Município de Caieiras no Portal de Transparência, no ícone Compras/Licitações/Editais www.caieiras.sp.gov.br. Os e-mails para envio do Edital são: licitacao@caieiras.sp.gov.br ou licitacao.caieiras@gmail.com. Maiores informações pelo telefone 4445-9240, no horário das 09h00min às 16h00min. Não enviamos o edital por fax e/ou correio.

Caieiras, 04 de Dezembro de 2.023.
SAMUEL BARBIERI PIMENTEL DA SILVA
Departamento de Licitação
EDITAL DE ABERTURA DO PREGÃO PRESENCIAL Nº 191/2023

ÓRGÃO: Município de Caieiras. EDITAL: 191/2023. OBJETO: Registro de Preços para eventual aquisição de cal e cimento cola, conforme anexos. MODALIDADE: Pregão Presencial. DATA DE ENTREGA DOS ENVELOPES: dia 19/12/2023 às 09h30min e ABERTURA DOS ENVELOPES: na mesma data e horário. As empresas interessadas poderão solicitar o envio do Edital via e-mail, bem como ficará disponível na íntegra no Site do Município de Caieiras no Portal de Transparência, no ícone Compras/Licitações/Editais www.caieiras.sp.gov.br. Os e-mails para envio do Edital são: licitacao@caieiras.sp.gov.br ou licitacao.caieiras@gmail.com. Maiores informações pelo telefone 4445-9240, no horário das 09h00min às 16h00min. Não enviamos o edital por fax e/ou correio.

Caieiras, 04 de Dezembro de 2.023.
SAMUEL BARBIERI PIMENTEL DA SILVA
Departamento de Licitação
EDITAL DE ABERTURA DO PREGÃO PRESENCIAL Nº 192/2023

ÓRGÃO: Prefeitura do Município de Caieiras. EDITAL: 192/2023. OBJETO: Aquisição de insumos para instalação de ar-condicionado, conforme anexos. MODALIDADE: Pregão Presencial. DATA DE ENTREGA DOS ENVELOPES: dia 19/12/2023 às 11h00min e ABERTURA DOS ENVELOPES: na mesma data e horário. As empresas interessadas poderão solicitar o envio do Edital via e-mail, bem como ficará disponível na íntegra no Site do Município de Caieiras (www.caieiras.sp.gov.br) no Portal de Transparência no ícone Compras/Licitações/Editais. Os e-mails para envio do Edital são: licitacao@caieiras.sp.gov.br ou licitacao.caieiras@gmail.com. Maiores informações pelo telefone 4445-9240, no horário das 09h00min às 16h00min. Não enviamos o edital por fax e/ou correio.

Caieiras, 04 de Dezembro de 2023.
SAMUEL BARBIERI PIMENTEL DA SILVA
Departamento de Licitação

ÓRGÃO: Município de Caieiras. EDITAL: 018/2023. OBJETO: Contratação de empresa especializada no ramo de engenharia e arquitetura, devidamente inscrita no CREA/CAU, dotada de responsável técnico habilitado na mesma condição, para fornecimentos de material e mão-de-obra, visando a Construção de Campo Society na Rua Minas Gerais com Rua Pará – Jardim Esperança, Caieiras/SP, conforme Projeto Básico, Memorial Descritivo, Planilha Orçamentária e Cronograma Físico-Financeiro. MODALIDADE: Concorrência Pública. DATA DE ENTREGA DOS ENVELOPES: às 08h00min do dia 08/01/2024. DATA DE ABERTURA DOS ENVELOPES HABILITAÇÃO: dia 08/01/2024 às 08h05min. As empresas interessadas poderão solicitar o envio do Edital via e-mail, bem como ficará disponível na íntegra no Site do Município de Caieiras (www.caieiras.sp.gov.br) no Portal de Transparência no ícone Compras/Licitações/Editais. Os e-mails para envio do Edital são: licitacao@caieiras.sp.gov.br ou licitacao.caieiras@gmail.com. Maiores informações pelo telefone 4445-9240, no horário das 09h00min às 16h00min. Não enviamos o edital por fax e/ou correio.

Caieiras, 04 de Dezembro de 2.023.
SAMUEL BARBIERI PIMENTEL DA SILVA
Departamento de Licitação

INSTITUTO DE PREVIDÊNCIA MUNICIPAL DE CAIEIRAS - IPREM

QUADRO DE SUBSÍDIO E DA REMUNERAÇÃO DOS CARGOS E EMPREGOS PÚBLICOS DO IPREM CAIEIRAS

Por determinação do Artigo 39, Parágrafo 6º da Constituição Federal de 1988, com redação dada pela Emenda Constitucional nº 19, de 04 de junho de 1998, o Instituto de Previdência Municipal de Caieiras – IPREM CAIEIRAS torna público seu QUADRO DE SUBSÍDIO E DA REMUNERAÇÃO DOS CARGOS E EMPREGOS PÚBLICOS, referente ao exercício de 2023, mês base Dezembro/2023, a saber:

CARGO COM SUBSÍDIO
SUPERINTENDENTE - R\$ 15.800,00
CARGOS COM VENCIMENTOS

DIRETOR ADMINISTRATIVO E FINANCEIRO - R\$ 8.200,50
DIRETOR DE BENEFÍCIOS - R\$ 8.200,50
PROCURADOR - R\$ 5.711,84
AGENTE ADMINISTRATIVO - R\$ 2.111,34
RECEPCIONISTA - R\$ 1.911,49
AUXILIAR DE SERVIÇOS GERAIS - R\$ 1.663,89
TÉCNICO CONTÁBIL - R\$ 4.067,07
MOTORISTA - R\$ 2.068,62
Caieiras, 04 de Dezembro de 2023.
FERNANDO CESAR DONIZETTE PACOLA - SUPERINTEN-DENTE

CAJATI

PREFEITURA MUNICIPAL DE CAJATI

PROCESSO ADMINISTRATIVO ELETRÔNICO Nº 982/2023
1DOC

CONCORRÊNCIA Nº 030/2023
OBJETO: Contratação de empresa especializada para realização de reforma da EMEI Patinho Feio (antigo prédio do SESMT), localizado na Rua Escolástica de Pontes Lima, nº 274 - Bairro Bico do Pato - Cajati/SP.

Encontra-se aberta na Prefeitura do Município de Cajati – SP, a Concorrência nº 030/2023 – Processo Administrativo Eletrônico nº 982/2023 1Doc, tipo Menor Preço Global. A abertura dos envelopes dar-se-á no dia 17 de janeiro de 2024 às 09:00 horas. O edital em inteiro teor, estará a disposição dos interessados, de 2ª a 6ª feira das 10:00 às 11:30 h e das 13:30 h às 14:30 h, na Praça do Paço Municipal, nº 10 – Centro – Cajati – SP. Valor do Edital: R\$ 17,79 (dezessete reais e setenta e nove centavos). Informações poderão ser obtidas no endereço acima ou pelo telefone: (13) 3854-8700 ou pelo e-mail compras@cajati.sp.gov.br.

Cajati/SP, 04 de dezembro de 2023.
LUIZ HENRIQUE KOGA
Prefeito Municipal

PROCESSO ADMINISTRATIVO ELETRÔNICO Nº 979/2023
1DOC

CONCORRÊNCIA Nº 029/2023
OBJETO: Contratação de empresa especializada para execução de fechamento, reforma e melhorias da Garagem Municipal, situada na Rua Darci Bueno da Cruz, 200 - Bairro Bico do Pato - Cajati-SP.

Encontra-se aberta na Prefeitura do Município de Cajati – SP, a Concorrência nº 029/2023 – Processo Administrativo Eletrônico nº 979/2023 1Doc, tipo Menor Preço Global. A abertura dos envelopes dar-se-á no dia 15 de janeiro de 2024 às 09:00 horas. O edital em inteiro teor, estará a disposição dos interessados, de 2ª a 6ª feira das 10:00 às 11:30 h e das 13:30 h às 14:30 h, na Praça do Paço Municipal, nº 10 – Centro – Cajati – SP. Valor do Edital: R\$ 17,79 (dezessete reais e setenta e nove centavos). Informações poderão ser obtidas no endereço acima ou pelo telefone: (13) 3854-8700 ou pelo e-mail compras@cajati.sp.gov.br.

Cajati/SP, 04 de dezembro de 2023.
LUIZ HENRIQUE KOGA
Prefeito Municipal

CAJURU

PREFEITURA MUNICIPAL DE CAJURU

PREGÃO ELETRÔNICO 130/2023
Objeto: Registro de preços para fornecimento de material de construção.
Data de abertura: 18 de dezembro de 2023 às 09h00. Plataforma – Comprasbr.

Os editais completos e as demais informações relativas às Licitações e outras orientações encontram-se à disposição na Prefeitura Municipal, Setor de Compras e Licitações, no Largo São Bento, nº 985, Centro, nesta cidade, pelo telefone (16) 3667-9903, pelo e-mail: licitacao@cajuru.sp.gov.br e no site: www.cajuru.sp.gov.br.

Cajuru, 01 de dezembro de 2023 - Alex Moretini - Prefeito Municipal

CAMPINAS

PREFEITURA MUNICIPAL DE CAMPINAS

AVISO DE LICITAÇÃO Concorrência nº 19/2023- Processo Administrativo: PMC.2023.00033334-37 (2011/10/25.785)-Interessado: Município de Campinas -Objeto: Venda do Lote nº44, com respectiva edificação, localizado na Quadra J, Quarteirão 2740 do Cadastro Municipal, no loteamento Jardim do Vovô, de propriedade da Municipalidade,com 306,00m² de área- Entrega dos envelopes:até as 10h do dia 15/01/2024.Sessão Pública de Abertura:às 10h do dia 15/01/2024.Disponibilidade do Edital: a partir de 05/12/2023, no portal eletrônico licitacoes.campinas.sp.gov.br. Esclarecimentos adicionais pelos telefones (19) 2116-0678, 2116-8518,2116-8401 e 2116-0191. Campinas, 04 de dezembro de 2023 RAPHAEL BERNARDES PEIXOTO DOS SANTOS Diretor do Departamento de Licitações

AVISO DE REABERTURA DE LICITAÇÃO Pregão nº 152/2023

- Eletrônico - Processo Administrativo: PMC.2022.00095993-40 -Interessado: Secretaria Municipal de Saúde -Objeto: Contratação de empresa especializada na locação de equipamentos para suporte ventilatório e oxigenoterapia para atendimento aos pacientes do Programa de Oxigenoterapia Domiciliar (POD), incluindo todos os acessórios e insumos necessários, manutenção preventiva e corretiva dos equipamentos, calibração e segurança elétrica, conforme determinado pela Legislação Vigente e suporte técnico operacional -Recebimento das Propostas dos lotes 01 a 03<=/ b>:das 08h do dia 19/12/23 às 14h do dia 19/12/23 -Abertura das Propostas dos lotes 01 a 03: a partir das 14h do dia 19/12/23 -Início da Disputa de Preços: a partir das 14h30min do dia 19/12/23. As respostas às solicitações de esclarecimento formuladas por interessados e o Edital Alterado estão disponíveis no portal eletrônico www.licitacoes-e.com.br.

Esclarecimentos adicionais com a Pregoeira Ana Carolina Silva pelo telefone (19) 2116-0145. Campinas, 04 de dezembro de 2023 RAPHAEL BERNARDES PEIXOTO DOS SANTOS Diretor do Departamento de Licitações

CAMPO LIMPO PAULISTA

PREFEITURA MUNICIPAL DE CAMPO LIMPO PAULISTA

TOMADA DE PREÇOS Nº 014/23 – Objeto:Contratação de empresa para readequação do sistema de combate a incêndio do Hospital de Clínicas de Campo Limpo Paulista, conforme memorial descritivo, cronograma físico financeiro, planilha orçamentária, tabela de índice de relevâncias e projetos anexos ao Edital, sob responsabilidade da Secretaria de Obras.Despacho do Secretaria de Obras NEGANDO PROVIMENTO A IMPUGNAÇÃO apresentada tempestivamente pelo empresa HELP SISTEMA DE INCÊNDIO E CONSTRUÇÃO via e-mail copel@campolimpopaulista.sp.gov.br em 01.12.2023.Fica mantida a data de recebimento dos envelopes de habilitação e proposta para o dia 05.12.2023 as 10:00horas

AUGUSTO PEREIRA FILHO
SECRETÁRIO DE OBRAS
PREGÃO ELETRÔNICO N.º 100/23-R – Objeto.: aquisição de estantes de aço para a Assistência Farmacêutica e Unidades Básicas da Secretaria de Saúde, conforme descritivo constante

no anexo I e demais anexos do edital. Despacho da Secretária Municipal de Saúde, HOMOLOGANDO o presente certame licitatório, ADJUDICANDO o objeto da licitação à empresa: JUSTO MÓVEIS DE AÇO LTDA, vencedora do pregão em epígrafe.

CAMPOS DO JORDÃO

PREFEITURA MUNICIPAL DE CAMPOS DO JORDÃO

- EXTRATO DE TERMO DE COLABORAÇÃO SS Nº 02/2019 MUNICIPIO: Município de Campos do Jordão. ORGANIZAÇÃO DA SOCIEDADE CIVIL: Associação de Pais e Amigos dos Excepcionais - APAE

OBJETO: Promoção da melhoria da qualidade de vida das pessoas com deficiência em seus ciclos de vida, buscando assegurar-lhes o pleno exercício da cidadania.

PRAZO: 12 (doze) meses
VALOR: R\$ 149.955,36 (cento e quarenta e novel mil, novecentos e cinquenta e cinco reais e trinta e seis centavos)

DATA: 21/11/2023
MODALIDE: Processo Administrativo Nº 14.241/2019
EXTRATO DE PRIMEIRO TERMO ADITIVO
MUNICIPIO: Município de Campos do Jordão.
CONSORCIO: Consórcio Intermunicipal do Serviço de Atendimento Móvel de Urgência do Vale do Paraíba e da região Serrana - CISAMU

OBJETO: Acrescer valor a cláusula quinta do contrato de rateio

VALOR: R\$ 21.565,05 (vinte e um mil, quinhentos e sessenta e cinco reais e cinco centavos)

DATA: 21/11/2023
MODALIDE: Processo Administrativo Nº 5.406/2022
RATIFICAÇÃO
Do Processo nº 30.447/2023
Interessado: Secretaria de Segurança Pública e Cidadania
Assunto: AQUISIÇÃO DE DISPOSITIVOS ELÉTRICOS INCAPACITANTES, PARA A SECRETARIA DE SEGURANÇA PÚBLICA E CIDADANIA.

1 – Diante dos elementos que instruem o presente, notadamente a manifestação anterior da Secretaria de Justiça, que acolho e adoto como razão de decidir, bem como diante das justificativas apresentadas pela Secretaria de Segurança Pública e Cidadania, e amparado nos artigos 25, inciso I e 26 da Lei Federal nº 8.666/93 RATIFICO os termos do processo de AQUISIÇÃO DE DISPOSITIVOS ELÉTRICOS INCAPACITANTES, PARA A SECRETARIA DE SEGURANÇA PÚBLICA E CIDADANIA, pelo valor total de R\$ 99.396,79 (noventa e nove mil, trezentos e noventa e seis reais e setenta e nove centavos), visando a aquisição de 10 (dez) Kits Operacionais do Dispositivo Elétrico Spark Z 2.0 (incluindo Dispositivo Elétrico, Coldres, Cartuchos de Lançamentos de dardos energizados e de treinamento), conforme proposta comercial e especificações constantes do Processo Administrativo nº 30.447/2023.

2 – Ao final, AUTORIZO, via de consequência, a emissão das respectivas Notas de Empenho em nome de CONDOR S/A INDÚSTRIA QUÍMICA, CNPJ n.º 30.092.431/0001-96.

3 – PUBLIQUE-SE.
Campos do Jordão, 04 de dezembro de 2023.
Marcos Antonio Chiovetti
SECRETÁRIO DE ADMINISTRAÇÃO
Marcelo Félix Pereira
SECRETÁRIO DE SEGURANÇA PÚBLICA E CIDADANIA
RATIFICAÇÃO
Do Processo nº 16.867/2023
Interessado: Secretaria de Administração
ASSUNTO: "CONTRATAÇÃO DE INSTITUIÇÃO DE ENSINO E PESQUISA, VISANDO A PRESTAÇÃO DE SERVIÇOS PARA ELABORAÇÃO E IMPLANTAÇÃO DO PLANO DE CARGOS, CARREIRA E REMUNERAÇÃO (PCCR DOS EMPREGADOS PÚBLICOS DA PREFEITURA DE CAMPOS DO JORDÃO, EXCEÇÃO FEITA AOS PROFISSIONAIS DO MAGISTÉRIO)".

1 – Diante dos elementos que instruem o presente, notadamente a manifestação anterior da Secretaria de Justiça, que acolho e adoto como razão de decidir, amparado nos artigos 24, inciso XIII e 26 da Lei Federal nº 8.666/93 RATIFICO os termos do processo de CONTRATAÇÃO DE INSTITUIÇÃO DE ENSINO E PESQUISA, VISANDO A PRESTAÇÃO DE SERVIÇOS PARA ELABORAÇÃO E IMPLANTAÇÃO DO PLANO DE CARGOS, CARREIRA E REMUNERAÇÃO (PCCR DOS EMPREGADOS PÚBLICOS DA PREFEITURA DE CAMPOS DO JORDÃO, EXCEÇÃO FEITA AOS PROFISSIONAIS DO MAGISTÉRIO), pelo valor total de R\$ 943.000,00 (novecentos e quarenta e três mil reais), à FUNDAÇÃO INSTITUTO DE PESQUISAS ECONÔMICAS FIPE, CNPJ N.º 43.942.358/0001-46, conforme proposta comercial e especificações constantes do Processo Administrativo nº 16.867/2023.

2 – AUTORIZO, via de consequência, a emissão das Notas de Empenho em nome de FUNDAÇÃO INSTITUTO DE PESQUISAS ECONÔMICAS FIPE, CNPJ N.º 43.942.358/0001-46, devendo-se onerar a dotação orçamentária da Secretaria de Administração, conforme Reserva Orçamentária realizada pela Secretaria de Finanças.

3 – PUBLIQUE-SE.
Campos do Jordão, 04 de dezembro de 2023.
Marcos Antonio Chiovetti
SECRETÁRIO DE ADMINISTRAÇÃO
DESPACHO DE HOMOLOGAÇÃO
Processo nº 12.538/2023
TOMADA DE PREÇOS nº 008/2023
Objeto: CONTRATAÇÃO DE EMPRESA PARA PRESTAÇÃO DE SERVIÇOS TÉCNICOS ESPECIALIZADOS NAS ÁREAS ECONÔMICA E FINANCEIRA, PARA GERENCIAMENTO E IMPLANTAÇÃO DO PROGRAMA DE GESTÃO TRIBUTÁRIA DO MUNICÍPIO DE CAMPOS DO JORDÃO E DEFINIÇÃO DE INDICADORES DE DESEMPENHO PARA AVALIAÇÃO DE SUAS FINANÇAS PÚBLICAS E DE SUA RELAÇÃO COM O ESTADO DE SÃO PAULO.

01. Diante dos elementos que instruem o presente e com fundamento no art. 43, inciso VI da Lei Federal nº 8.666/93, HOMOLOGO o resultado da Tomada de Preços nº 008/2023 e ADJUDICO o objeto, consistente na CONTRATAÇÃO DE EMPRESA PARA PRESTAÇÃO DE SERVIÇOS TÉCNICOS ESPECIALIZADOS NAS ÁREAS ECONÔMICA E FINANCEIRA, PARA GERENCIAMENTO E IMPLANTAÇÃO DO PROGRAMA DE GESTÃO TRIBUTÁRIA DO MUNICÍPIO DE CAMPOS DO JORDÃO E DEFINIÇÃO DE INDICADORES DE DESEMPENHO PARA AVALIAÇÃO DE SUAS FINANÇAS PÚBLICAS E DE SUA RELAÇÃO COM O ESTADO DE SÃO PAULO, após a aprovação da Prova de Conceito pela Secretaria de Finanças, à empresa TEC SYSTEM CONSULTORIA E INFORMÁTICA S/S LTDA, inscrita no CNPJ sob nº 04.185.123/0001-03, pelo valor total de R\$ 520.000,00 (quinhentos e vinte mil reais).

02. AUTORIZO a emissão da correspondente Nota de Empenho à empresa acima nominada, onerando a dotação da Secretaria de Finanças.

03. Publique-se. A seguir, encaminhe-se o processo para providências contábeis e ulteriores.

Campos do Jordão, 04 de dezembro de 2023
MARCOS ANTONIO CHIOVETTI
Secretário de Administração

CANAS

PREFEITURA MUNICIPAL DE CANAS

O Município de Canas através da Prefeita Municipal, no uso de suas atribuições legais faz a todos saber:

Extrato de Homologação: Processo Licitatório nº 36/2023 Modalidade: Pregão Eletrônico nº 13/2023 Ata de Registro de Pregõ

A Companhia de Processamento de Dados do Estado de Sao Paulo - Prodesp garante a autenticidade deste documento quando visualizado diretamente no portal www.imprensaoficial.com.br

terça-feira, 5 de dezembro de 2023 às 05:05:36

Proc. Administrativo 20- 982/2023

De: Jailton S. - SEADM-DESUP

Para: SEADM-DESUP - Departamento de Suprimentos

Data: 05/12/2023 às 08:39:49

Anexo para assinaturas digitais a convocação dos servidores que irão participar do procedimento.

—
Jailton Pereira Dos Santos

Divisão de Licitações e Contratos

Anexos:

memorando_informando_comissao_concorrencencia_030_23.pdf

Assinado digitalmente (anexos) por:

Assinante	Data	Assinatura	
Francielli Ribeiro Miguel	05/12/2023 08:41:33	1Doc	FRANCIELLI RIBEIRO MIGUEL CPF 409.XXX.XXX-64
Lucielen de Jesus Camargo ...	05/12/2023 09:01:07	1Doc	LUCIELEN DE JESUS CAMARGO HENRIQUESSON COSTA...
Rosemeire Vieira Dos Santo...	05/12/2023 09:15:28	1Doc	ROSEMEIRE VIEIRA DOS SANTOS CPF 267.XXX.XXX-...
Silverio Domingues	05/12/2023 09:35:38	1Doc	SILVERIO DOMINGUES CPF 129.XXX.XXX-09
Antonia Cicera Linard	05/12/2023 11:46:54	1Doc	ANTONIA CICERA LINARD CPF 130.XXX.XXX-10
Maria Izabel da Costa Rodr...	06/12/2023 08:47:04	1Doc	MARIA IZABEL DA COSTA RODRIGUES CPF 420.XXX....

Para verificar as assinaturas, acesse <https://cajati.1doc.com.br/verificacao/> e informe o código: **BCAC-D592-874B-E5CB**

Cajati/ SP, 04 de dezembro de 2023.

DO: DEPARTAMENTO DE SUPRIMENTOS
PARA: COMISSÃO DE LICITAÇÕES

REF.: CONCORRÊNCIA Nº 30/ 2023

Vimos por meio desta convocar a Comissão de Licitações que participará de Licitações para esta Prefeitura, sendo:

• **Concorrência nº 030/2023 – Processo Administrativo Eletrônico nº 982/2023 1Doc**
Contratação de empresa especializada para reforma da EMEI Patinho Feio (antigo prédio do SESMT), localizado na Rua Escolástica de Pontes Lima, nº 274 – Bairro Bico do Pato – Cajati/SP.

1. Francielli Ribeiro Miguel – Presidente;
2. Antônio Cícera Linard – Membro;
3. Silvério Domingues – Membro;
4. Maria Izabel da Costa Rodrigues – Membro;
5. Lucielen de Jesus Camargo Henriquesson Costa - Membro.

Designados conforme portaria 55 de 17/01/2023.

Os convocados deverão apresentar-se na sala de licitações da Prefeitura do Município de Cajati em 17/01/2024 às 09:00 horas.

Sendo o que temos para o momento.
Atenciosamente,

ROSEMEIRE VIEIRA DOS SANTOS
Departamento de Suprimentos

Gente:

Francielli R. Miguel
Presidente

Antônia C. Linard
Membro

Silvério Domingues
Membro

Maria I. C. Rodrigues
Membro

Lucielen J C. H. Costa
Membro



VERIFICAÇÃO DAS ASSINATURAS



Código para verificação: BCAC-D592-874B-E5CB

Este documento foi assinado digitalmente pelos seguintes signatários nas datas indicadas:

- ✓ **FRANCIELLI RIBEIRO MIGUEL** (CPF 409.XXX.XXX-64) em 05/12/2023 08:41:31 (GMT-03:00)
Papel: Assinante
Emitido por: Sub-Autoridade Certificadora 1Doc (Assinatura 1Doc)
- ✓ **LUCIELEN DE JESUS CAMARGO HENRIQUESSON COSTA** (CPF 299.XXX.XXX-50) em 05/12/2023 09:01:05 (GMT-03:00)
Papel: Assinante
Emitido por: Sub-Autoridade Certificadora 1Doc (Assinatura 1Doc)
- ✓ **ROSEMEIRE VIEIRA DOS SANTOS** (CPF 267.XXX.XXX-00) em 05/12/2023 09:15:26 (GMT-03:00)
Papel: Assinante
Emitido por: Sub-Autoridade Certificadora 1Doc (Assinatura 1Doc)
- ✓ **SILVERIO DOMINGUES** (CPF 129.XXX.XXX-09) em 05/12/2023 09:35:37 (GMT-03:00)
Papel: Assinante
Emitido por: Sub-Autoridade Certificadora 1Doc (Assinatura 1Doc)
- ✓ **ANTONIA CICERA LINARD** (CPF 130.XXX.XXX-10) em 05/12/2023 11:46:52 (GMT-03:00)
Papel: Assinante
Emitido por: Sub-Autoridade Certificadora 1Doc (Assinatura 1Doc)
- ✓ **MARIA IZABEL DA COSTA RODRIGUES** (CPF 420.XXX.XXX-07) em 06/12/2023 08:47:02 (GMT-03:00)
Papel: Assinante
Emitido por: Sub-Autoridade Certificadora 1Doc (Assinatura 1Doc)

Para verificar a validade das assinaturas, acesse a Central de Verificação por meio do link:

<https://cajati.1doc.com.br/verificacao/BCAC-D592-874B-E5CB>

Proc. Administrativo 21- 982/2023

De: Jailton S. - SEADM-DESUP

Para: SEADM-DESUP - Departamento de Suprimentos

Data: 18/01/2024 às 08:13:23

Setores envolvidos:

GAB, SMOM, SEADM, SEAJ, SEFIT, SEADM-DAGP, SEADM-DESUP, SMOM-DPO, SMOM-DPO-DAC, SEAJ-PGM-PROC3

Contratação de empresa especializada para reforma da EMEI Patinho Feio (antigo prédio do SESMT), localizado na Rua Escolástica de Pontes Lima, nº 274 – Bairro Bico do Pato – Cajati/SP

Bom dia! Anexo aos autos a publicação da Ata de Julgamento da licitação no Diário Oficial do Município de Cajati - SP.

—
Jailton Pereira Dos Santos
Divisão de Licitações e Contratos

Anexos:

DOM_ATA_CCO_30_2023.pdf



VERIFICAÇÃO DAS ASSINATURAS



Código para verificação: EE29-4558-7407-C570

Este documento foi assinado digitalmente pelos seguintes signatários nas datas indicadas:



JAILTON PEREIRA DOS SANTOS (CPF 251.XXX.XXX-03) em 18/01/2024 08:13:41 (GMT-03:00)

Papel: Assinante

Emitido por: Sub-Autoridade Certificadora 1Doc (Assinatura 1Doc)

Para verificar a validade das assinaturas, acesse a Central de Verificação por meio do link:

<https://cajati.1doc.com.br/verificacao/EE29-4558-7407-C570>



Prefeitura Do Município De Cajati

Departamento de Suprimentos	2
Adjudicação	2
Extrato	5
Homologação	7
Divisão de Gestão de Pessoas e Folha de Pagamento	
	13
Edital de Concurso e Processo Seletivo	13
Secretaria de Assuntos Jurídicos	16
Notificação	16

Expediente

Produção editorial: **DIÁRIO OFICIAL**.

Este documento é veiculado exclusivamente na forma eletrônica.

Acervo

Esta e outras edições poderão ser consultadas no seguinte endereço eletrônico:

www.cajati.sp.gov.br/diario-oficial-eletronico

As consultas são gratuitas e não necessitam de cadastros

Entidades

Prefeitura Do Município De Cajati

CNPJ: 64.037.815/0001-28

Telefone: (13) 3854-8700

Celular:

E-mail: administracao@cajati.sp.gov.br

Praça do Paço Municipal, nº 10 - Centro - CEP: 11950-000

Cajati - SP

Site: cajati.sp.gov.br



Prefeitura Do Município De Cajati

Departamento de Suprimentos

Extrato



PREFEITURA DO MUNICÍPIO DE CAJATI

- ESTADO DE SÃO PAULO -

SECRETARIA MUNICIPAL DE ADMINISTRAÇÃO E GESTÃO DE PESSOAS
Departamento de Suprimentos



RESUMO DA ATA DE ENCERRAMENTO E ABERTURA DOS ENVELOPES Nº 01 e 02- “ DOCUMENTAÇÃO E PROPOSTA COMERCIAL ” CONCORRÊNCIA Nº 030/2023 PROCESSO ADMINISTRATIVO ELETRÔNICO Nº 982/2023 - 1DOC

OBJETO: Contratação de empresa especializada para realização de reforma da EMEI Patinho Feio (antigo prédio do SESMT), localizado na Rua Escolástica de Pontes Lima, nº 274 - Bairro Bico do Pato - Cajati/SP.

Data de Abertura: Às 09:00hs do dia 17 de janeiro de 2024.

EMPRESAS HABILITADAS: EXATA ENGENHARIA DE PROJETOS E CONSTRUÇÕES LTDA, CONSTRUZEIYN ENGENHARIA LTDA, WASHINGTON TIMÓTEO DE LIMA ME, R&R COMÉRCIO E SERVIÇOS DE CONSTRUÇÃO EM GERAL LTDA EPP

EMPRESAS INABILITADAS: FM DE LIMA MATERIAIS PARA CONSTRUÇÃO

Devido à ausência do representante legal das empresas CONSTRUZEIYN ENGENHARIA LTDA, WASHINGTON TIMÓTEO DE LIMA ME, R&R COMÉRCIO E SERVIÇOS DE CONSTRUÇÃO EM GERAL LTDA EPP, fica aberto prazo de **05 (cinco) dias úteis** para interposição de recursos, em conformidade com artigo 109, I, “a”, da Lei Federal nº 8.666/93 e demais atualizações.

Não havendo interposição de recursos ficam as empresas habilitadas, convocadas para a abertura dos envelopes nº 02 “Proposta Comercial” para o dia **26/01/2024 às 14h00min**.

Os envelopes Proposta Comercial permanecem lacrados.

Em nada mais havendo, a Senhora Presidente encerrou a sessão, lavrando-se a presente ata que lida e achada conforme, vai assinada pelos membros da Comissão e representantes legais presentes.

Cajati, 17 de janeiro 2024.

FRANCIELLI RIBEIRO MIGUEL
PRESIDENTE DA COMISSÃO DE LICITAÇÕES





VERIFICAÇÃO DAS ASSINATURAS



Código para verificação: CF18-44D3-3B3D-1403

Este documento foi assinado digitalmente pelos seguintes signatários nas datas indicadas:



FRANCIELLI RIBEIRO MIGUEL (CPF 409.XXX.XXX-64) em 17/01/2024 16:17:45 (GMT-03:00)

Papel: Assinante

Emitido por: Sub-Autoridade Certificadora 1Doc (Assinatura 1Doc)

Para verificar a validade das assinaturas, acesse a Central de Verificação por meio do link:

<https://cajati.1doc.com.br/verificacao/CF18-44D3-3B3D-1403>

Proc. Administrativo 22- 982/2023

De: Francielli M. - SEADM-DESUP

Para: SEADM-DESUP - Departamento de Suprimentos

Data: 22/01/2024 às 10:01:13

Anexo os credenciamentos das empresas EXATA ENGENHARIA DE PROJETOS E CONSTRUÇÕES LTDA, FM DE LIMA MATERIAIS PARA CONSTRUÇÃO, CONSTRUZEIYN ENGENHARIA LTDA, WASHINGTON TIMÓTEO DE LIMA ME, R&R COMÉRCIO E SERVIÇOS DE CONSTRUÇÃO EM GERAL LTDA EPP.

—

Francielli Ribeiro Miguel

Departamento de Suprimentos

Anexos:

CONSTRUZEIYN.pdf

EXATA.pdf

FM_DE_LIMA.pdf

ReR.pdf

TIMOTEO_DE_LIMA.pdf



DECLARAÇÃO DE MICROEMPRESA OU EMPRESA DE PEQUENO PORTE

À
COMISSÃO DE LICITAÇÕES DA
PREFEITURA DO MUNICÍPIO DE CAJATI – SP

CONCORRÊNCIA Nº 030/2023.
PROCESSO ADMINISTRATIVO ELETRÔNICO Nº 982/2023

Declaro, sob as penas da lei, sem prejuízo das sanções e multas previstas neste ato convocatório, que a empresa **CONSTRUZEIYN ENGENHARIA LTDA. CNPJ nº 29.466.485/0001-95**, é **microempresa ou empresa de pequeno porte**, nos termos do enquadramento previsto na **Lei Complementar nº 123, de 14 de dezembro de 2006**, cujos termos declaro conhecer na íntegra, estando apta, portanto, a exercer o direito de preferência como critério de desempate no procedimento licitatório realizado pela Prefeitura Municipal de Cajati.

Cajati, 17 de Janeiro de 2024.

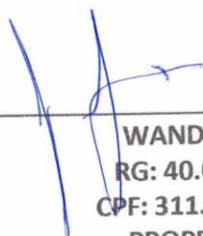

WANDER ZEIYN
RG: 40.011.754-X
CPF: 311.666.248-70
PROPRIETÁRIO



DECLARAÇÃO DE ENQUADRAMENTO - EPP

NOME EMPRESARIAL CONSTRUZEIYN ENGENHARIA EIRELI		NIRE
DECLARAÇÃO O Empresário CONSTRUZEIYN ENGENHARIA EIRELI , estabelecido na RUA GHANA, 95, JARDIM XANGRILA, Registro, SP, CEP:11900-000 , requer a Vossa Senhoria o arquivamento do presente instrumento e declara, sob as penas da Lei, que se enquadra na condição de EMPRESA DE PEQUENO PORTE , nos termos da Lei Complementar nº 123, de 14/12/2006.		
LOCALIDADE Registro - SP		DATA 29/07/2021
NOME E ASSINATURA DO EMPRESÁRIO/SÓCIOS/DIRETORES/ADMINISTRADORES OU REPRESENTANTE LEGAL		
NOME WANDER ZEINY (Administrador)	ASSINATURA 	

Para uso exclusivo da Junta Comercial:

DEFERIDO

ETIQUETA DE REGISTRO

Autenticado na
Seção de Protocolo
14/01/24
Este documento é cópia
fidel e autenticada
original



**EXATA ENGENHARIA DE PROJETOS E
CONSTRUÇÕES LTDA.**

CREDENCIAMENTO DO REPRESENTANTE DA EMPRESA

À

PREFEITURA MUNICIPAL DE CAJATI

CONCORRÊNCIA Nº 030/2023.

PROCESSO ADMINISTRATIVO ELETRÔNICO Nº 982/2023 1DOC

OBJETO: Contratação de empresa especializada para realização de reforma da EMEI Patinho Feio (antigo prédio do SESMT), localizado na Rua Escolástica de Pontes Lima, nº 274 - Bairro Bico do Pato - Cajati/SP.

A empresa EXATA ENGENHARIA DE PROJETOS E CONSTRUÇÕES LTDA inscrita no CNPJ sob n.º 00.745.809/0001-42, através do seu representante legal JÚLIO CÉSAR LEITE FRANÇA, RG-18996180-6 SSP/SP-CPF-083.065.808-42, credencia como seu representante o Sr. LUCAS ALEXANDRE MOREIRA FRANÇA, RG. Nº 43.666.148-2, CPF nº 452.456.718-67, para em seu nome participar do certame em epígrafe, conferindo-lhe poderes específicos para interpor recursos e desistir de sua interposição, e praticar todos os demais atos inerentes ao certame, na sessão pública de processamento da Concorrência supra citada.

00.745.809/0001-42
EXATA ENGENHARIA DE PROJETOS
E CONSTRUÇÕES LTDA.
Rua das Palmeiras, 59
Jd. Nova Eldorado - CEP 11.960-000
ELDORADO - SP

Eldorado, 16 de Janeiro de 2024

EXATA ENGENHARIA DE PROJETOS E CONSTRUÇÕES LTDA
Júlio César Leite França
Sócio- Diretor e Engº Civil
RG 18.996.180-6 SSP-SP CREASP-5060269957

EXATA ENGENHARIA DE PROJETOS E CONSTRUÇÕES LTDA.

Rua das Palmeiras, 59 - Jd. Nova Eldorado - CEP-11.960-000 - ELDORADO-SP

TEL - (13) 99650-4537 e-mail:juliofranca2010@gmail.com - CNPJ-00.745-809/0001-42



Cássia Vitória Moraes Bonilho
Escrevente Substituta

REPÚBLICA FEDERATIVA DO BRASIL
MINISTÉRIO DA INFRAESTRUTURA
DEPARTAMENTO NACIONAL DE TRÂNSITO
CARTEIRA NACIONAL DE HABILITAÇÃO

SP

NOME
LUCAS ALEXANDRE MOREIRA FRANCA

DOC. IDENTIDADE/ÓRG EMISSOR/UF
436661482 SSF SP

CPF
452.456.718-67

DATA NASCIMENTO
06/11/1997

FILIAÇÃO
JULIO CESAR LEITE FRANCA
MARIANA MOREIRA DE OLIVEIRA

PERMISSÃO
ACC
CAT. HAB.
AD

Nº REGISTRO
0609882267

VALIDADE
25/09/2025

1ª HABILITAÇÃO
27/09/2016

OBSERVAÇÕES
EAR

ASSINATURA DO PORTADOR

LOCAL
JACUÍRANGA, SP

DATA EMISSÃO
01/12/2020

ASSINADO DIGITALMENTE
DEPARTAMENTO ESTADUAL DE TRÂNSITO

85640045454
SP002404104

SÃO PAULO

DENATRAN CONTRAN

VÁLIDA EM TODO O TERRITÓRIO NACIONAL
2123227031

QR-CODE



Documento assinado com certificado digital em conformidade com a Medida Provisória nº 2200-2/2001. Sua validade poderá ser confirmada por meio do programa Assinador Serpro.

As orientações para instalar o Assinador Serpro e realizar a validação do documento digital estão disponíveis em: <https://www.serpro.gov.br/assinador-digital>.

SERPRO/SENATRAN



**EXATA ENGENHARIA DE PROJETOS E
CONSTRUÇÕES LTDA.**

ANEXO IV

DECLARAÇÃO DE MICROEMPRESA OU EMPRESA DE PEQUENO PORTE

À

COMISSÃO DE LICITAÇÕES DA PREFEITURA DO MUNICÍPIO DE CAJATI - SP

CONCORRÊNCIA Nº 030/2023.

PROCESSO ADMINISTRATIVO ELETRÔNICO Nº 982/2023 1DOC

OBJETO: Contratação de empresa especializada para realização de reforma da EMEI Patinho Feio (antigo prédio do SESMT), localizado na Rua Escolástica de Pontes Lima, nº 274 - Bairro Bico do Pato - Cajati/SP.

Declaro, sob as penas da lei, sem prejuízo das sanções e multas previstas neste ato convocatório, que a empresa EXATA ENGENHARIA DE PROJETOS E CONSTRUÇÕES LTDA, CNPJ nº00.745.809/0001-42 é microempresa, nos termos do enquadramento previsto na Lei Complementar nº 123, de 14 de dezembro de 2006, cujos termos declaro conhecer na íntegra, estando apta, portanto, a exercer o direito de preferência como critério de desempate no procedimento licitatório realizado pela Prefeitura do Município de Cajati.



Eldorado, 17 de janeiro de 2024.

Júlio César Leite França
Sócio-Diretor

RG-18996.180-6 SSP/SP

Atesto para os devidos fins, que as declarações acima são verdadeiras.

EXATA ENGENHARIA DE PROJETOS E CONSTRUÇÕES LTDA.
Rua das Palmeiras, 59 - Jd. Nova Eldorado - CEP-11.960-000 - ELDORADO-SP
TEL - (13) 99650-4537 - email-juliofranca2010@gmail.com - CNPJ-00.745-809/0001-42

Página 1 de 1

FICHA CADASTRAL SIMPLIFICADA

NESTA FICHA CADASTRAL SIMPLIFICADA, AS INFORMAÇÕES DOS QUADROS "EMPRESA", "CAPITAL", "ENDEREÇO", "OBJETO SOCIAL" E "TITULAR/SÓCIOS/DIRETORIA" REFEREM-SE À SITUAÇÃO ATUAL DA EMPRESA, NA DATA DE EMISSÃO DESTES DOCUMENTOS.

A SEGUIR, SÃO INFORMADOS OS EXTRATOS DOS CINCO ÚLTIMOS ARQUIVAMENTOS REALIZADOS, SE HOUVER.

A AUTENTICIDADE DESTA FICHA CADASTRAL SIMPLIFICADA PODERÁ SER CONSULTADA NO SITE WWW.JUCESPONLINE.SP.GOV.BR, MEDIANTE O CÓDIGO DE AUTENTICIDADE INFORMADO AO FINAL DESTES DOCUMENTOS.

PARA OBTER O HISTÓRICO COMPLETO DA EMPRESA, CONSULTE A FICHA CADASTRAL COMPLETA.

RECADASTRADA EM 1997, SOB N. 00014533197

EMPRESA		
EXATA ENGENHARIA DE PROJETOS E CONSTRUÇÕES LTDA.		
		TIPO: SOCIEDADE LIMITADA (M.E.)
NIRE MATRIZ	DATA DA CONSTITUIÇÃO	EMIÇÃO
35213720786	17/04/1996	21/10/2023 17:08:29
INÍCIO DE ATIVIDADE	CNPJ	INSCRIÇÃO ESTADUAL
24/05/1995	00.745.809/0001-42	

CAPITAL
R\$ 120.000,00 (CENTO E VINTE MIL REAIS)

ENDEREÇO	
LOGRADOURO: RUA DAS PALMEIRAS	NÚMERO: 59
BAIRRO: JARDIM NOVA ELDORADO	COMPLEMENTO:
MUNICÍPIO: ELDORADO	CEP: 11960-000 UF: SP

OBJETO SOCIAL
SERVIÇOS DE ENGENHARIA ATIVIDADES PAISAGÍSTICAS OBRAS DE TERRAPLENAGEM CONSTRUÇÃO DE EDIFÍCIOS ADMINISTRAÇÃO DE OBRAS EXISTEM OUTRAS ATIVIDADES

TITULAR / SÓCIOS / DIRETORIA
JOSE JORGE DE FREITAS, RAÇA/COR: NÃO DECLARADA, NACIONALIDADE BRASILEIRA, CPF: 048.345.278-59, RG/RNE: 161669566 - SP, RESIDENTE À RUA DAS PALMEIRAS, 380, JD. NOVA ELDORADO, ELDORADO - SP, CEP 11960-000, NA SITUAÇÃO DE SÓCIO E ADMINISTRADOR, ASSINANDO PELA EMPRESA. COM VALOR DE PARTICIPAÇÃO NA SOCIEDADE DE \$ 60.000,00.
JULIO CESAR LEITE FRANCA, RAÇA/COR: NÃO DECLARADA, NACIONALIDADE BRASILEIRA, CPF: 083.065.808-42, RG/RNE: 8306580842 - SC, RESIDENTE À RUA PAULA SOUZA, 17, CENTRO, ELDORADO - SP, CEP 11960-000, NA SITUAÇÃO DE SÓCIO E ADMINISTRADOR, ASSINANDO PELA EMPRESA. COM VALOR DE PARTICIPAÇÃO NA SOCIEDADE DE \$ 60.000,00.

5 ÚLTIMOS ARQUIVAMENTOS

NUM.DOC: 307.631/19-9 SESSÃO: 24/06/2019

ALTERAÇÃO DA ATIVIDADE ECONÔMICA / OBJETO SOCIAL DA SEDE PARA SERVIÇOS DE ENGENHARIA, ATIVIDADES PAISAGÍSTICAS, OBRAS DE TERRAPLENAGEM, CONSTRUÇÃO DE EDIFÍCIOS, ADMINISTRAÇÃO DE OBRAS., DATADA DE: 25/10/2018.

ENDEREÇO DA SEDE ALTERADO PARA RUA DAS PALMEIRAS, 59, JARDIM NOVA ELDORAD, ELDORADO - SP, CEP 11960-000., DATADA DE: 25/10/2018.

REMANESCENTE JULIO CESAR LEITE FRANCA, NACIONALIDADE BRASILEIRA, RAÇA/COR: NÃO DECLARADA, CPF: 083.065.808-42, RG/RNE: 83.065.808-42 - SC, RESIDENTE À RUA PAULA SOUZA, 17, CENTRO, ELDORADO - SP, CEP 11960-000, NA SITUAÇÃO DE ADMINISTRADOR E SÓCIO, ASSINANDO PELA EMPRESA, COM VALOR DE PARTICIPAÇÃO NA SOCIEDADE DE \$ 40.000,00.

RETIRA-SE DA SOCIEDADE EVANDRO LINS DOS SANTOS JUNIOR, NACIONALIDADE BRASILEIRA, RAÇA/COR: NÃO DECLARADA, CPF: 065.386.418-30, RG/RNE: 18.996.175 - SP, RESIDENTE À AVENIDA MARECHAL CASTELO BRANCO, 338, CENTRO, ELDORADO - SP, CEP 11960-000, NA SITUAÇÃO DE ADMINISTRADOR E SÓCIO, ASSINANDO PELA EMPRESA, COM VALOR DE PARTICIPAÇÃO NA SOCIEDADE DE \$ 40.000,00.

REMANESCENTE JOAO BATISTA LEITE FRANCA, NACIONALIDADE BRASILEIRA, RAÇA/COR: NÃO DECLARADA, CPF: 926.854.808-97, RG/RNE: 9.300.172-2 - SP, RESIDENTE À RUA CASTRO ALVES, 654, APTO. 23, ACLIMACAO, SAO PAULO - SP, CEP 01532-001, NA SITUAÇÃO DE ADMINISTRADOR E SÓCIO, ASSINANDO PELA EMPRESA, COM VALOR DE PARTICIPAÇÃO NA SOCIEDADE DE \$ 40.000,00.

ADMITIDO JOSE JORGE DE FREITAS, NACIONALIDADE BRASILEIRA, RAÇA/COR: NÃO DECLARADA, CPF: 048.345.278-59, RG/RNE: 16.166.956-6 - SP, RESIDENTE À RUA DAS PALMEIRAS, 380, JD. NOVA ELDORADO, ELDORADO - SP, CEP 11960-000, NA SITUAÇÃO DE ADMINISTRADOR E SÓCIO, ASSINANDO PELA EMPRESA, COM VALOR DE PARTICIPAÇÃO NA SOCIEDADE DE \$ 40.000,00.

CONSOLIDAÇÃO CONTRATUAL DA MATRIZ.

NUM.DOC: 127.422/20-1 SESSÃO: 20/03/2020

ADMITIDO JOSUE TADEU LEITE FRANCA, NACIONALIDADE BRASILEIRA, RAÇA/COR: NÃO DECLARADA, CPF: 885.307.608-91, RG/RNE: 9741714-2 - SP, RESIDENTE À RUA MARINO ALVES PALOMO, 65, VILA DEYSE, ITAPETININGA - SP, CEP 18210-290, NA SITUAÇÃO DE SÓCIO, COM VALOR DE PARTICIPAÇÃO NA SOCIEDADE DE \$ 5.000,00.

REMANESCENTE JULIO CESAR LEITE FRANCA, NACIONALIDADE BRASILEIRA, RAÇA/COR: NÃO DECLARADA, CPF: 083.065.808-42, RG/RNE: 83.065.808-42 - SC, RESIDENTE À RUA PAULA SOUZA, 17, CENTRO, ELDORADO - SP, CEP 11960-000, NA SITUAÇÃO DE ADMINISTRADOR E SÓCIO, ASSINANDO PELA EMPRESA, COM VALOR DE PARTICIPAÇÃO NA SOCIEDADE DE \$ 40.000,00.

REMANESCENTE JOAO BATISTA LEITE FRANCA, NACIONALIDADE BRASILEIRA, RAÇA/COR: NÃO DECLARADA, CPF: 926.854.808-97, RG/RNE: 9.300.172-2 - SP, RESIDENTE À RUA CASTRO ALVES, 654, APTO. 23, ACLIMACAO, SAO PAULO - SP, CEP 01532-001, NA SITUAÇÃO DE ADMINISTRADOR E SÓCIO, ASSINANDO PELA EMPRESA, COM VALOR DE PARTICIPAÇÃO NA SOCIEDADE DE \$ 40.000,00.

REDISTRIBUICAO DO CAPITAL DE JOSE JORGE DE FREITAS, NACIONALIDADE BRASILEIRA, RAÇA/COR: NÃO DECLARADA, CPF: 048.345.278-59, RG/RNE: 16.166.956-6 - SP, RESIDENTE À RUA DAS PALMEIRAS, 380, JD. NOVA ELDORADO, ELDORADO - SP, CEP 11960-000, NA SITUAÇÃO DE ADMINISTRADOR E SÓCIO, ASSINANDO PELA EMPRESA, COM VALOR DE PARTICIPAÇÃO NA SOCIEDADE DE \$ 35.000,00.

CONSOLIDAÇÃO CONTRATUAL DA MATRIZ.

NUM.DOC: 128.564/21-0 SESSÃO: 04/03/2021

REDISTRIBUICAO DO CAPITAL DE JOSUE TADEU LEITE FRANCA, NACIONALIDADE BRASILEIRA, RAÇA/COR: NÃO DECLARADA, CPF: 885.307.608-91, RG/RNE: 9741714-2 - SP, RESIDENTE À RUA MARINO ALVES PALOMO, 65, VILA DEYSE, ITAPETININGA - SP, CEP 18210-290, NA SITUAÇÃO DE SÓCIO, COM VALOR DE PARTICIPAÇÃO NA SOCIEDADE DE \$ 6.000,00.

REDISTRIBUICAO DO CAPITAL DE JULIO CESAR LEITE FRANCA, NACIONALIDADE BRASILEIRA, RAÇA/COR: NÃO DECLARADA, CPF: 083.065.808-42, RG/RNE: 83.065.808-42 - SC, RESIDENTE À RUA PAULA SOUZA, 17, CENTRO, ELDORADO - SP, CEP 11960-000, NA SITUAÇÃO DE SÓCIO E ADMINISTRADOR, ASSINANDO PELA EMPRESA, COM VALOR DE PARTICIPAÇÃO NA SOCIEDADE DE \$ 57.000,00.

RETIRA-SE DA SOCIEDADE JOAO BATISTA LEITE FRANCA, NACIONALIDADE BRASILEIRA, RAÇA/COR: NÃO DECLARADA, CPF: 926.854.808-97, RG/RNE: 9.300.172-2 - SP, RESIDENTE À RUA CASTRO ALVES, 654, APTO. 23, ACLIMACAO, SAO PAULO - SP, CEP 01532-001, NA SITUAÇÃO DE SÓCIO E ADMINISTRADOR, ASSINANDO PELA EMPRESA, COM VALOR DE PARTICIPAÇÃO NA SOCIEDADE DE \$ 40.000,00.

REDISTRIBUIÇÃO DO CAPITAL DE JOSE JORGE DE FREITAS, NACIONALIDADE BRASILEIRA, RAÇA/COR: NÃO DECLARADA, CPF: 048.345.278-59, RG/RNE: 16.166.956-6 - SP, RESIDENTE À RUA DAS PALMEIRAS, 380, JD. NOVA ELDORADO, ELDORADO - SP, CEP 11960-000, NA SITUAÇÃO DE SÓCIO E ADMINISTRADOR, ASSINANDO PELA EMPRESA, COM VALOR DE PARTICIPAÇÃO NA SOCIEDADE DE \$ 57.000,00.

CONSOLIDAÇÃO CONTRATUAL DA MATRIZ.

NUM.DOC: 667.187/21-2 SESSÃO: 30/12/2021

RETIRA-SE DA SOCIEDADE JOSUE TADEU LEITE FRANCA, NACIONALIDADE BRASILEIRA, RAÇA/COR: NÃO DECLARADA, CPF: 885.307.608-91, RG/RNE: 9741714-2 - SP, RESIDENTE À RUA MARINO ALVES PALOMO, 65, VILA DEYSE, ITAPETININGA - SP, CEP 18210-290, NA SITUAÇÃO DE SÓCIO, COM VALOR DE PARTICIPAÇÃO NA SOCIEDADE DE \$ 6.000,00.

REDISTRIBUIÇÃO DO CAPITAL DE JULIO CESAR LEITE FRANCA, NACIONALIDADE BRASILEIRA, RAÇA/COR: NÃO DECLARADA, CPF: 083.065.808-42, RG/RNE: 83.065.808-42 - SC, RESIDENTE À RUA PAULA SOUZA, 17, CENTRO, ELDORADO - SP, CEP 11960-000, NA SITUAÇÃO DE ADMINISTRADOR E SÓCIO, ASSINANDO PELA EMPRESA, COM VALOR DE PARTICIPAÇÃO NA SOCIEDADE DE \$ 60.000,00.

REDISTRIBUIÇÃO DO CAPITAL DE JOSE JORGE DE FREITAS, NACIONALIDADE BRASILEIRA, RAÇA/COR: NÃO DECLARADA, CPF: 048.345.278-59, RG/RNE: 16.166.956-6 - SP, RESIDENTE À RUA DAS PALMEIRAS, 380, JD. NOVA ELDORADO, ELDORADO - SP, CEP 11960-000, NA SITUAÇÃO DE ADMINISTRADOR E SÓCIO, ASSINANDO PELA EMPRESA, COM VALOR DE PARTICIPAÇÃO NA SOCIEDADE DE \$ 60.000,00.

CONSOLIDAÇÃO CONTRATUAL DA MATRIZ.

NUM.DOC: 724.653/22-3 SESSÃO: 30/06/2022

REGISTRO DA DECLARAÇÃO DE ENQUADRAMENTO DE MICROEMPRESA (ME).

FIM DAS INFORMAÇÕES PARA NIRE: 35213720786
DATA DA ÚLTIMA ATUALIZAÇÃO DA BASE DE DADOS: 21/10/2023

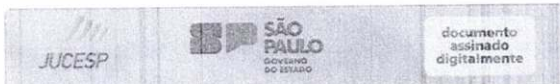

Fiche Cadastral Simplificada. Documento certificado por JUNTA COMERCIAL DO ESTADO DE SÃO PAULO. A Junta Comercial do Estado de São Paulo, garante a autenticidade deste documento quando visualizado diretamente no portal www.jucesponline.sp.gov.br sob o número de autenticidade 223001165, sábado, 21 de outubro de 2023 às 17:08:29.

Nome da Empresa: FM DE LIMA

CNPJ nº 46.350.512/0001-89 Inscrição Estadual nº 740.041.822.117

Inscrição Municipal nº 41169

Celular: (13) 99700-7573 E-mail: fmconstrucaodocumentacao@gmail.com

A N E X O I V

**DECLARAÇÃO DE MICROEMPRESA
OU EMPRESA DE PEQUENO PORTE**

À

**COMISSÃO DE LICITAÇÕES DA
PREFEITURA DO MUNICÍPIO DE CAJATI - SP
CONCORRÊNCIA Nº 030/2023.**

PROCESSO ADMINISTRATIVO ELETRÔNICO Nº 982/2023 1DOC

Declaro, sob as penas da lei, sem prejuízo das sanções e multas previstas neste ato convocatório, que a empresa **FM DE LIMA**, CNPJ nº **46.350.512/0001-89** é **microempresa ou empresa de pequeno porte**, nos termos do enquadramento previsto na **Lei Complementar nº 123, de 14 de dezembro de 2006**, cujos termos declaro conhecer na íntegra, estando apta, portanto, a exercer o direito de preferência como critério de desempate no procedimento licitatório realizado pela Prefeitura do Município de Cajati.

Nome do declarante: Felipe Miranda de Lima

RG: 55.403.387-5

CPF: 476.279.528-32

Cajati 16 de janeiro de 2024

FM DE LIMA
CNPJ N. 46.350.512/0001-89

Nome da Empresa: FM DE LIMA
CNPJ nº 46.350.512/0001-89 Inscrição
Estadual nº 740.041.822.117
Inscrição Municipal nº 41169
Celular: (13) 99700-7573 E-mail:
fmconstrucaodocumentacao@gmail.com
Endereço: RUA KATSUJI TSUNODA, N
500, PARAFUSO, CAJATI / SP
CEP: 11950-000

Endereço: RUA KATSUJI TSUNODA, N 500, PARAFUSO, CAJATI / SP

FICHA CADASTRAL SIMPLIFICADA

NESTA FICHA CADASTRAL SIMPLIFICADA, AS INFORMAÇÕES DOS QUADROS "EMPRESA", "CAPITAL", "ENDEREÇO", "OBJETO SOCIAL" E "TITULAR/SÓCIOS/DIRETORIA" REFEREM-SE À SITUAÇÃO ATUAL DA EMPRESA, NA DATA DE EMISSÃO DESTES DOCUMENTOS.

A SEGUIR, SÃO INFORMADOS OS EXTRATOS DOS CINCO ÚLTIMOS ARQUIVAMENTOS REALIZADOS, SE HOUVER.

A AUTENTICIDADE DESTA FICHA CADASTRAL SIMPLIFICADA PODERÁ SER CONSULTADA NO SITE WWW.JUCESPPONLINE.SP.GOV.BR, MEDIANTE O CÓDIGO DE AUTENTICIDADE INFORMADO AO FINAL DESTES DOCUMENTOS.

PARA OBTER O HISTÓRICO COMPLETO DA EMPRESA, CONSULTE A FICHA CADASTRAL COMPLETA.

EMPRESA		
DENOMINAÇÃO ATUAL: FM DE LIMA		
DENOMINAÇÕES ANTERIORES: FM DE LIMA MATERIAIS PARA CONSTRUCAO FELIPE MIRANDA DE LIMA 47627952832		
TIPO: EMPRESÁRIO (M.E.)		
NIRE MATRIZ	DATA DA CONSTITUIÇÃO	EMIÇÃO
35864241410	11/05/2022	07/09/2023 16:05:57
INÍCIO DE ATIVIDADE	CNPJ	INSCRIÇÃO ESTADUAL
11/05/2022	46.350.512/0001-89	

CAPITAL
R\$ 200.000,00 (DUZENTOS MIL REAIS)

ENDEREÇO		
LOGRADOURO: KATSUJI TSUNODA	NÚMERO: 500	
BAIRRO: PARAFUSO	COMPLEMENTO:	
MUNICÍPIO: CAJATI	CEP: 11950-000	UF: SP

OBJETO SOCIAL
COMERCIO VAREJISTA DE MATERIAIS DE CONSTRUCAO EM GERAL, OBRAS DE ALVENARIA, COMERCIO VAREJISTA DE MATERIAL ELETTRICO, COMERCIO VAREJISTA DE FERRAGENS E FERRAMENTAS, COMERCIO VAREJISTA DE MATERIAIS HIDRAULICOS, COMERCIO VAREJISTA DE CAL, AREIA, PEDRA BRITADA, TIJOLOS E TELHAS, COMERCIO VAREJISTA DE ARTIGOS DE ILUMINACAO, ALUGUEL DE MAQUINAS E EQUIPAMENTOS PARA CONSTRUCAO SEM OPERADOR, EXCETO ANDAIMES, ALUGUEL DE OUTRAS MAQUINAS E EQUIPAMENTOS COMERCIAIS E INDUSTRIAIS NAO ESPECIFICADOS ANTERIORMENTE, SEM, PERADOR, SERVICO DE PODA DE ARVORES PARA LAVOURAS, SERVICO DE PREPARACAO DE TERRENO, CULTIVO E COLHEITA, ATIVIDADES RELACIONADAS A ESGOTO, EXCETO A GESTAO DE REDES, COLETA DE RESIDUOS NAO PERIGOSOS, DESCONTAMINACAO E OUTROS SERVICOS DE GESTAO DE RESIDUOS, CONSTRUCAO DE RODOVIAS E FERROVIAS, PINTURA PARA SINALIZACAO EM PISTAS RODOVIARIAS E AEROPORTOS, CONSTRUCAO DE OBRAS DE ARTE ESPECIAIS, OBRAS DE URBANIZACAO RUAS, PRACAS E CALCADAS, CONSTRUCAO DE REDES DE ABASTECIMENTO DE AGUA, COLETA DE ESGOTO E CONSTRUCOES CORRELATAS, EXCETO OBRAS DE IRRIGACAO, OBRAS DE IRRIGACAO, MONTAGEM DE ESTRUTURAS METALICAS, OBRAS DE MONTAGEM INDUSTRIAL, CONSTRUCAO DE INSTALACOES ESPORTIVAS E RECREATIVAS, OUTRAS OBRAS DE ENGENHARIA CIVIL NAO ESPECIFICADAS ANTERIORMENTE, DEMOLICAO DE EDIFICIOS E OUTRAS ESTRUTURAS, PREPARACAO DE CANTEIRO E LIMPEZA DE TERRENO, PERFURACOES E SONDAGENS, OBRAS DE

TERRAPLENAGEM, INSTALACAO E MANUTENCAO ELETRICA, INSTALACOES HIDRAULICAS, SANITARIAS E DE GAS, INSTALACAO E MANUTENCAO DE SISTEMAS CENTRAIS DE AR CONDICIONADO, DE VENTILACAO E REFRIGERACAO, INSTALACOES DE SISTEMA DE PREVENCAO CONTRA INCENDIO, MONTAGEM E INSTALACAO DE SISTEMAS E EQUIPAMENTOS DE ILUMINACAO E SINALIZACAO EM VIAS PUBLICAS, PORTOS E AEROPORTOS, TRATAMENTOS TERMICOS, ACUSTICOS OU DE VIBRACAO, OUTRAS OBRAS DE INSTALACOES EM CONSTRUCOES NAO ESPECIFICADAS ANTERIORMENTE, IMPERMEABILIZACAO EM OBRAS DE ENGENHARIA CIVIL, INSTALACAO DE PORTAS, JANELAS, TETOS, DIVISORIAS E ARMARIOS EMBUTIDOS DE QUALQUER MATERIAL, OBRAS DE ACABAMENTO EM GESSO E ESTUQUE, SERVICOS DE PINTURA DE EDIFICIOS EM GERAL, APLICACAO DE REVESTIMENTOS E DE RESINAS EM INTERIORES E EXTERIORES, OUTRAS OBRAS DE ACABAMENTO DA CONSTRUCAO, OBRAS DE FUNDACOES, PERFURACAO E CONSTRUCAO DE POCOS DE AGUA, SERVICOS ESPECIALIZADOS PARA CONSTRUCAO NAO ESPECIFICADOS ANTERIORMENTE, SERVICOS DE ENGENHARIA, SERVICOS DE DESENHO TECNICO RELACIONADOS A ARQUITETURA E ENGENHARIA, ATIVIDADES TECNICAS RELACIONADAS A ENGENHARIA E ARQUITETURA NAO ESPECIFICADAS ANTERIORMENTE, SERVICOS COMBINADOS PARA APOIO A EDIFICIOS, EXCETO CONDOMINIOS PREDIAIS, LIMPEZA EM PREDIOS E EM DOMICILIOS, IMUNIZACAO E CONTROLE DE PRAGAS URBANAS, ATIVIDADES DE LIMPEZA NAO ESPECIFICADAS ANTERIORMENTE, ATIVIDADES PAISAGISTICAS.

TITULAR / SÓCIOS / DIRETORIA
FELIPE MIRANDA DE LIMA, RAÇA/COR: NÃO DECLARADA, NACIONALIDADE BRASILEIRA, REG EM CARTÓRIO: 47627952832, RG/RNE: 55403875 - SP, RESIDENTE À KATSUJI TSUNODA, 500, CASA, PARAFUSO, CAJATI - SP, CEP 11950-000, NA SITUAÇÃO DE EMPRESÁRIO.

5 ÚLTIMOS ARQUIVAMENTOS
SESSÃO: 09/06/2022
ENDEREÇO DA SEDE ALTERADO PARA PASTOR MARIO BELCHIOR, 485, PARAFUSO, CAJATI - SP, CEP 11950-000.
ALTERAÇÃO DA ATIVIDADE ECONÔMICA / OBJETO SOCIAL DA SEDE PARA COMERCIO VAREJISTA DE MATERIAIS DE CONSTRUCAO EM GERAL - COMERCIANTE INDEPENDENTE DE MATERIAIS DE CONSTRUCAO EM GERAL. COMERCIO VAREJISTA DE ARTIGOS DE ILUMINACAO - COMERCIANTE INDEPENDENTE DE ARTIGOS DE ILUMINACAO. COMERCIO VAREJISTA DE CAL, AREIA, PEDRA BRITADA, TIJOLOS E TELHAS - COMERCIANTE INDEPENDENTE DE CAL, AREIA, PEDRA BRITADA, TIJOLOS E TELHAS. COMERCIO VAREJISTA DE FERRAGENS E FERRAMENTAS - COMERCIANTE INDEPENDENTE DE FERRAGENS E FERRAMENTAS. COMERCIO VAREJISTA DE MATERIAIS HIDRAULICOS - COMERCIANTE INDEPENDENTE DE MATERIAIS HIDRAULICOS. COMERCIO VAREJISTA DE MATERIAL ELETRICO - COMERCIANTE INDEPENDENTE DE MATERIAL ELETRICO. SERVICOS DE ALUGUEL DE MAQUINAS E EQUIPAMENTOS PARA CONS.

SESSÃO: 15/06/2022
ALTERAÇÃO DA ATIVIDADE ECONÔMICA / OBJETO SOCIAL DA SEDE PARA COMERCIO VAREJISTA DE MATERIAIS DE CONSTRUCAO EM GERAL - COMERCIANTE INDEPENDENTE DE MATERIAIS DE CONSTRUCAO EM GERAL. COMERCIO VAREJISTA DE ARTIGOS DE ILUMINACAO - COMERCIANTE INDEPENDENTE DE ARTIGOS DE ILUMINACAO. COMERCIO VAREJISTA DE CAL, AREIA, PEDRA BRITADA, TIJOLOS E TELHAS - COMERCIANTE INDEPENDENTE DE CAL, AREIA, PEDRA BRITADA, TIJOLOS E TELHAS. COMERCIO VAREJISTA DE FERRAGENS E FERRAMENTAS - COMERCIANTE INDEPENDENTE DE FERRAGENS E FERRAMENTAS. COMERCIO VAREJISTA DE MATERIAIS HIDRAULICOS - COMERCIANTE INDEPENDENTE DE MATERIAIS HIDRAULICOS. COMERCIO VAREJISTA DE MATERIAL ELETRICO - COMERCIANTE INDEPENDENTE DE MATERIAL ELETRICO. SERVICOS DE ALUGUEL DE MAQUINAS E EQUIPAMENTOS PARA CONS.
ENDEREÇO DA SEDE ALTERADO PARA PASTOR MARIO BELCHIOR, 483, PARAFUSO, CAJATI - SP, CEP 11950-000.

SESSÃO: 01/07/2022
REGISTRO DA DECLARAÇÃO DE DESENQUADRAMENTO MEI.

NUM.DOC: 373.545/22-8 SESSÃO: 11/08/2022
CAPITAL DA SEDE ALTERADO PARA \$ 90.000,00 (NOVENTA MIL REAIS).
ALTERAÇÃO DO NOME EMPRESARIAL PARA FM DE LIMA MATERIAIS PARA CONSTRUCAO.
ALTERAÇÃO DA ATIVIDADE ECONÔMICA / OBJETO SOCIAL DA SEDE PARA COMERCIO VAREJISTA DE MATERIAIS DE CONSTRUCAO EM GERAL, COMERCIO VAREJISTA DE MATERIAL ELETRICO, COMERCIO VAREJISTA DE MATERIAIS HIDRAULICOS, COMERCIO VAREJISTA DE ARTIGOS DE ILUMINACAO, COMERCIO VAREJISTA DE FERRAGENS E FERRAMENTAS, COMERCIO VAREJISTA DE CAL, AREIA, PEDRA BRITADA, TIJOLOS E TELHAS, ALUGUEL DE MAQUINAS E EQUIPAMENTOS COMERCIAIS E INDUSTRIAIS, ALUGUEL DE MAQUINAS E EQUIPAMENTOS PARA CONSTRUCAO SEM OPERADOR, EXCETO ANDAIMES, OBRAS DE ALVENARIA, COMERCIO ATACADISTA DE FRUTAS, VERDURAS, RAIZES, TUBERCULOS, HORTALICAS E LEGUMES FRESCOS.

NUM.DOC: 1.157.771/23-3 SESSÃO: 28/08/2023
CAPITAL DA SEDE ALTERADO PARA \$ 200.000,00 (DUZENTOS MIL REAIS).

ALTERAÇÃO DO NOME EMPRESARIAL PARA FM DE LIMA.

ALTERAÇÃO DA ATIVIDADE ECONÔMICA / OBJETO SOCIAL DA SEDE PARA COMERCIO VAREJISTA DE MATERIAIS DE CONSTRUÇÃO EM GERAL, OBRAS DE ALVENARIA, COMERCIO VAREJISTA DE MATERIAL ELETRICO, COMERCIO VAREJISTA DE FERRAGENS E FERRAMENTAS, COMERCIO VAREJISTA DE MATERIAIS HIDRAULICOS, COMERCIO VAREJISTA DE CAL, AREIA, PEDRA BRITADA, TIJOLOS E TELHAS, COMERCIO VAREJISTA DE ARTIGOS DE ILUMINAÇÃO, ALUGUEL DE MAQUINAS E EQUIPAMENTOS PARA CONSTRUÇÃO SEM OPERADOR, EXCETO ANDAIMES, ALUGUEL DE OUTRAS MAQUINAS E EQUIPAMENTOS COMERCIAIS E INDUSTRIAIS NAO ESPECIFICADOS ANTERIORMENTE, SEM, PERADOR, SERVIÇO DE PODA DE ARVORES PARA LAVOURAS, SERVIÇO DE PREPARAÇÃO DE TERRENO, CULTIVO E COLHEITA, ATIVIDADES RELACIONADAS A ESGOTO, EXCETO A GESTÃO DE REDES, COLETA DE RESÍDUOS NAO PERIGOSOS, DESCONTAMINAÇÃO E OUTROS SERVIÇOS DE GESTÃO DE RESÍDUOS, CONSTRUÇÃO DE RODOVIAS E FERROVIAS, PINTURA PARA SINALIZAÇÃO EM PISTAS RODOVIARIAS E AEROPORTOS, CONSTRUÇÃO DE OBRAS DE ARTE ESPECIAIS, OBRAS DE URBANIZAÇÃO RUAS, PRACAS E CALÇADAS, CONSTRUÇÃO DE REDES DE ABASTECIMENTO DE AGUA, COLETA DE ESGOTO E CONSTRUÇÕES CORRELATAS, EXCETO OBRAS DE IRRIGAÇÃO, OBRAS DE IRRIGAÇÃO, MONTAGEM DE ESTRUTURAS METALICAS, OBRAS DE MONTAGEM INDUSTRIAL, CONSTRUÇÃO DE INSTALAÇÕES ESPORTIVAS E RECREATIVAS, OUTRAS OBRAS DE ENGENHARIA CIVIL NAO ESPECIFICADAS ANTERIORMENTE, DEMOLIÇÃO DE EDIFÍCIOS E OUTRAS ESTRUTURAS, PREPARAÇÃO DE CANTEIRO E LIMPEZA DE TERRENO, PERFURAÇÕES E SONDAGENS, OBRAS DE TERRAPLENAGEM, INSTALAÇÃO E MANUTENÇÃO ELÉTRICA, INSTALAÇÕES HIDRAULICAS, SANITARIAS E DE GAS, INSTALAÇÃO E MANUTENÇÃO DE SISTEMAS CENTRAIS DE AR CONDICIONADO, DE VENTILAÇÃO E REFRIGERAÇÃO, INSTALAÇÕES DE SISTEMA DE PREVENÇÃO CONTRA INCÊNDIO, MONTAGEM E INSTALAÇÃO DE SISTEMAS E EQUIPAMENTOS DE ILUMINAÇÃO E SINALIZAÇÃO EM VIAS PÚBLICAS, PORTOS E AEROPORTOS, TRATAMENTOS TÉRMICOS, ACÚSTICOS OU DE VIBRAÇÃO, OUTRAS OBRAS DE INSTALAÇÕES EM CONSTRUÇÕES NAO ESPECIFICADAS ANTERIORMENTE, IMPERMEABILIZAÇÃO EM OBRAS DE ENGENHARIA CIVIL, INSTALAÇÃO DE PORTAS, JANELAS, TETOS, DIVISÓRIAS E ARMÁRIOS EMBUTIDOS DE QUALQUER MATERIAL, OBRAS DE ACABAMENTO EM GESSO E ESTUQUE, SERVIÇOS DE PINTURA DE EDIFÍCIOS EM GERAL, APLICAÇÃO DE REVESTIMENTOS E DE RESINAS EM INTERIORES E EXTERIORES, OUTRAS OBRAS DE ACABAMENTO DA CONSTRUÇÃO, OBRAS DE FUNDACOES, PERFURAÇÃO E CONSTRUÇÃO DE POCOS DE AGUA, SERVIÇOS ESPECIALIZADOS PARA CONSTRUÇÃO NAO ESPECIFICADOS ANTERIORMENTE, SERVIÇOS DE ENGENHARIA, SERVIÇOS DE DESENHO TÉCNICO RELACIONADOS A ARQUITETURA E ENGENHARIA, ATIVIDADES TÉCNICAS RELACIONADAS A ENGENHARIA E ARQUITETURA NAO ESPECIFICADAS ANTERIORMENTE, SERVIÇOS COMBINADOS PARA APOIO A EDIFÍCIOS, EXCETO CONDOMÍNIOS PREDIAIS, LIMPEZA EM PREDIOS E EM DOMÍLIOS, IMUNIZAÇÃO E CONTROLE DE PRAGAS URBANAS, ATIVIDADES DE LIMPEZA NAO ESPECIFICADAS ANTERIORMENTE, ATIVIDADES PAISAGÍSTICAS.

ENDEREÇO DA SEDE ALTERADO PARA KATSUJI TSUNODA, 500, PARAFUSO, CAJATI - SP, CEP 11950-000.

FIM DAS INFORMAÇÕES PARA NIRE: 35864241410

DATA DA ÚLTIMA ATUALIZAÇÃO DA BASE DE DADOS: 06/09/2023

JUCESP

SÃO PAULO
GOVERNO DO ESTADO

documento
assinado
digitalmente

Ficha Cadastral Simplificada. Documento certificado por JUNTA COMERCIAL DO ESTADO DE SÃO PAULO. A Junta Comercial do Estado de São Paulo, garante a autenticidade deste documento quando visualizado diretamente no portal www.jucesponline.sp.gov.br sob o número de autenticidade 219933137, quinta-feira, 7 de setembro de 2023 às 16:05:57.



DECLARAÇÃO DE EMPRESA DE PEQUENO PORTE

À
COMISSÃO DE LICITAÇÕES DA
PREFEITURA DO MUNICÍPIO DE CAJATI - SP

CONCORRÊNCIA Nº 030/2023
PROCESSO ADMINISTRATIVO ELETRÔNICO Nº 982/2023 1DOC

Declaro, sob as penas da lei, sem prejuízo das sanções e multas previstas neste ato convocatório, que a empresa **R&R COMERCIO E SERVIÇOS DE CONSTRUÇÃO EM GERAL LTDA EPP**, inscrita no CNPJ: 12.602.886/0001-22, é empresa de pequeno porte, nos termos do enquadramento previsto na **Lei Complementar nº. 123, de 14 de dezembro de 2006**, cujos termos declaro conhecer na íntegra, estando apta, portanto, a exercer o direito de preferência como critério de desempate no procedimento licitatório realizado pela Prefeitura Município de Cajati.

Cajati, 17 de janeiro de 2024.

R & R COM. E SERV. DE CONSTR. GERAL LTDA
Rauveis Pinheiro Costa- Sócio Gerente
RG: 214.144 SSP/MA

Rua Pernambuco, nº. 146- Bico do Pato – CEP: 11950-000-Cajati/SP
Fone: (13) 3854-3399/ (13) 99736-0924

JUNTA COMERCIAL DO ESTADO DE SÃO PAULO



DECLARAÇÃO DE ENQUADRAMENTO - EPP

Ilmo. Sr. Presidente da Junta Comercial DO ESTADO DE SÃO PAULO

A Sociedade R&R COMERCIO E SERVIÇOS DE CONSTRUÇÃO EM GERAL LTDA - EPP, estabelecida na RUA PERNAMBUCO, 146, BICO DO PATO, Cajati, SP, CEP:19500-000, requer a Vossa Senhoria o arquivamento do presente instrumento e declara, sob as penas da Lei, que se enquadra na condição de EMPRESA DE PEQUENO PORTE, nos termos da Lei Complementar nº 123, de 14/12/2006.

Cajati - SP, 21/07/2010

X 
Sócio - RICARDO DE MORAES COSTA

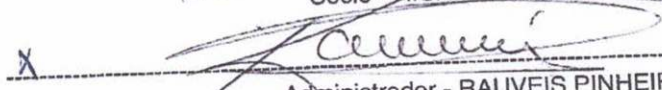
X 
Administrador - RAUVEIS PINHEIRO COSTA

Para uso exclusivo da Junta Comercial:

DEFERIDO

Etiqueta de Registro



SECRETARIA DA FAZENDA
JUNTA COMERCIAL DO ESTADO
DE SÃO PAULO
EMPRESA DE PEQUENO PORTE

CERTIFICO O REGISTRO
SOB O NÚMERO KÁTIA REGINA BUENO DE GODO
818.809/10-3 SECRETÁRIA GERAL



JUCESP

NOME EMPRESARIAL: R&R COMERCIO E SERVIÇOS DE CONSTRUÇÃO EM GERAL LTDA - EPP = NIRE:

Autenticado na
Seção de Protocolo

16.01.2024
Rodrigo R. P. Balano
Rodrigo Ricardo Pereira Bot.
Agente Administrativo
RG: 56.669.390-2

Este documento é cópia
fidel e autentica do original

REPÚBLICA FEDERATIVA DO BRASIL
MINISTÉRIO DA INFRAESTRUTURA
DEPARTAMENTO NACIONAL DE TRANSITO
CARTEIRA NACIONAL DE HABILITAÇÃO

NOME
RICARDO DE MORAES COSTA

DOC. IDENTIDADE / ÓRG. EMISSOR / UF
475776471SESPSP

CPF
397.770.988-71

DATA NASCIMENTO
03/01/1991

FILIAÇÃO
RAUVEIS PINHEIRO COSTA
ASTESIA DE MORAES COSTA

PERMISSÃO
B

ACC
B

CAT. HAB.
B

Nº REGISTRO
05016230277

VALIDADE
04/11/2025

1ª HABILITAÇÃO
24/08/2010

OBSERVAÇÕES

ASSINATURA DO PORTADOR

LOCAL
JACUPIRANGA, SP

DATA EMISSÃO
09/11/2020

Ernesto Mascarelli Neto Diretor Presidente do Detran-SP
ASSINATURA DO EMISSOR

16671417090
SP002974458

SÃO PAULO

VÁLIDA EM TODO O TERRITÓRIO NACIONAL
2123901680

PROIBIDO PLASTIFICAR
2123901680

REPÚBLICA FEDERATIVA DO BRASIL
MINISTÉRIO DA INFRAESTRUTURA
DEPARTAMENTO NACIONAL DE TRANSITO
CARTEIRA NACIONAL DE HABILITAÇÃO

NOME
RAUVEIS PINHEIRO COSTA

DOC. IDENTIDADE / ÓRG. EMISSOR / UF
214144 SSP/MA

CPF
029.041.908-56

DATA NASCIMENTO
15/05/1955

FILIAÇÃO
PAULO FERREIRA DA COSTA
ZULMIRA PINHEIRO COSTA

PERMISSÃO
D

ACC
D

CAT. HAB.
D

Nº REGISTRO
01913363846

VALIDADE
07/02/2027

1ª HABILITAÇÃO
27/10/1981

OBSERVAÇÕES

ASSINATURA DO PORTADOR

LOCAL
JACUPIRANGA, SP

DATA EMISSÃO
07/02/2022

Ernesto Mascarelli Neto Diretor Presidente do Detran-SP
ASSINATURA DO EMISSOR

27603479384
SP009274256

SÃO PAULO

VÁLIDA EM TODO O TERRITÓRIO NACIONAL
2353977955

PROIBIDO PLASTIFICAR
2353977955

Autenticado na
Seção de Protocolo

16/01/2024
Rodrigo R. P. Botaro
Rodrigo Ricardo Pereira Botaro
Agente Administrativo
RG: 56.669.390-2

Este documento é cópia
fidel e autentica do original



CONSTRUTORA
TIMÓTEO DE LIMA

Washington Timóteo de Lima- ME
Rua da Fazenda, 164, Vila Florindo / Juquiá-SP - CEP: 11.800-000
Telefone: (13) 3844-3378 / Celular: (13) 99738-2904
E-mail: construtoratimoteodelima@gmail.com

DECLARAÇÃO DE MICROEMPRESA

À
COMISSÃO DE LICITAÇÕES DA
PREFEITURA DO MUNICÍPIO DE CAJATI - SP

CONCORRÊNCIA Nº 030/2023.
PROCESSO ADMINISTRATIVO ELETRÔNICO Nº 982/2023 1DOC

Declaro, sob as penas da lei, sem prejuízo das sanções e multas previstas neste ato convocatório, que a empresa Washington Timóteo de Lima - ME, CNPJ nº 20.638.118/0001-57 é **microempresa**, nos termos do enquadramento previsto na **Lei Complementar nº 123, de 14 de dezembro de 2006**, cujos termos declaro conhecer na íntegra, estando apta, portanto, a exercer o direito de preferência como critério de desempate no procedimento licitatório realizado pela Prefeitura do Município de Cajati/SP.

Cajati, 17 de Janeiro de 2024.

WASHINGTON TIMÓTEO DE LIMA
RGº 49.003.184-5

Washington Timóteo de Lima - ME
CNPJ: 20.638.118/0001- 57
I.E. 409.018.670.110
R. Da Fazenda, 164, Vl. Florindo
CEP 11800-000 - Juquiá - SP



DECLARAÇÃO

Eu, WASHINGTON TIMOTEO DE LIMA, portador da Cédula de Identidade nº 49.003.184-5 SSP/SP, inscrito no Cadastro de Pessoas Físicas - CPF sob nº 430.417.168-28, na qualidade de titular, sócio ou responsável legal da empresa WASHINGTON TIMOTEO DE LIMA, **DECLARO** estar ciente que o **ESTABELECIMENTO** situado no(a) RUA MARANHÃO, 161, PARQUE NACIONAL, São Paulo, Juquiá, CEP 11800-000, **NÃO PODERÁ EXERCER** suas atividades sem que obtenha o parecer municipal sobre a viabilidade de sua instalação e funcionamento no local indicado, conforme diretrizes estabelecidas na legislação de uso e ocupação do solo, posturas municipais e restrições das áreas de proteção ambiental, nos termos do art. 24, §2 do Decreto Estadual nº 55.660/2010 e sem que tenha um **CERTIFICADO DE LICENCIAMENTO INTEGRADO VÁLIDO**, obtido pelo sistema Via Rápida Empresa - Módulo de Licenciamento Estadual.

Declaro ainda estar ciente que qualquer alteração no endereço do estabelecimento, em sua atividade ou grupo de atividades, ou em qualquer outra das condições determinantes à expedição do Certificado de Licenciamento Integrado, implica na perda de sua validade, assumindo, desde o momento da alteração, a obrigação de renová-lo.

Por fim, declaro estar ciente que a emissão do Certificado de Licenciamento Integrado poderá ser solicitada por representante legal devidamente habilitado, presencialmente e no ato da retirada das certidões relativas ao registro empresarial na Prefeitura, ou pelo titular, sócio, ou contabilista vinculado no Cadastro Nacional da Pessoa Jurídica (CNPJ) diretamente no site da Jucesp, através do módulo de licenciamento, mediante uso da respectiva certificação digital.

Washington Timoteo de Lima

WASHINGTON TIMOTEO DE LIMA

RG: 49.003.184-5 SSP/SP

WASHINGTON TIMOTEO DE LIMA



JUCESP - Junta Comercial do Estado de São Paulo

Ministério do Desenvolvimento, Indústria e Comércio Exterior
Secretaria de Comércio e Serviços
Departamento Nacional de Registro do Comércio - DNRC
Secretaria de Desenvolvimento Econômico, Ciência e Tecnologia

DECLARAÇÃO DE ENQUADRAMENTO - ME

NOME EMPRESARIAL

WASHINGTON TIMOTEO DE LIMA - ME

NIRE

DECLARAÇÃO

Ilmo. Sr. Presidente da Junta Comercial Do Estado de São Paulo,

O Empresário WASHINGTON TIMOTEO DE LIMA - ME, estabelecido na RUA MARANHÃO, 161, PARQUE NACIONAL, Juquiá, SP, CEP:11800-000, requer a Vossa Senhoria o arquivamento do presente instrumento e declara, sob as penas da Lei, que se enquadra na condição de MICROEMPRESA, nos termos da Lei Complementar nº 123, de 14/12/2006.

LOCALIDADE

Juquiá - SP

DATA

26/05/2014

NOME E ASSINATURA DO EMPRESÁRIO/SÓCIOS/DIRETORES/ADMINISTRADORES OU REPRESENTANTE LEGAL

NOME

WASHINGTON TIMOTEO DE LIMA (Empresário)

ASSINATURA

Washington Timoteo de Lima

Para uso exclusivo da Junta Comercial:

DEFERIDO

ETIQUETA



CREDENCIAMENTO

CONCORRÊNCIA Nº 030/2023.

PROCESSO ADMINISTRATIVO ELETRÔNICO Nº 982/2023 1DOC

Washington Timóteo de Lima – ME, CNPJ nº20.638.118/0001-57, sediada Rua da Fazenda, 164 Bairro Vila Florindo – Juquiá/SP, credencia o Sr. Washington Timóteo de Lima (proprietário) afim de participar da concorrência n 030/2023, tendo amplos poderes para recorrer ou desistir de recursos.

Prefeitura Municipal de Cajati, 17 de janeiro de 2024.

Washington Timóteo de Lima - ME
CNPJ: 20.638.118/0001- 57
I.E. 409.018.670.110
R. Da Fazenda, 164, Vl. Florindo
CEP 11800-000 - Juquiá - SP



WASHINGTON TIMÓTEO DE LIMA
RG nº 49.003.184-5

Proc. Administrativo 23- 982/2023

De: Francielli M. - SEADM-DESUP

Para: SEADM-DESUP - Departamento de Suprimentos

Data: 22/01/2024 às 10:03:13

Anexo o envelope e os documentos de Habilitação da empresa EXATA ENGENHARIA DE PROJETOS E CONSTRUÇÕES LTDA

—

Francielli Ribeiro Miguel

Departamento de Suprimentos

Anexos:

Envelope_Exata_Engenharia.pdf

Exata_Engenharia.pdf

A PREFEITURA MUNICIPAL DE CAJATI-SP
ENVELOPE Nº 01 –DOCUMENTAÇÃO
CONCORRÊNCIA Nº 030/2023
PROCESSO ADMINISTRATIVO ELETRÔNICO Nº 982/2023 1DOC
ABERTURA DA SESSÃO PÚBLICA PREVISTA PARA AS 09h00 do dia
17/01/2024.
EXATA ENGENHARIA DE PROJETOS E CONSTRUÇÕES LTDA
Rua das Palmeiras, 59 – Jd. Nova Eldorado Cep-11960-000-Eldorado/SP
Fone-13-99650-4537

PREFEITURA DO MUNICÍPIO DE CAJATI
TOLO GERAL Nº 004730 MIN.
14 01/24
PONSÁVEL