



PREFEITURA DO MUNICÍPIO DE CAJATI

Estado de São Paulo

www.cajati.sp.gov.br - compras@cajati.sp.gov.br

Divisão de Licitações e Contratos

(13) 3854-8700

compras@cajati.sp.gov.br



EDITAL DE CONCORRÊNCIA ELETRÔNICA

CONCORRÊNCIA Nº 030/ 2025

PROCESSO ADMINISTRATIVO ELETRÔNICO Nº 836/ 2025 1 DOC

MUNICÍPIO DE CAJATI - SP

OBJETO: Contratação de empresa especializada para Reforma da Unidade do Centro de Atenção Psicossocial – CAPS Dom Quixote I, localizado na Rua Venerando de Oliveira, nº 276 - Vila Antunes - Cajati/ SP.

DATA DA SESSÃO: 23/ 09/ 2025

HORÁRIO FINAL PARA ENTREGA DAS PROPOSTAS: 08:59 HORAS

HORÁRIO DA DISPUTA: 09:00 HORAS

LOCAL - ENDEREÇO ELETRÔNICO DA DISPUTA: www.bllcompras.org.br.

CRITÉRIO DE JULGAMENTO: MENOR PREÇO GLOBAL

MODO DE DISPUTA: ABERTO E FECHADO

REGIME DE EXECUÇÃO: EMPREITADA INTEGRAL, MEDIÇÃO POR PREÇO UNITÁRIO

IMPUGNAÇÕES E ESCLARECIMENTOS ATÉ ÀS 00:00:00 HORAS DO DIA 18/ 09/ 2025

1. DO OBJETO

1.1. O objeto da presente licitação é a escolha da proposta mais vantajosa para a **Contratação de empresa especializada para Reforma da Unidade do Centro de Atenção Psicossocial – CAPS Dom Quixote I, localizado na Rua Venerando de Oliveira, nº 276 - Vila Antunes - Cajati/SP**

1.2. A licitação será julgada pelo menor preço global, conforme tabela constante do Termo de Referência, devendo a licitante informar os valores unitários e totais de todos os itens que compõem a planilha de preços da obra.

1.3. O critério de julgamento adotado será o menor preço global da obra, considerado o menor dispêndio para a Administração, nos termos do art. 34 da Lei nº 14.133/2021, e observadas as exigências contidas neste Edital e seus Anexos quanto às especificações do objeto.

2. DOS RECURSOS ORÇAMENTÁRIOS

2.1. As despesas para atender esta licitação estão programadas em dotação orçamentária própria, prevista no orçamento do Município para o exercício **de 2025**, na classificação abaixo:

Gestão/ Unidade: Fundo Municipal de Saúde

Fonte: Departamento de Atenção em Saúde

Elemento de Despesa: 10.302.0028.1164 – Reforma e Obras Complementares Prédio CAPS.

4.4.90.51 – Obras e Instalações

Fichas de Despesa: 483 e 485.

3. DO CREDENCIAMENTO

3.1. O Credenciamento é o nível básico do registro cadastral no PORTAL BLL COMPRAS que permite a participação dos interessados na modalidade LICITATÓRIA CONCORRÊNCIA, em sua FORMA ELETRÔNICA.

3.2. O cadastro deverá ser feito no Portal BLL COMPRAS, no sítio www.bllcompras.org.br;

3.2.1. Poderão participar desta Concorrência todas e quaisquer empresas ou sociedades, regularmente estabelecidas no País, que sejam especializadas e credenciadas no objeto desta licitação e que satisfaçam todas as exigências, especificações e normas contidas neste Edital e seus Anexos.





PREFEITURA DO MUNICÍPIO DE CAJATI

Estado de São Paulo

www.cajati.sp.gov.br - compras@cajati.sp.gov.br

Divisão de Licitações e Contratos

(13) 3854-8700

compras@cajati.sp.gov.br



3.3 Poderão participar desta Concorrência as empresas que apresentarem toda a documentação por ela exigida para respectivo cadastramento junto à Bolsa de Licitações e Leilões.

3.4 É permitida a participação de empresa em forma de consórcios ou grupos de empresas, observadas as regras do artigo 15 da Lei Federal nº 14133/ 2021.

3.5 Não será permitida a subcontratação do objeto desta Concorrência Termos de Referência.

3.6 Não poderá participar da Concorrência a empresa que estiver sob falência, concurso de credores, dissolução, liquidação ou que tenha sido declarada inidônea por órgão ou entidade da Administração Pública direta ou indireta, federal, estadual, municipal, Distrital ou que esteja cumprindo período de impedimento de licitar no âmbito da Administração Municipal de Cajati - SP.

3.7 O licitante deverá estar credenciado, de forma direta ou através de empresas associadas à Bolsa de Licitações do Brasil, até no mínimo uma hora antes do horário fixado no edital para o recebimento das propostas.

3.8 O cadastramento do licitante deverá ser requerido acompanhado dos seguintes documentos:

a) Instrumento particular de mandato outorgando à operador devidamente credenciado junto à Bolsa, poderes específicos de sua representação na Concorrência, conforme modelo fornecido pela Bolsa de Licitações do Brasil (ANEXO 04)

b) Declaração de seu pleno conhecimento, de aceitação e de atendimento às exigências de habilitação previstas no Edital, conforme modelo fornecido pela Bolsa de Licitações do Brasil (ANEXO 04) e

c) Especificações do produto, obra e/ ou serviço objeto da licitação em conformidade com edital. (Quando necessário) "A empresa participante do certame não deve ser identificada". Art. 30, § 5º do Decreto nº 10024/ 2019.

3.9 O custo de operacionalização e uso do sistema, ficará a cargo do Licitante vencedor do certame, que pagará à Bolsa de Licitações do Brasil, provedora do sistema eletrônico, o equivalente ao percentual estabelecido pela mesma sobre o valor contratual ajustado, a título de taxa pela utilização dos recursos de tecnologia da informação, em conformidade com o regulamento operacional da BLL – Bolsa de Licitações do Brasil, anexo 04.

3.10 A microempresa ou empresa de pequeno porte, além da apresentação da declaração constante no Anexo 09 para fins de habilitação, deverá, quando do cadastramento da proposta inicial de preço vai ser digitada no sistema, verificar nos dados cadastrais se assinalou o regime ME/ EPP no sistema conforme o seu regime de tributação para fazer valer o direito de prioridade do desempate. Art. 44 e 45 da LC 123/ 2006, atualizada pela Lei Complementar 147/ 2014.

4. REGULAMENTO OPERACIONAL DO CERTAME

4.1 O certame será conduzido pelo Agente de Contratações, que terá, em especial, as seguintes atribuições:

- acompanhar os trabalhos da equipe de apoio (se houver);
- responder as questões formuladas pelos fornecedores, relativas ao certame;
- abrir as propostas de preços;
- analisar a aceitabilidade das propostas;
- desclassificar propostas indicando os motivos;
- conduzir os procedimentos relativos aos lances e à escolha da proposta do lance de menor preço;
- verificar a habilitação do proponente classificado em primeiro lugar;
- declarar o vencedor;





PREFEITURA DO MUNICÍPIO DE CAJATI

Estado de São Paulo

www.cajati.sp.gov.br - compras@cajati.sp.gov.br

Divisão de Licitações e Contratos

(13) 3854-8700

compras@cajati.sp.gov.br



- i) receber, examinar e decidir sobre a pertinência dos recursos;
- j) elaborar a ata da sessão;
- k) encaminhar o processo à autoridade superior para adjudicar os atos, homologar e autorizar a contratação, podendo ainda, a Autoridade competente retornar os autos para saneamento de irregularidades, revogar ou anular o procedimento;
- l) abrir processo administrativo para apuração de irregularidades visando a aplicação de penalidades previstas na legislação.

CRENCIAMENTO NO SISTEMA LICITAÇÕES DA BOLSA DE LICITAÇÕES E LEILÕES:

4.2 As pessoas jurídicas ou firmas individuais interessadas deverão nomear através do instrumento de mandato previsto no item 3.8 "a", com firma reconhecida e/ ou assinatura digital, operador devidamente credenciado em qualquer empresa associada à Bolsa de Licitações do Brasil, atribuindo poderes para formular lances de preços e praticar todos os demais atos e operações no site: www.bll.org.br.

4.3 A participação do licitante na Concorrência Eletrônica se dará por meio de participação direta ou através de empresas associadas à BLL – Bolsa de Licitações do Brasil, a qual deverá manifestar, por meio de seu operador designado, em campo próprio do sistema, pleno conhecimento, aceitação e atendimento às exigências de habilitação previstas no Edital.

4.4 O acesso do operador à concorrência, para efeito de encaminhamento de proposta de preço e lances sucessivos de preços, em nome do licitante, somente se dará mediante prévia definição de senha privativa.

4.5 A chave de identificação e a senha dos operadores poderão ser utilizadas em qualquer concorrência eletrônica, salvo quando canceladas por solicitação do credenciado ou por iniciativa da BLL - Bolsa De Licitações do Brasil.

4.6 É de exclusiva responsabilidade do usuário o sigilo da senha, bem como seu uso em qualquer transação efetuada diretamente ou por seu representante, não cabendo a BLL - Bolsa de Licitações do Brasil a responsabilidade por eventuais danos decorrentes de uso indevido da senha, ainda que por terceiros.

4.7 O credenciamento do fornecedor e de seu representante legal junto ao sistema eletrônico implica a responsabilidade legal pelos atos praticados e a presunção de capacidade técnica para realização das transações inerentes à concorrência eletrônica.

PARTICIPAÇÃO:

4.8 A participação na Concorrência, na Forma Eletrônica se dará por meio da digitação da senha pessoal e intransferível do representante credenciado (operador da corretora de mercadorias) e subsequente encaminhamento da proposta de preços, exclusivamente por meio do sistema eletrônico, observados data e horário limite estabelecido.

4.9 Caberá ao fornecedor acompanhar as operações no sistema eletrônico durante a sessão pública da concorrência, ficando responsável pelo ônus decorrente da perda de negócios diante da inobservância de quaisquer mensagens emitidas pelo sistema ou da desconexão do seu representante;

4.10 O licitante responsabiliza-se exclusiva e formalmente pelas transações efetuadas em seu nome, assume como firmes e verdadeiras suas propostas e seus lances, inclusive os atos praticados diretamente ou por seu representante, excluída a responsabilidade do provedor do sistema ou do órgão ou entidade promotora da licitação por eventuais danos decorrentes de uso indevido das credenciais de acesso, ainda que por terceiros.

4.11 Poderão participar desta Concorrência interessados cujo ramo de atividade seja compatível com o objeto desta licitação.





PREFEITURA DO MUNICÍPIO DE CAJATI

Estado de São Paulo

www.cajati.sp.gov.br - compras@cajati.sp.gov.br

Divisão de Licitações e Contratos

(13) 3854-8700

compras@cajati.sp.gov.br



4.12 Poderão participar desta Concorrência as pessoas jurídicas legalmente constituídas que atenderem a todas as exigências deste Edital, inclusive quanto à documentação, **sendo vedada a participação de empresas cuja atividade não seja compatível com o objeto licitado.**

4.13 A Microempresa ou Empresa de Pequeno Porte, além da apresentação da declaração constante no anexo 09 para fins de habilitação, deverá, quando do cadastramento da proposta inicial de preço a ser digitada no sistema, informar no campo próprio do modelo de proposta do Anexo 03, seu regime de tributação para fazer valer o direito de prioridade no desempate. (artigos 44 e 45 da Lei Complementar 123 de 14 de dezembro de 2006, atualizada pela Lei Complementar 147/2014).

4.14. Poderão participar desta Concorrência às empresas que apresentar em toda a documentação exigida para o respectivo cadastramento junto a Bolsa de Licitações e Leilões do Brasil – BLL, com o Anexo 04 e subitens;

4.15. Não poderão participar desta Concorrência os interessados:

4.15.1. Proibidos de participar de licitações e celebrar contratos administrativos, na forma da legislação vigente;

4.15.2. Que não atendam às condições deste Edital e seu(s) anexo(s);

4.15.3. Estrangeiros que não tenham representação legal no Brasil com poderes expressos para receber citação e responder administrativa ou judicialmente;

4.15.4. Que se enquadrem nas vedações previstas nos artigos 9º, §1º e 14 da Lei nº 14133/2021;

4.15.5. Que estejam sob falência, concurso de credores, ou em processo de dissolução ou liquidação;

4.15.6. Que estejam impedidas de licitar e contratar com a Prefeitura do Município de Cajati, ou que tenham sido declaradas inidôneas para licitar ou contratar com a Administração Pública perante os Tribunais de Contas.

4.15.7. Organizações da Sociedade Civil de Interesse Público - OSCIP, atuando nessa condição (Acórdão nº 746/2014-TCU-Plenário).

4.16 Qualquer dúvida em relação ao acesso no sistema operacional, poderá ser esclarecida ou através de uma empresa associada ou pelos telefones: Curitiba-PR (41) 3097-4600, ou através da Bolsa de Licitações do Brasil ou pelo e-mail contato@bll.org.br.

5. DA APRESENTAÇÃO DA PROPOSTA

5.1. Os licitantes encaminharão, exclusivamente por meio do sistema, proposta com a descrição do objeto ofertado e o preço, até a data e o horário estabelecidos para abertura da sessão pública, quando, então, encerrar-se-á automaticamente a etapa de envio dessa proposta.

5.2. O envio da **proposta**, ocorrerá por meio de chave de acesso e senha.

5.3. Incumbirá ao licitante acompanhar as operações no sistema eletrônico durante a sessão pública da Concorrência, ficando responsável pelo ônus decorrente da perda de negócios, diante da inobservância de quaisquer mensagens emitidas pelo sistema ou de sua desconexão.

5.4. Até a abertura da sessão pública, os licitantes poderão retirar ou substituir a proposta anteriormente inseridos no sistema;

5.5. Não será estabelecida, nessa etapa do certame, ordem de classificação entre as propostas apresentadas, o que somente ocorrerá após a realização dos procedimentos de negociação e julgamento da proposta.

5.6. Os documentos que compõem a proposta do licitante melhor classificado somente serão disponibilizados para avaliação do agente de contratação e para acesso público após o encerramento do envio de lances.

6. DO PREENCHIMENTO DA PROPOSTA

6.1. O licitante deverá enviar sua **proposta**, mediante o preenchimento, no sistema eletrônico, dos seguintes campos:





PREFEITURA DO MUNICÍPIO DE CAJATI

Estado de São Paulo

www.cajati.sp.gov.br - compras@cajati.sp.gov.br

Divisão de Licitações e Contratos

(13) 3854-8700

compras@cajati.sp.gov.br



- 6.1.1. Valor global para a obra, em moeda corrente nacional;
- 6.1.2. Descrição detalhada do objeto, contendo as informações similares à especificação do Termo de Referência: indicando, no que for aplicável, número do registro ou inscrição do serviço no órgão competente, quando for o caso;
- 6.1.3. Admite-se a adequação técnica da metodologia empregada pela contratada, visando assegurar a execução do objeto, desde que mantidas as condições para a justa remuneração do serviço.
- 6.2. Todas as especificações do objeto contidas na proposta vinculam a Contratada.
- 6.3. Nos valores propostos estarão incluídos todos os custos operacionais, encargos previdenciários, trabalhistas, tributários, comerciais e quaisquer outros que incidam direta ou indiretamente na prestação dos serviços, apurados mediante o preenchimento do modelo de Planilha de Custos e Formação de Preços, conforme anexo deste Edital.
- 6.4. A proposta apresentada deverá contemplar o valor total dos custos da contratação, inclusive aqueles estimados para as ocorrências de fatos geradores.
- 6.5. A empresa é a única responsável pela cotação correta dos encargos tributários.
- 6.6. Independentemente do percentual de tributo inserido na planilha, no pagamento dos serviços, serão retidos na fonte os percentuais estabelecidos na legislação vigente.
- 6.7. A apresentação das propostas implica obrigatoriedade do cumprimento das disposições nelas contidas, em conformidade com o que dispõe o Termo de Referência, assumindo o proponente o compromisso de executar a obra nos seus termos, bem como de fornecer os materiais, equipamentos, ferramentas e utensílios necessários, em quantidades e qualidades adequadas à perfeita execução contratual, promovendo, quando requerido, sua substituição.
- 6.8. Os preços ofertados, tanto na proposta inicial, quanto na etapa de lances, serão de exclusiva responsabilidade do licitante, não lhe assistindo o direito de pleitear qualquer alteração, sob alegação de erro, omissão ou qualquer outro pretexto.
- 6.9. O prazo de validade da proposta não será inferior a 60 (sessenta) dias, a contar da data de sua apresentação.
- 6.10. Os licitantes devem respeitar os preços máximos estabelecidos nas normas de regência de contratações públicas, quando participar em de licitações públicas;
- 6.10.1. O descumprimento das regras supramencionadas pela Administração por parte dos contratados pode ensejar a fiscalização do Tribunal de Contas do Estado ou da União e, após o devido processo legal, gerar as seguintes consequências: assinatura de prazo para a adoção das medidas necessárias ao exato cumprimento da lei, nos termos do art. 71, inciso IX, da Constituição; ou condenação dos agentes públicos responsáveis e da empresa contratada ao pagamento dos prejuízos ao erário, caso verificada a ocorrência de superfaturamento por sobrepreço na execução do Contrato nos termos dos artigos 155 à 163 da Lei Federal nº 14133/ 2021.
- 6.10.2. Deverá ser observada pelas licitantes a retenção do Imposto de Renda conforme Decreto Municipal nº 1991/ 2023 e a IN RFB nº 1.234/ 2014.

7. DA ABERTURA DA SESSÃO, CLASSIFICAÇÃO DAS PROPOSTAS E FORMULAÇÃO DE LANCES

- 7.1. A abertura da presente licitação dar-se-á em sessão pública, por meio de sistema eletrônico, na data, horário e local indicados neste Edital.
- 7.2. O Agente de Contratação verificará as propostas apresentadas, desclassificando desde logo aquelas que não estejam em conformidade com os requisitos estabelecidos neste Edital, contenham vícios insanáveis ou não apresentem as especificações técnicas exigidas no Termo de Referência, conforme Artigo 59 da Lei Federal nº 14133/ 2021.
- 7.2.1. Também será desclassificada a proposta que identifique o licitante.
- 7.2.2. A desclassificação será sempre fundamentada e registrada no sistema, com acompanhamento em tempo real por todos os participantes.





PREFEITURA DO MUNICÍPIO DE CAJATI

Estado de São Paulo

www.cajati.sp.gov.br - compras@cajati.sp.gov.br

Divisão de Licitações e Contratos

(13) 3854-8700

compras@cajati.sp.gov.br



7.2.3. A não desclassificação da proposta não impede o seu julgamento definitivo em sentido contrário, levado a efeito na fase de aceitação.

7.3. O sistema ordenará automaticamente as propostas classificadas, sendo que somente estas participarão da fase de lances.

7.4. O sistema disponibilizará campo próprio para troca de mensagens entre o Agente de Contratações e os licitantes.

7.5. Iniciada a etapa competitiva, os licitantes deverão encaminhar lances exclusivamente por meio do sistema eletrônico, sendo imediatamente informados do seu recebimento e do valor consignado no registro.

7.5.2. O lance deverá ser ofertado de acordo com o tipo de licitação indicada no preâmbulo deste Edital.

7.6. Os licitantes poderão oferecer lances sucessivos, observando o horário fixado para abertura da sessão e as regras estabelecidas no Edital.

7.7. O licitante somente poderá oferecer lance **de valor inferior** ou percentual de desconto ao último por ele ofertado e registrado pelo sistema.

7.8. O intervalo mínimo de diferença de valores **ou percentuais** entre os lances, que incidirá tanto em relação aos lances intermediários quanto em relação à proposta que cobrir a melhor oferta deverá ser **100,00 (cem reais)**.

7.9. O intervalo entre os lances enviados pelo mesmo licitante não poderá ser inferior a 20 (vinte) segundos e o intervalo entre lances não poderá ser inferior a 03 (três) segundos, sob pena de serem automaticamente descartados pelo sistema os respectivos lances.

7.10. Será adotado para o envio de lances na concorrência eletrônica o modo de disputa "aberto e fechado", em que os licitantes apresentarão lances públicos e sucessivos, com lance final e fechado.

7.11. A etapa de lances da sessão pública terá duração inicial de 15 (quinze) minutos. Após esse prazo, o sistema encaminhará aviso de fechamento iminente dos lances (tempo randômico), após o que transcorrerá o período de tempo de até 10 (dez) minutos (**podendo ser de 1 segundo até 10 minutos**), aleatoriamente determinado pelo sistema, findo o qual será automaticamente encerrada a recepção de lances.

7.12. Encerrado o prazo previsto no item anterior, o sistema abrirá oportunidade para que o autor da oferta de valor mais baixo e os das ofertas com preços até 10 (dez) por cento superior àquela possam ofertar um lance final e fechado em até 05 (cinco) minutos, o qual será sigiloso até o encerramento deste prazo.

7.12.2. Não havendo pelo menos 03 (três) ofertas nas condições definidas neste item, poderão os autores dos melhores lances, na ordem de classificação, até o máximo de 03 (três), oferecer um lance final e fechado em até 05 (cinco) minutos, o qual será sigiloso até o encerramento deste prazo.

7.13. Após o término dos prazos estabelecidos nos itens anteriores, o sistema ordenará os lances segundo a ordem crescente de valores globais.

7.13.2. Não havendo lance final e fechado classificado na forma estabelecida nos itens anteriores, haverá o reinício da etapa fechada, para que os demais licitantes, até o máximo de 03 (três), na ordem de classificação, possam ofertar um lance final e fechado em até 05 (cinco) minutos, o qual será sigiloso até o encerramento deste prazo.

7.14. Poderá o agente de contratações, justificadamente, admitir o reinício da etapa fechada, caso nenhum licitante classificado na etapa de lance fechado atender às exigências de habilitação.

7.15. Não serão aceitos dois ou mais lances de mesmo valor, prevalecendo aquele que for recebido e registrado em primeiro lugar.

7.16. Durante o transcurso da sessão pública, os licitantes serão informados, em tempo real, do valor do menor lance registrado, vedada a identificação do licitante.





PREFEITURA DO MUNICÍPIO DE CAJATI

Estado de São Paulo

www.cajati.sp.gov.br - compras@cajati.sp.gov.br

Divisão de Licitações e Contratos

(13) 3854-8700

compras@cajati.sp.gov.br



7.17. No caso de desconexão com o Agente de Contratações, no decorrer da etapa competitiva da Concorrência, o sistema eletrônico poderá permanecer acessível aos licitantes para a recepção dos lances.

7.18. Quando a desconexão do sistema eletrônico para o agente de contratação persistir por tempo superior a 10 (dez) minutos, a sessão pública será suspensa e reiniciada somente após decorridas 24 (vinte e quatro) horas da comunicação do fato pelo agente de contratação aos participantes, no sítio eletrônico utilizado para divulgação.

7.19. O Critério de julgamento adotado será o **menor preço** global da obra, conforme definido neste Edital e seus anexos.

7.20. Caso o licitante não apresente lances, concorrerá com o valor de sua proposta.

7.21. A ordem de apresentação pelos licitantes é utilizada como um dos critérios de classificação, de maneira que só poderá haver empate entre propostas iguais (não seguidas de lances), ou entre lances finais da fase fechada do modo de disputa aberto e fechado.

7.21.2. Havendo eventual empate entre propostas ou lances, o critério de desempate será aquele previsto no art. 60, da Lei Federal nº 14.133/2021.

7.22. Persistindo o empate, a proposta vencedora será sorteada pelo sistema eletrônico dentre as propostas empatadas.

7.23. Encerrada a etapa de envio de lances da sessão pública, o agente de contratações deverá encaminhar, pelo sistema eletrônico, contraproposta ao licitante que tenha apresentado o melhor preço, para que seja obtida melhor proposta, vedada a negociação em condições diferentes das previstas neste Edital.

7.23.2. A negociação será realizada por meio do sistema, podendo ser acompanhada pelos demais licitantes.

7.23.3. O agente de contratação solicitará ao licitante melhor classificado que, no prazo de 05 (cinco) horas, envie a proposta adequada ao último lance ofertado após a negociação realizada, acompanhada, se for o caso, dos documentos complementares, quando necessários à confirmação daqueles exigidos neste Edital e já apresentados. Caso não haja campo para anexar a proposta na plataforma BLL em documentos complementares, a mesma deverá ser encaminhada para o e-mail compras@cajati.sp.gov.br no prazo já mencionado, e será disponibilizado aos demais no campo DOCUMENTOS da plataforma BLL, sendo esta opção devidamente identificada no chat de mensagens da licitação.

7.23.4. O prazo de 05 (cinco) horas previsto no item anterior será contado quando houver, de acordo com o expediente na Prefeitura do Município de Cajati – SP.

7.24. Após a negociação do preço, o agente de contratação iniciará a fase de aceitação e julgamento da proposta.

7.25. VISANDO COIBIR O SUPERFATURAMENTO DAS PROPOSTAS DE PREÇO, FICAM ADVERTIDAS AS EMPRESAS LICITANTES, QUE PORVENTURA VENHAM A PARTICIPAR DOS PROCESSOS LICITATÓRIOS DESTA PREFEITURA, QUE, CASO SEJA IDENTIFICADO OFERTAS DE PREÇOS EXTREMAMENTE SUPERIORES AOS VALORES MÉDIOS PRATICADO NO MERCADO, A EMPRESA LICITANTE, CASO COMPROVADA A MÁ FÉ, E COM BASE NOS PRINCÍPIOS DA MORALIDADE E DA IDONEIDADE, PODERÁ SER PENALIZADA NA FORMA DO ARTIGO 155 DA LEI FEDERAL 14.133/2021.

8. DA ACEITABILIDADE DA PROPOSTA VENCEDORA.

8.1. Encerrada a etapa de negociação, o Agente de Contratações examinará a proposta classificada em primeiro lugar quanto à adequação ao objeto e à compatibilidade do preço em relação ao máximo estipulado para contratação neste Edital e em seus anexos, observado o disposto no parágrafo único do art. 7º e no § 9º do art. 26 do Decreto nº 10.024/2019.





PREFEITURA DO MUNICÍPIO DE CAJATI

Estado de São Paulo

www.cajati.sp.gov.br - compras@cajati.sp.gov.br

Divisão de Licitações e Contratos

(13) 3854-8700

compras@cajati.sp.gov.br



8.2. A análise da exequibilidade da proposta de preços deverá ser realizada com o auxílio da Planilha de Custos e Formação de Preços, a ser preenchida pelo licitante em relação à sua proposta final, conforme anexo deste Edital.

8.3. A inexecuibilidade dos valores referentes a itens isolados da Planilha de Custos e Formação de Preços não caracteriza motivo suficiente para a desclassificação da proposta, desde que não contrariem exigências legais.

8.4. Será desclassificada a proposta que contiver vício insanável; que não obedecer às especificações técnicas pormenorizadas no edital ou apresentarem desconformidade com exigências do ato convocatório.

8.5. Será desclassificada a proposta ou o lance vencedor, apresentar preço final superior ao preço máximo fixado (Acórdão nº 1455/2018 -TCU - Plenário), ou que apresentar preço manifestamente inexequível.

8.5.1. Considera-se inexequível a proposta que apresente preços global ou unitários simbólicos, irrisórios ou de valor zero, incompatíveis com os preços dos insumos e salários de mercado, acrescidos dos respectivos encargos, ainda que o ato convocatório da licitação não tenha estabelecido limites mínimos, exceto quando se referirem a materiais e instalações de propriedade do próprio licitante, para os quais ele renuncie a parcela ou à totalidade da remuneração.

8.6. Qualquer interessado poderá requerer que se realizem diligências para aferir a exequibilidade e a legalidade das propostas, devendo apresentar as provas ou os indícios que fundamentam a suspeita;

8.7. Se houver indícios de inexecuibilidade da proposta de preço, ou em caso da necessidade de esclarecimentos complementares, poderão ser efetuadas diligências para que a licitante comprove a exequibilidade da proposta conforme súmula TCU 262.

8.7.1. Conforme §5º da Lei Federal nº 14133/2021, **nas contratações de obras e serviços de engenharia, será exigida garantia adicional do licitante vencedor cuja proposta for inferior a 85% (oitenta e cinco por cento) do valor orçado pela Administração, equivalente à diferença entre este último e o valor da proposta, sem prejuízo das demais garantias exigíveis de acordo com esta Lei.**

8.8. É vedado à proponente incluir na Planilha de Custos e Formação de Preços:

8.8.1. item relativo a despesas decorrentes de disposições contidas em Acordos, Convenções ou Dissídios Coletivos de Trabalho que tratem de pagamento de participação dos trabalhadores nos lucros ou resultados da empresa contratada, de matéria não trabalhista, ou que estabeleçam direitos não previstos em lei, tais como valores ou índices obrigatórios de encargos sociais ou previdenciários, bem como de preços para os insumos relacionados ao exercício da atividade;

8.8.2. item relativo a despesas decorrentes de disposições contidas em Acordos, Convenções ou Dissídios Coletivos de Trabalho que tratam de obrigações e direitos que somente se aplicam aos contratos com a Administração Pública;

8.8.3. rubricas que prevejam o custeio de despesas com treinamento, reciclagem e capacitação ou congêneres, pois tais parcelas já são cobertas pelas despesas administrativas (Acórdão TCU nº 2.746/2015 - Plenário);

8.8.4. rubrica denominada "reserva técnica", exceto se houver justificativa, na proposta, que indique, claramente e por meio de memória de cálculo, o que está sendo custeado, de modo a haver a comprovação da não cobertura do valor, direta ou indiretamente, por outra rubrica da planilha (Acórdãos TCU nº 2.746/2015 – Plenário, nº 64/2010 - 2ª Câmara e nº 953/2016 - Plenário);

8.8.5. rubrica denominada "verba" ou "verba provisional", pois o item não está vinculado a qualquer contraprestação mensurável (Acórdãos TCU nº 1.949/2007 – Plenário e nº 6.439/2011 – 1ª Câmara).





PREFEITURA DO MUNICÍPIO DE CAJATI

Estado de São Paulo

www.cajati.sp.gov.br - compras@cajati.sp.gov.br

Divisão de Licitações e Contratos

(13) 3854-8700

compras@cajati.sp.gov.br



8.9. A inclusão na proposta de item de custo vedado não acarretará a desclassificação do licitante, devendo o Agente de Contratação determinar que os respectivos custos sejam excluídos da Planilha.

8.10. Na hipótese de contratação com a previsão de itens de custos vedados, tais valores serão glosados e os itens serão excluídos da Planilha, garantidas ampla defesa e contraditório.

8.11. Todos os dados informados pelo licitante em sua planilha deverão refletir com fidelidade os custos especificados e a margem de lucro pretendida.

8.12. O Agente de Contratação analisará a compatibilidade dos preços unitários apresentados na Planilha de Custos e Formação de Preços com aqueles praticados no mercado em relação aos insumos e também quanto aos salários das categorias envolvidas na contratação.

8.13. Erros no preenchimento da planilha não constituem motivo para a desclassificação da proposta. A planilha poderá ser ajustada pelo licitante, no prazo indicado pelo Agente de Contratação, desde que não haja majoração do preço.

8.13.1. O ajuste de que trata este dispositivo se limita a sanar erros ou falhas que não alterem a substância das propostas;

8.13.2. Considera-se erro no preenchimento da planilha passível de correção a indicação de recolhimento de impostos e contribuições na forma do Simples Nacional, quando não cabível esse regime.

8.13.3. O Agente de Contratação deverá verificar se a proposta apresenta o valor total dos custos da contratação, inclusive aqueles estimados para as ocorrências de fatos geradores.

8.14. Para fins de análise da proposta quanto ao cumprimento das especificações do objeto, poderá ser colhida a manifestação escrita do setor requisitante do serviço ou da área especializada no objeto.

8.15. Na hipótese de necessidade de suspensão da sessão pública para a realização de diligências, com vistas ao saneamento das propostas, a sessão pública somente poderá ser reiniciada mediante aviso prévio no sistema com, no mínimo, **24 (vinte e quatro) horas de antecedência**, e a ocorrência será registrada em ata;

8.16. O Agente de Contratação poderá convocar o licitante para enviar documento digital complementar, por meio de funcionalidade disponível no sistema, no prazo de **05 (cinco) horas**, sob pena de não aceitação da proposta.

8.16.1. O prazo estabelecido poderá ser prorrogado pelo Agente de Contratação por solicitação escrita e justificada do licitante, formulada antes de findo o prazo, e formalmente aceita pelo Agente de Contratação.

8.16.2. Dentre os documentos passíveis de solicitação pelo Agente de Contratações, destacam-se os que contenham as características do serviço ofertado, além de outras informações pertinentes, encaminhados por meio eletrônico, ou, se for o caso, por outro meio e prazo indicados pelo agente de contratações, sem prejuízo do seu ulterior envio pelo sistema eletrônico, sob pena de não aceitação da proposta.

8.16.3. O prazo de 05 (cinco) horas previsto no item 8.16 será contado quando houver, de acordo com o expediente na Prefeitura do Município de Cajati – SP.

8.17. Se a proposta ou lance vencedor for desclassificado, o Agente de Contratação examinará a proposta ou lance subsequente, e, assim sucessivamente, na ordem de classificação.

8.18. Havendo necessidade, o Agente de Contratação suspenderá a sessão, informando no “chat” a nova data e horário para a sua continuidade.

8.18.1. Na hipótese de necessidade de suspensão da sessão pública para a realização de diligências, com vistas ao saneamento das propostas, a sessão pública somente poderá ser reiniciada mediante aviso prévio no sistema com, no mínimo, 24 (vinte e quatro) horas de antecedência, e a ocorrência será registrada em ata;





PREFEITURA DO MUNICÍPIO DE CAJATI

Estado de São Paulo

www.cajati.sp.gov.br - compras@cajati.sp.gov.br

Divisão de Licitações e Contratos

(13) 3854-8700

compras@cajati.sp.gov.br



8.19. O Agente de Contratação poderá encaminhar, por meio do sistema eletrônico, contraproposta ao licitante que apresentou o lance mais vantajoso, com o fim de negociar a obtenção de melhor preço, vedada a negociação em condições diversas das previstas neste Edital.

8.19.1. Também nas hipóteses em que o Agente de Contratação não aceitar a proposta e passar à subsequente, poderá negociar com o licitante para que seja obtido preço melhor.

8.19.2. A negociação será realizada por meio do sistema, podendo ser acompanhada pelos demais licitantes.

8.20. Nos itens não exclusivos para a participação de microempresas e empresas de pequeno porte, sempre que a proposta não for aceita, e antes de o Agente de Contratação passar à subsequente, haverá nova verificação, pelo sistema, da eventual ocorrência do empate ficto, previsto nos artigos 44 e 45 da LC nº 123/ 2006, atualizada pela Lei Complementar 147/ 2014, seguindo-se a disciplina antes estabelecida, se for o caso.

8.21. Encerrada a análise quanto à aceitação da proposta, o Agente de Contratação verificará a habilitação do licitante, observado o disposto neste Edital.

8.22. O licitante deverá apresentar juntamente com a proposta, Declaração de que suas propostas econômicas compreendem a integralidade dos custos de atendimento dos direitos trabalhistas assegurados na Constituição Federal, nas leis trabalhistas, nas normas infralegais, nas convenções coletivas de trabalho e nos termos do ajustamento de conduta vigentes na data de entrega das propostas.

8.23. O agente de contratações poderá encaminhar, por meio do sistema eletrônico, contraproposta ao licitante detentor da menor oferta global.

8.24. Os preços unitários ofertados não poderão ser superiores aos preços orçados pelo município.

9. DO ENCAMINHAMENTO DA PROPOSTA VENCEDORA

9.1. A proposta final do produto do licitante declarado vencedor deverá ser encaminhada no prazo de 05 (cinco) horas, a contar da solicitação do Agente de Contratações no sistema eletrônico e deverá:

9.1.1. Ser redigida em língua portuguesa, digitada, em uma via, sem emendas, rasuras, entrelinhas ou ressalvas, devendo a última folha ser assinada e as demais rubricadas pelo licitante ou seu representante legal.

9.1.2. Apresentar a planilha de custos e formação de preços, devidamente ajustada ao lance vencedor, em conformidade com o modelo anexo a este Edital;

9.1.3. Conter a indicação do banco, número da conta e agência do licitante vencedor, para fins de pagamento.

9.1.4. A proposta final deverá ser documentada nos autos e será levada em consideração no decorrer da execução do contrato e aplicação de eventual sanção à Contratada, se for o caso.

9.1.5. Todas as especificações do objeto contidas na proposta, vinculam a Contratada.

9.1.6. Os preços deverão ser expressos em moeda corrente nacional, o valor unitário em algarismos e o valor global em algarismos e por extenso.

9.1.6.1. Ocorrendo divergência entre os preços unitários e o preço global, prevalecerão os primeiros; no caso de divergência entre os valores numéricos e os valores expressos por extenso, prevalecerão estes últimos.

9.1.7. A oferta deverá ser firme e precisa, limitada, rigorosamente, ao objeto deste Edital, sem conter alternativas de preço ou de qualquer outra condição que induza o julgamento a mais de um resultado, sob pena de desclassificação.

9.1.8. A proposta deverá obedecer aos termos deste Edital e seus Anexos, não sendo considerada aquela que não corresponda às especificações ali contidas ou que estabeleça vínculo à proposta de outro licitante.

9.1.9. As propostas que contenham a descrição do objeto, o valor e os documentos





PREFEITURA DO MUNICÍPIO DE CAJATI

Estado de São Paulo

www.cajati.sp.gov.br - compras@cajati.sp.gov.br

Divisão de Licitações e Contratos

(13) 3854-8700

compras@cajati.sp.gov.br



complementares estarão disponíveis na internet, após a homologação.,

9.1.10. A não apresentação da proposta no prazo estipulado no item 9.1 levará a desclassificação da empresa e às penalidades previstas nos itens 20.1 e 20.3 do edital.

9.1.11. Deverá ser apresentada juntamente com a proposta a Declaração solicitada no item 8.22 do edital. O modelo referencial do anexo III deste edital possui em seu corpo a referida Declaração para conhecimento dos licitantes.

9.1.12. **AS PLANILHAS DE PROPOSTAS DEVERÃO SER ASSINADAS PELO RESPONSÁVEL TÉCNICO DO LICITANTE.**

9.1.13. O prazo de 05 (cinco) horas previsto no item 9.1 será contado quando houver, de acordo com o expediente na Prefeitura do Município de Cajati – SP.

10. DA HABILITAÇÃO

10.1. Os documentos exigidos para habilitação serão enviados por meio do sistema eletrônico, em formato digital, através de chave eletrônica, no prazo de no máximo 05 (cinco) horas, prorrogável por igual período, contados da solicitação do Agente de Contratações.

10.1.1. O prazo de 05 (cinco) horas previsto no item anterior será contado quando houver, de acordo com o expediente na Prefeitura do Município de Cajati – SP.

10.2. Como condição prévia ao exame da documentação de habilitação do licitante detentor da proposta classificada em primeiro lugar, o Agente de Contratações verificará o eventual descumprimento das condições de participação, especialmente quanto à existência de sanção que impeça a participação no certame ou a futura contratação, mediante a consulta aos seguintes cadastros:

10.2.1. Consulta Consolidada de Pessoa Jurídica do Tribunal de Contas da União (<https://certidoes-apf.apps.tcu.gov.br/>)

10.2.2. A consulta aos cadastros será realizada em nome da empresa licitante e também de seu sócio majoritário, por força do artigo 12 da Lei nº 8.429, de 1992, que prevê, dentre as sanções impostas ao responsável pela prática de ato de improbidade administrativa, a proibição de contratar com o Poder Público, inclusive por intermédio de pessoa jurídica da qual seja sócio majoritário.

10.2.2.1. Caso conste na Consulta de Situação do Fornecedor a existência de Ocorrências Impeditivas Indiretas, o gestor diligenciará para verificar se houve fraude por parte das empresas apontadas no Relatório de Ocorrências Impeditivas Indiretas.

10.2.2.2. A tentativa de burla será verificada por meio dos vínculos societários, linhas de fornecimento similares, dentre outros.

10.2.2.3. O licitante será convocado para manifestação previamente à sua desclassificação.

10.2.3. Constatada a existência de sanção, o Agente de Contratações reputará o licitante inabilitado, por falta de condição de participação.

10.2.4. No caso de inabilitação, haverá nova verificação, pelo sistema, da eventual ocorrência do empate ficto, previsto nos arts. 44 e 45 da Lei Complementar nº 123/2006, atualizada pela Lei Complementar 147/2014, seguindo-se a disciplina antes estabelecida para a aceitação da proposta subsequente.

10.3. Havendo a necessidade de envio de documentos de habilitação complementares, necessários à confirmação daqueles exigidos neste Edital e já apresentados, o licitante será convocado a encaminhá-los, em formato digital, via e-mail, no prazo de 05 (cinco) horas, sob pena de inabilitação.

10.3.1. Caso haja divergência entre os documentos solicitados na plataforma BLL e os do edital, deverão prevalecer os documentos solicitados no edital que é a Lei Interna da Licitação, porém, nesses casos, após a verificação do agente de contratações de inconsistências e divergências na plataforma BLL, serão solicitados os documentos complementares à licitante vencedora, nos





PREFEITURA DO MUNICÍPIO DE CAJATI

Estado de São Paulo

www.cajati.sp.gov.br - compras@cajati.sp.gov.br

Divisão de Licitações e Contratos

(13) 3854-8700

compras@cajati.sp.gov.br



termos do item 9.2 que serão posteriormente disponibilizados no campo DOCUMENTOS da plataforma para conferência e acompanhamento das demais licitantes.

10.3.2. O prazo de 05 (cinco) horas previsto no item 10.3.1 será contado quando houver, de acordo com o expediente na Prefeitura do Município de Cajati – SP.

10.4. Não serão aceitos documentos de habilitação com indicação de CNPJ CPF diferentes, salvo aqueles legalmente permitidos.

10.5. Se o licitante for a matriz, todos os documentos deverão estar em nome da matriz, e se o licitante for a filial, todos os documentos deverão estar em nome da filial, exceto aqueles documentos que, pela própria natureza, comprovadamente, forem emitidos somente em nome da matriz.

10.5.1. Serão aceitos registros de CNPJ de licitante matriz e filial com diferenças de números de documentos pertinentes ao CND e ao CRF/ FGTS, quando for comprovada a centralização do recolhimento dessas contribuições.

10.6. Ressalvado o disposto no item 5.3 e 9.2.1, os licitantes deverão encaminhar, nos termos deste Edital, a documentação relacionada nos itens a seguir, para fins de habilitação:

10.7. Habilitação jurídica:

10.7.1. No caso de empresário individual: inscrição no Registro Público de Empresas Mercantis, a cargo da Junta Comercial da respectiva sede.

10.7.2. No caso de sociedade empresária ou empresa individual de responsabilidade limitada - EIRELI: ato constitutivo, estatuto ou contrato social em vigor, devidamente registrado na Junta Comercial da respectiva sede, acompanhado de documento comprobatório de seus administradores;

10.7.3. Inscrição no Registro Público de Empresas Mercantis onde opera, com averbação no Registro onde tem sede a matriz, no caso de ser o participante sucursal, filial ou agência;

10.7.4. No caso de sociedade simples: inscrição do ato constitutivo no Registro Civil das Pessoas Jurídicas do local de sua sede, acompanhada de prova da indicação dos seus administradores;

10.7.5. Os documentos acima deverão estar acompanhados de todas as alterações ou da consolidação respectiva;

10.8. Regularidade fiscal e trabalhista:

10.8.1. Prova de inscrição no Cadastro Nacional de Pessoas Jurídicas ou no Cadastro de Pessoas Físicas, conforme o caso;

10.8.2. Prova de regularidade fiscal perante a Fazenda Nacional, mediante apresentação de certidão expedida conjuntamente pela Secretaria da Receita Federal do Brasil (RFB) e pela Procuradoria-Geral da Fazenda Nacional (PGFN), referente a todos os créditos tributários federais e à Dívida Ativa da União (DAU) por elas administrados, inclusive aqueles relativos à Seguridade Social, nos termos da Portaria Conjunta nº 1.751, de 02/ 10/ 2014, do Secretário da Receita Federal do Brasil e da Procuradoria-Geral da Fazenda Nacional.

10.8.3. Prova de regularidade relativa à Seguridade Social (INSS) e ao Fundo de Garantia por Tempo de Serviço (FGTS), demonstrando situação regular no cumprimento dos encargos sociais instituídos por lei;

10.8.4. Prova de inexistência de débitos inadimplidos perante a Justiça do Trabalho, mediante a apresentação de certidão negativa ou positiva com efeito de negativa, nos termos do Título VII-A da Consolidação das Leis do Trabalho, aprovada pelo Decreto-Lei nº 5.452, de 1º de maio de 1943;

10.8.5. Prova de inscrição no cadastro de contribuintes estadual e/ou Municipal, relativo ao domicílio ou sede do licitante, pertinente ao seu ramo de atividade e compatível com o objeto contratual;

10.8.6. Prova de regularidade com a Fazenda Estadual do domicílio ou sede do licitante, relativa à atividade em cujo exercício contrata ou concorre;

10.8.7. Prova de regularidade com a Fazenda Municipal, relativa ao domicílio ou sede do licitante;





PREFEITURA DO MUNICÍPIO DE CAJATI

Estado de São Paulo

www.cajati.sp.gov.br - compras@cajati.sp.gov.br

Divisão de Licitações e Contratos

(13) 3854-8700

compras@cajati.sp.gov.br



10.8.8. Caso o licitante seja considerado isento dos tributos estaduais relacionados ao objeto licitatório, deverá comprovar tal condição mediante declaração da Fazenda Estadual do seu domicílio ou sede, ou outra equivalente, na forma da lei;

10.8.9. Caso o licitante detentor do menor preço seja qualificado como microempresa ou empresa de pequeno porte deverá apresentar toda a documentação exigida para efeito de comprovação de regularidade fiscal, mesmo que esta apresente alguma restrição, sob pena de inabilitação.

10.9. Qualificação Econômico-Financeira.

10.9.1 Certidão Negativa de Falência expedida pelo distribuidor da sede da pessoa jurídica, com data de emissão inferior a 180 (cento e oitenta) dias da entrega dos documentos de habilitação;

10.9.2. **Balço patrimonial e demonstrações contábeis dos 2 (dois) últimos exercícios sociais**, já exigíveis e apresentados na forma da lei, que comprovem a boa situação financeira da empresa, vedada a sua substituição por balancetes ou balanços provisórios, podendo ser atualizados por índices oficiais quando encerrado há mais de 03 (três) meses da data de apresentação da proposta;

10.9.3. No caso de empresa constituída no exercício social vigente, admite-se a apresentação de balanço patrimonial e demonstrações contábeis referentes ao período de existência da sociedade;

10.9.3.1. É admissível o balanço intermediário, se decorrer de lei ou contrato social/ estatuto social.

10.9.4. A comprovação da situação financeira da empresa será constatada mediante obtenção de índices de Liquidez Geral (LG), Solvência Geral (SG) e Liquidez Corrente (LC), superiores a 1 (um) resultantes da aplicação das fórmulas:

$$\text{LG (Liquidez Geral)} = \frac{\text{Ativo Circulante + Realizável a Longo Prazo}}{\text{Passivo Circulante + Passivo Não Circulante}}$$

$$\text{SG (Solvência Geral)} = \frac{\text{Ativo Total}}{\text{Passivo Circulante + Passivo Não Circulante}}$$

$$\text{LC (Liquidez Corrente)} = \frac{\text{Ativo Circulante}}{\text{Passivo Circulante}}$$

10.9.6. As empresas que apresentarem resultado inferior ou igual a 1 (um) em qualquer dos índices de Liquidez Geral (LG), Solvência Geral (SG) e Liquidez Corrente (LC), deverão comprovar, considerados os riscos para a Administração, e, a critério da autoridade competente, o capital mínimo ou o patrimônio líquido mínimo de 10% (dez por cento) do valor estimado da contratação ou do item pertinente.

10.9.7. As licitantes deverão apresentar comprovação, por meio de declaração, de relação de relação dos compromissos assumidos pelo licitante que importem em diminuição de sua capacidade econômico-financeira, excluídas parcelas já executadas de contratos firmados com a Administração Pública e/ ou com a iniciativa privada, vigentes na data da sessão pública de abertura desta licitação, não é superior ao Patrimônio Líquido do licitante, podendo este ser atualizado na forma já disciplinada neste Edital.

10.9.8. A declaração de que trata o item acima deverá estar acompanhada da Demonstração do Resultado do Exercício (DRE) relativa ao último exercício social, quando houver divergência percentual superior a 10% (dez por cento), para mais ou para menos, entre a declaração aqui tratada e a receita bruta discriminada na Demonstração do Resultado do Exercício (DRE), deverão ser apresentadas, concomitantemente, as devidas justificativas.

10.10. Qualificação Técnica:





PREFEITURA DO MUNICÍPIO DE CAJATI

Estado de São Paulo

www.cajati.sp.gov.br - compras@cajati.sp.gov.br

Divisão de Licitações e Contratos

(13) 3854-8700

compras@cajati.sp.gov.br



10.10.1 . Registro da empresa ou inscrição na entidade profissional competente – CREA ou CAU. (inciso V)

10.10.2. Comprovação de aptidão para desempenho de atividade pertinente (capacidade operacional) e compatível em características e quantidades do objeto da licitação...; Observado o disposto no caput e no § 1º do artigo 67, será admitida a exigência de atestados com quantidades mínimas de até 50% (cinquenta por cento) das parcelas de que trata o referido parágrafo, vedadas limitações de tempo e de locais específicos relativas aos atestados; A exigência de atestados será restrita às parcelas de maior relevância ou valor significativo do objeto da licitação, assim consideradas as que tenham valor individual igual ou superior a 4% (quatro por cento) do valor total estimado da contratação;

10.10.3. As especificações e quantidades de serviços exigidas para comprovação de experiência (capacidade operacional), pela licitante para o presente edital são:

DESCRIÇÃO DOS SERVIÇOS (OU SIMILAR)	QUANT	UNID
- Revestimento em porcelanato esmaltado antiaderente para área externa e ambiente com alto tráfego, grupo de absorção bia, assentado com argamassa colante industrializada, rejuntado	337,88	M2
- Caixa de alumínio	24,63	M2
- Gradil em aço galvanizado eletrofundido, malha 65x132mm e pintura eletrostática	74,57	M2
- Fornecimento e montagem de estrutura em aço ASTM-A36, sem pintura	2.167,79	Kg
- Telhamento em chapa de aço pre-pintada, tipo sanduiche, espessura de 0,50mm, com poliisocianurato (PIR)	309,26	M2
- Tinta látex/ acrílica	549,27	M2

10.10.4. Comprovação de vínculo profissional para realização dos serviços, compatível e pertinente com os serviços licitados, podendo se dar mediante “contrato social, registro na Carteira Profissional, ficha de empregado ou contrato de trabalho, sendo possível a contratação de profissional autônomo que preencha os requisitos e se responsabilize tecnicamente pela execução dos serviços”

10.10.5. Capacitação técnico-profissional: Atestado de responsabilidade técnica por execução do serviço de características semelhantes (inciso I), limitadas as parcelas de maior relevância, abaixo indicadas, do objeto da presente licitação, quais sejam:

DESCRIÇÃO DOS SERVIÇOS (OU SIMILAR)
- Revestimento em porcelanato esmaltado antiaderente para área externa e ambiente com alto tráfego, grupo de absorção bia, assentado com argamassa colante industrializada, rejuntado
- Caixa de alumínio
- Gradil em aço galvanizado eletrofundido, malha 65x132mm e pintura eletrostática
- Fornecimento e montagem de estrutura em aço ASTM-A36, sem pintura
- Telhamento em chapa de aço pre-pintada, tipo sanduiche, espessura de 0,50mm, com poliisocianurato (PIR)





PREFEITURA DO MUNICÍPIO DE CAJATI

Estado de São Paulo

www.cajati.sp.gov.br - compras@cajati.sp.gov.br

Divisão de Licitações e Contratos

(13) 3854-8700

compras@cajati.sp.gov.br



- Tinta látex/ acrílica

10.10.6. Serão admitidas as comprovações de aptidão através de certidões ou atestados de serviços similares de complexidade tecnológica e operacional equivalente ou superior devidamente registrada e acervada no Conselho Regional de Engenharia e Agronomia (CREA) e Conselho de Arquitetura e Urbanismo (CAU), fornecido por pessoas jurídicas de direito público ou privado, comprovando a plena aptidão para a execução de serviços/ obras com características semelhantes ao objeto da licitação

10.10.6.1. Os profissionais indicados pelo licitante para fins de comprovação da capacitação técnico-profissional de que trata o item “10.10.5.1 e/ ou 10.10.5.2” deverão participar do serviço objeto da licitação, admitindo-se a substituição por profissionais de experiência equivalente ou superior, desde que aprovada pela Administração

10.10.7. Conforme disposto no §12 do artigo 67 da Lei Federal nº 14133/ 2021, na documentação de que trata os itens 10.10.5.1 e 10.10.5.2 do edital, não serão admitidos atestados de responsabilidade técnica de profissionais que, na forma de regulamento, tenham dado causa à aplicação das sanções previstas nos [incisos III e IV do caput do art. 156 desta Lei](#) em decorrência de orientação proposta, de prescrição técnica ou de qualquer ato profissional de sua responsabilidade.

10.10.8. No caso de serviço público, o atestado deverá ser fornecido pelo Poder Público a quem a licitante preste ou tenha prestado serviços.

10.10.8.1. No caso de serviço particular, o atestado poderá ser fornecido por pessoa jurídica pública ou privada a que os serviços estejam sendo ou tenham sido prestados.

10.10.8.2. O atestado deverá ser firmado por pessoa que efetivamente responda civilmente pela empresa declarante, como seu diretor, sócio-gerente ou, no caso de Poder Público, pelo responsável legal pelos serviços, devendo o signatário estar claramente identificado (nome e função).

10.10.8.3. Poderá a Administração oficial a licitante ou diligenciar a quem quer que seja, na forma do Artigo 59, § 2º, da Lei Federal nº 14133/ 2021 a fim de verificar a veracidade das informações contidas nos atestados, podendo requerer documentos ou informações, tais como cópia de contratos, recolhimento de tributos, dentre outros cabíveis.

10.10.9. Declaração de Inidoneidade (Anexo 6 do Edital);

10.10.10. Declaração de Fato Impeditivo (Anexo 7 do edital);

10.10.11. Declaração que não emprega menor e que não possui empregados executando trabalho degradante ou forçado, observando o disposto nos incisos III e IV do art. 1º e no inciso III do art. 5º da Constituição Federal e de que não foi condenada judicialmente, com trânsito em julgado, por exploração de trabalho infantil, por submissão de trabalhadores a condições análogas às de escravo ou por contratação de adolescentes nos casos vedados pela legislação trabalhista; (Anexo 8 do edital);

10.10.12. Declaração de Responsabilidade (Anexo 10 do edital);

10.10.13. Declaração de ausência de parentesco e vínculo (Anexo 11 do edital);

10.10.14. Declaração de que cumpre as exigências de reserva de cargos para pessoa com deficiência e para reabilitado da Previdência Social, previstas em lei e em outras normas específicas (Anexo 12 do edital);

10.10.15. Comprovação de visita técnica devidamente preenchida conforme (Anexo 15 do edital) ou Declaração para empresas que optarem em não realizar a Visita Técnica conforme modelo do (Anexo 15 do edital), em papel timbrado e subscrita por representante legal que possui plena ciência das características gerais dos serviços a serem executadas e dos projetos referentes a Licitação, de forma a não poder alegar posterior desconhecimento do objeto a ser contratado;





PREFEITURA DO MUNICÍPIO DE CAJATI

Estado de São Paulo

www.cajati.sp.gov.br - compras@cajati.sp.gov.br

Divisão de Licitações e Contratos

(13) 3854-8700

compras@cajati.sp.gov.br



10.11. Constatado o atendimento às exigências de habilitação fixadas no Edital, o licitante será declarado vencedor.

10.12. Após a entrega dos documentos para habilitação, não será permitida a substituição ou a apresentação de novos documentos, salvo em sede de diligência, para (Lei Federal nº 14.133/2021, art. 64 e IN 73/2022, art. 39, §4º):

10.12.1. complementação de informações acerca dos documentos já apresentados pelos licitantes e desde que necessária para apurar fatos existentes à época da abertura do certame; e

10.12.2. atualização de documentos cuja validade tenha expirado após a data de recebimento das propostas;

10.13. Na análise dos documentos de habilitação, o Agente de contratações poderá sanar erros ou falhas, que não alterem a substância dos documentos e sua validade jurídica, mediante decisão fundamentada, registrada em ata e acessível a todos, atribuindo-lhes eficácia para fins de habilitação e classificação.

10.13.1. A verificação pelo agente de contratações, em sítios eletrônicos oficiais de órgãos e entidades emissores de certidões constitui meio legal de prova, para fins de habilitação, conforme artigo 68, §1º da Lei Federal nº 14133/2021.

10.14. Na hipótese de o licitante não atender às exigências para habilitação, o agente de contratações examinará a proposta subsequente e assim sucessivamente, na ordem de classificação, até a apuração de uma proposta que atenda ao presente edital, observado o prazo disposto no subitem 10.13.1.

10.15. Somente serão disponibilizados para acesso público os documentos de habilitação do licitante cuja proposta atenda ao edital de licitação, após concluídos os procedimentos de que trata o subitem anterior.

10.16. A comprovação de regularidade fiscal e trabalhista das microempresas e das empresas de pequeno porte somente será exigida para efeito de contratação, e não como condição para participação na licitação (art. 4º do Decreto nº 8.538/2015).

10.17. Quando a fase de habilitação anteceder a de julgamento e já tiver sido encerrada, não caberá exclusão de licitante por motivo relacionado à habilitação, salvo em razão de fatos supervenientes ou só conhecidos após o julgamento.

10.18. A existência de restrição relativamente à regularidade fiscal e trabalhista não impede que a licitante qualificada como microempresa ou empresa de pequeno porte seja declarada vencedora, uma vez que atenda a todas as demais exigências do edital.

10.18.1. A declaração do vencedor acontecerá no momento imediatamente posterior à fase de habilitação.

10.19. Caso a proposta mais vantajosa seja ofertada por licitante qualificada como microempresa ou empresa de pequeno porte, e uma vez constatada a existência de alguma restrição no que tange à regularidade fiscal e trabalhista, a mesma será convocada para, no prazo de 05 (cinco) dias úteis, após a declaração do vencedor, comprovar a regularização. O prazo poderá ser prorrogado por igual período, a critério da Administração Pública, quando requerida pelo licitante, mediante apresentação de justificativa.

10.20. A não regularização fiscal e trabalhista no prazo previsto no subitem anterior acarretará a inabilitação do licitante, sem prejuízo das sanções previstas neste Edital, sendo facultada a convocação dos licitantes remanescentes, na ordem de classificação. Se, na ordem de classificação, seguir-se outra microempresa, empresa de pequeno porte com alguma restrição na documentação fiscal e trabalhista, será concedido o mesmo prazo para regularização.

10.21. Havendo necessidade de analisar minuciosamente os documentos exigidos, o Agente de Contratações suspenderá a sessão, informando no “chat” a nova data e horário para a continuidade da mesma.





PREFEITURA DO MUNICÍPIO DE CAJATI

Estado de São Paulo

www.cajati.sp.gov.br - compras@cajati.sp.gov.br

Divisão de Licitações e Contratos

(13) 3854-8700

compras@cajati.sp.gov.br



10.22. Será inabilitado o licitante que não comprovar sua habilitação, seja por não apresentar quaisquer dos documentos exigidos, ou apresentá-los em desacordo com o estabelecido neste Edital.

10.23. Nos itens não exclusivos a microempresas e empresas de pequeno porte, em havendo inabilitação, haverá nova verificação, pelo sistema, da eventual ocorrência do empate ficto, previsto nos artigos 44 e 45 da LC nº 123, de 2006, atualizada pela Lei Complementar 147/2014, seguindo-se a disciplina antes estabelecida para aceitação da proposta subsequente.

10.24. O licitante provisoriamente vencedor em um lote, que estiver concorrendo em outro lote, ficará obrigado a comprovar os requisitos de habilitação cumulativamente, isto é, somando as exigências do lote em que venceu às do lote em que estiver concorrendo, e assim sucessivamente, sob pena de inabilitação, além da aplicação das sanções cabíveis.

10.24.1. Não havendo a comprovação cumulativa dos requisitos de habilitação, a inabilitação recairá sobre os itens de menores valores cuja retirada seja suficiente para a habilitação do licitante nos remanescentes.

11. DOS RECURSOS

11.1. Declarado o vencedor e decorrida a fase de regularização fiscal e trabalhista da licitante qualificada como microempresa ou empresa de pequeno porte, se for o caso, será concedido o prazo de no mínimo 30 (trinta) minutos, para que qualquer licitante manifeste a intenção de recorrer, de forma motivada, isto é, indicando contra qual(is) decisão(ões) pretende recorrer e por quais motivos, em campo próprio do sistema e atenderá o disposto no Artigo 165 da Lei Federal nº 14133/2021.

11.2. Havendo quem se manifeste, caberá ao Agente de Contratações verificar a tempestividade e a existência de motivação da intenção de recorrer.

11.2.1. Nesse momento o Agente de Contratações não adentrará no mérito recursal, mas apenas verificará as condições de admissibilidade do recurso.

11.2.2. A falta de manifestação motivada do licitante quanto à intenção de recorrer importará a decadência desse direito. Os recursos interpostos fora do prazo ou por outros meios que não sejam o eletrônico, no portal da licitação, não serão conhecidos.

11.2.3. Uma vez admitido o recurso, o recorrente terá, a partir de então, o prazo de 03 (três) dias úteis para apresentar as razões, pelo sistema eletrônico, ficando os demais licitantes, desde logo, intimados para, querendo, apresentarem contrarrazões também pelo sistema eletrônico, em outros 03 (três) dias úteis, que começarão a contar do término do prazo do recorrente, sendo-lhes assegurada vista imediata dos elementos indispensáveis à defesa de seus interesses.

11.3. O acolhimento do recurso invalida tão somente os atos insuscetíveis de aproveitamento.

11.4. Os autos do processo permanecerão com vista franqueada aos interessados, no endereço constante neste Edital.

12. DA REABERTURA DA SESSÃO PÚBLICA

12.1. A sessão pública poderá ser reaberta:

12.1.1. Nas hipóteses de provimento de recurso que leve à anulação de atos anteriores à realização da sessão pública precedente ou em que seja anulada a própria sessão pública, situação em que serão repetidos os atos anulados e os que dele dependam.

12.1.2. Quando houver erro na aceitação do preço melhor classificado ou quando o licitante declarado vencedor não assinar o Contrato, não retirar o instrumento equivalente ou não comprovar a regularização fiscal e trabalhista, nos termos do art. 43, §1º da LC nº 123/2006, atualizada pela Lei Complementar 147/2014. Nessas hipóteses, serão adotados os procedimentos imediatamente posteriores ao encerramento da etapa de lances.

12.2. Todos os licitantes remanescentes deverão ser convocados para acompanhar a sessão reaberta.





PREFEITURA DO MUNICÍPIO DE CAJATI

Estado de São Paulo

www.cajati.sp.gov.br - compras@cajati.sp.gov.br

Divisão de Licitações e Contratos

(13) 3854-8700

compras@cajati.sp.gov.br



12.2.1. A convocação se dará por meio do sistema eletrônico ("chat"), e-mail, de acordo com a fase do procedimento licitatório.

12.2.2. A convocação feita por e-mail dar-se-á de acordo com os dados contidos no **CADASTRO DO PORTAL DA PLATAFORMA BLL COMPRAS**, sendo responsabilidade do licitante manter seus dados cadastrais atualizados.

13. DA ADJUDICAÇÃO E HOMOLOGAÇÃO

13.1. O objeto da licitação será adjudicado ao licitante declarado vencedor, por ato da Autoridade Competente, após a regular decisão dos recursos apresentados.

13.2. Após a fase recursal, constatada a regularidade dos atos praticados, a autoridade competente adjudicará e homologará o procedimento licitatório.

14. DA GARANTIA DE EXECUÇÃO

14.1. A contratada terá até 01 (mês) impreterivelmente, da data de homologação da licitação para prestar garantia quando optar por seguro-garantia, nos termos do §3º do Artigo 96 da Lei Federal nº 14133/2021, e de 05 (cinco) dias úteis para as demais modalidades previstas nos artigos 96 a 102, da Lei Federal nº 14.133/2021;

14.1.1. O valor da garantia, equivalente a 5% (cinco por cento) do valor do Contrato (conforme previsão no Artigo 98 da Lei Federal nº 14133/2021), a qual será restituída, após recebimento definitivo do objeto contratual, mediante requerimento, obedecidas as normas aplicáveis à espécie.

14.2. O prazo de validade da garantia, nas modalidades fiança bancária, seguro garantia ou títulos da dívida pública deverá ser de, no mínimo, o prazo de vigência contratual.

14.3. A garantia e seus reforços da CONTRATADA responderão por todas as sanções pecuniárias exigíveis após o encerramento do contrato.

14.4. A garantia prestada na modalidade seguro-garantia ou fiança bancária deve explicitar a cobertura integral do Contrato, inclusive quanto ao pagamento imediato a CONTRATANTE.

14.5. A garantia prestada deverá ser substituída automaticamente pela CONTRATADA quando da ocorrência de seu vencimento, independentemente de comunicado da CONTRATANTE, de modo a manter ininterruptamente garantido o Contrato celebrado, sob pena de incorrer nas penalidades previstas.

14.6. A garantia prestada poderá ser substituída, mediante requerimento da CONTRATADA, respeitadas as modalidades previstas.

14.7. Por ocasião do encerramento do Contrato, o que restar da garantia da execução e seus reforços, serão liberados ou restituídos após a liquidação das multas aplicadas, ou após a dedução de eventual valor de condenação da CONTRATADA.

14.8. Após o recebimento definitivo do objeto do Contrato, a CONTRATADA para requerer o levantamento da garantia deverá apresentar os seguintes documentos:

14.9. Pesquisa fonética em nome da empresa CONTRATADA, perante a Justiça do Trabalho de primeiro e segundo graus e, em havendo ações em curso contra a CONTRATADA, e estando o Município de Cajati no polo passivo da ação, a empresa deverá apresentar Certidão de Objeto e Pé atualizada das ações existentes;

14.10. Somente o contratado será responsável pelos encargos trabalhistas, previdenciários, fiscais e comerciais resultantes da execução do contrato, conforme Artigo 121 da Lei Federal nº 14133/2021.





PREFEITURA DO MUNICÍPIO DE CAJATI

Estado de São Paulo

www.cajati.sp.gov.br - compras@cajati.sp.gov.br

Divisão de Licitações e Contratos

(13) 3854-8700

compras@cajati.sp.gov.br



14.11. inadimplência do contratado em relação aos encargos trabalhistas, fiscais e comerciais não transferirá à Administração a responsabilidade pelo seu pagamento e não poderá onerar o objeto do contrato nem restringir a regularização e o uso das obras e das edificações, inclusive perante o registro de imóveis, conforme definido nos §§1º, 2º, 3º, 4º e 5º do artigo 121 da Lei Federal nº 14133/ 2021.

14.12. Em caso de inadimplemento pelo Contratado, fica a Seguradora obrigada a assumir e concluir o objeto do contrato conforme previsão no artigo 102 da Lei Federal nº 14133/ 2021.

14.13. **Conforme §5º da Lei Federal nº 14133/ 2021, nas contratações de obras e serviços de engenharia, será exigida garantia adicional do licitante vencedor cuja proposta for inferior a 85% (oitenta e cinco por cento) do valor orçado pela Administração, equivalente à diferença entre este último e o valor da proposta, sem prejuízo das demais garantias exigíveis de acordo com esta Lei.**

15. DO TERMO DE CONTRATO OU INSTRUMENTO EQUIVALENTES

15.1. Após a homologação da licitação, em sendo realizada a contratação, será firmado Termo de Contrato ou emitido instrumento equivalente.

15.2. O adjudicatário terá o prazo de 03 (três) dias úteis, contados a partir da data de sua convocação, para assinar o Termo de Contrato, sob pena de decair do direito à contratação, sem prejuízo das sanções previstas neste Edital.

15.2.1. Alternativamente à convocação para comparecer perante o órgão ou entidade para a assinatura do Termo de Contrato, a Administração poderá encaminhá-lo para assinatura ou aceite da Adjudicatária, mediante correspondência postal com aviso de recebimento (AR) ou meio eletrônico, para que seja assinado ou aceito no prazo de 03 (três) dias, a contar da data de seu recebimento.

15.2.2. O prazo previsto no subitem anterior poderá ser prorrogado, por igual período, por solicitação justificada do adjudicatário e aceita pela Administração.

15.2.3. A contratada se vincula à sua proposta e às previsões contidas no edital e seus anexos;

15.3. A contratada reconhece que as hipóteses de extinção do Contrato são aquelas previstas no artigo 137 da Lei nº 14.133/ 2021 e reconhece os direitos da Administração previstos nos artigos 138 e 139 da mesma Lei.

15.4. O prazo de vigência da contratação é de 300 (trezentos dias).

15.5. Na assinatura do contrato, será exigida a comprovação das condições de habilitação consignadas no edital, que deverão ser mantidas pelo licitante durante a vigência do contrato.

15.6. Na hipótese de o vencedor da licitação não comprovar as condições de habilitação consignadas no edital ou se recusar a assinar o contrato, a Administração, sem prejuízo da aplicação das sanções das demais cominações legais cabíveis a esse licitante, poderá convocar outro licitante, respeitada a ordem de classificação, para, após a comprovação dos requisitos para habilitação, analisada a proposta e eventuais documentos complementares e, feita a negociação, assinar o contrato.

15.7. O contrato só será assinado após o Parecer da Secretaria Municipal de Obras e Mobilidade Urbana mediante parecer sobre os documentos e condições exigidas nos itens 4 e 5 do Instrumento Contratual.

15.8. O futuro contrato, será divulgado no PNCP e disponibilizado durante a sua vigência.

15.9. A minuta do futuro Contrato se encontra no Anexo 13 do edital.

16. DO REAJUSTAMENTO EM SENTIDO GERAL

16.1. Os preços inicialmente contratados são fixos e irajustáveis no prazo de um ano contado da data limite para a apresentação das propostas.

16.2. Os preços contratados poderão sofrer reajuste, aplicando-se o índice do IPC/ FIPE, cuja data-base está vinculada à data do orçamento estimado, nos termos do art. 25, §7º da Lei nº





PREFEITURA DO MUNICÍPIO DE CAJATI

Estado de São Paulo

www.cajati.sp.gov.br - compras@cajati.sp.gov.br

Divisão de Licitações e Contratos

(13) 3854-8700

compras@cajati.sp.gov.br



14.133/2021, após o período de 1 (um) ano.

16.3. Considerando o prazo de validade estabelecido na Cláusula Segunda, do presente Contrato, é possível o reajustamento de preços, nas hipóteses, devidamente comprovadas, de ocorrência de situação prevista na alínea “d” do inciso II do Artigo 124 da Lei Federal nº 14.133/2021 ou de redução dos preços praticados no mercado.

16.4. Mesmo comprovada a ocorrência de situação prevista na alínea “d” do inciso II do Artigo 124 da Lei nº 14.133/21, a Administração, se julgar conveniente, poderá optar por cancelar o Contrato e iniciar outro procedimento licitatório.

16.5. Comprovada a redução dos preços praticados no mercado nas mesmas condições contratadas, e, definido o novo preço máximo a ser pago pela Administração, os fornecedores contratados serão convocados pela Prefeitura do Município de Cajati para alteração, por aditamento, do preço do Contrato.

16.6. **Eventual solicitação de reequilíbrio não vincula a execução do pedido, vez que a inadimplência do CONTRATADO ensejará as cominações estabelecidas na legislação pertinente, e ainda, poderá ensejar as medidas judiciais cabíveis.**

17. DO RECEBIMENTO DO OBJETO E DA FISCALIZAÇÃO

17.1. Os critérios de recebimento e aceitação do objeto e de fiscalização estão previstos no Termo de Referência – Anexo I.

17.2. A contratada deverá manter durante toda a vigência do contrato, em compatibilidade com as obrigações assumidas, todas as condições de habilitação e qualificação exigidas por ocasião da licitação.

17.3. A contratada será responsável pelos danos causados diretamente à Administração ou a terceiros em razão da execução deste Contrato, e não excluirá nem reduzirá essa responsabilidade a fiscalização ou o acompanhamento pelo contratante, conforme artigo 120 da Lei Federal nº 14133/2021.

18. DAS OBRIGAÇÕES DA CONTRATADA

18.1. As obrigações da Contratada são as aqui mencionadas além das estabelecidas no Termo de Referência (Anexo I).

18.2. Das obrigações da Contratada:

a) A Contratada assume integral responsabilidade por todos os equipamentos e materiais necessários à execução do serviço, bem como pelos profissionais empregados, inclusive pelos encargos trabalhistas, previdenciários, fiscais e comerciais incidentes ou que venham a incidir sobre o objeto do presente contrato, bem como se responsabiliza pela utilização de materiais de primeira qualidade, respondendo por esta utilização.

Parágrafo Único - A inadimplência da Contratada, com referência aos encargos estabelecidos nestas cláusulas, não transfere à Contratante a responsabilidade por seu pagamento, nem poderá onerar o objeto deste contrato.

b) A Contratada se obriga a submeter à aprovação da contratante todos os materiais a serem utilizados nos serviços, antes de sua aplicação.

c) A Contratada é responsável pelos danos causados diretamente à contratante ou terceiros de sua culpa ou dolo na execução deste contrato, não excluído ou reduzido essa responsabilidade a fiscalização e acompanhamento exercido pelo representante da Contratante.

d) A Contratada se obriga a operar os equipamentos com pessoal especializado, arcando com todas as despesas com manutenção dos equipamentos, combustível, salários, encargos sociais, transporte, alimentação e estadia de seu pessoal, impostos e taxas incidentes sobre o objeto deste contrato.

e) A Contratada se obriga a fornecer os equipamentos de proteção e segurança necessários à perfeita execução dos serviços, bem como, adota procedimentos de segurança que garantam a





PREFEITURA DO MUNICÍPIO DE CAJATI

Estado de São Paulo

www.cajati.sp.gov.br - compras@cajati.sp.gov.br

Divisão de Licitações e Contratos

(13) 3854-8700

compras@cajati.sp.gov.br



- integridade física dos seus empregados, responsabilizando-se por eventual acidente que os mesmos venham a sofrer durante a execução dos serviços, objeto desta contratação.
- f) A Contratada é obrigada a reparar, corrigir, remover, reconstruir ou substituir, às suas expensas no total ou em parte, o objeto do contrato em que se verificar em vícios, defeitos ou incorreções resultantes da execução resultantes por período de até 05 (cinco) anos.
- g) A Contratada se obriga a executar os serviços dentro do prazo estabelecido neste instrumento. Caso não sejam concluídos todos os serviços previstos no Termo de Referência, não será realizado o pagamento final.
- h) A empresa obriga-se a manter durante a execução do contrato, em compatibilidade com as obrigações por ela assumida, todas as condições de habilitação e qualificação que são exigidas nesta licitação.
- i) A Contratada deverá entregar na Prefeitura, no início dos trabalhos, a respectiva ART - Anotação de Responsabilidade Técnica junto ao CREA ou CAU, devidamente preenchida e quitada.
- j) A **CONTRATADA** deverá manter durante toda a execução do contrato o registro em CTPS de todos os seus funcionários;
- k) A **CONTRATADA** deverá apresentar as medições com relatório fotográfico dos Serviços;
- l) Matricular os serviços no INSS e entregar à Contratante as guias de recolhimento das contribuições devidas ao INSS e ao FGTS, nos termos da legislação específica em vigor. As referidas guias serão acompanhadas em papel timbrado da Contratada, carimbada e assinada por pessoa legalmente habilitada para tal fim, atestando, sob as penas da lei, que as mesmas correspondem fielmente ao total de mão de obra empregada nos serviços contratados;
- m) Obedecer às normas de higiene e prevenção de acidentes, a fim de garantir a salubridade e a segurança no acampamento e canteiro de serviços;
- n) Arcar, sem ônus para a Contratante, com todas as despesas decorrentes de eventuais trabalhos noturnos e em domingos e feriados, inclusive as de iluminação;
- o) Responder por todo ônus e obrigações concernentes às legislações Fiscal, Previdenciária, Trabalhista e Comercial, inclusive os decorrentes de acidentes de trabalho;
- p) Responder financeiramente, sem prejuízo das medidas e outras que possam ser adotadas, por quaisquer danos causados à União, Estado, Município ou terceiros, em razão da execução dos serviços;
- q) Executar todos os serviços e instalações de acordo com os projetos, especificações e demais elementos técnicos que integram este Edital, obedecendo rigorosamente às Normas Técnicas da ABNT, bem como as determinações da Contratante;
- r) Comunicar a Fiscalização e proceder, às suas expensas, as correções necessárias, sempre que ocorrerem falhas, erros ou omissões nos projetos, especificações e demais elementos técnicos que integram este Edital, assumindo a responsabilidade pela correta execução de todos os serviços. Tais correções somente serão efetuadas com a aprovação da Fiscalização, que por sua vez consultará o(s) autor(res) do(s) projeto(s), para efeito de autorização;
- s) Manter permanentemente no local dos serviços, equipe técnica suficiente, composta pelos profissionais habilitados e de capacidade comprovada indicados na relação da equipe mínima, que assumam perante a Fiscalização, a responsabilidade técnica dos mesmos até sua entrega definitiva, inclusive com poderes para deliberar sobre qualquer determinação de emergência que se torne necessária;
- t) Reparar, corrigir, remover, reconstruir ou substituir, total ou parcialmente, às suas expensas, serviços objeto do Contrato em que se verificar em vícios, defeitos ou incorreções, resultantes da execução irregular, do emprego de materiais ou equipamentos inadequados ou não correspondentes às especificações;
- u) Apresentar na assinatura do Contrato os seguintes documentos:
- Ficha de Registro de todos os funcionários que trabalharão no serviço referente ao objeto do Contrato;





PREFEITURA DO MUNICÍPIO DE CAJATI

Estado de São Paulo

www.cajati.sp.gov.br - compras@cajati.sp.gov.br

Divisão de Licitações e Contratos

(13) 3854-8700

compras@cajati.sp.gov.br



- PGR – Programa de Gerenciamento de Riscos;
 - PCMSO – Programa de Controle Médico de Saúde Ocupacional;
 - ASO – Atestado de Saúde Ocupacional;
 - Guias de FGTS e INSS devidamente liquidadas;
 - R.E – relação de empregados da GFIP (incluindo resumo fechamento empresa FGTS e resumo das informações à Previdência Social).
- v) Apresentar na emissão da Nota Fiscal os seguintes documentos:
- Guias do FGTS e INSS devidamente liquidadas, referente ao mês de execução do serviço relacionado na nota fiscal.
 - R.E – relação de empregados da GFIP (incluindo resumo fechamento empresa FGTS e resumo das informações à Previdência Social).
- x) A contratada deverá apresentar mensalmente e em outra oportunidade se for solicitado, ao fiscalizador do contrato, ou a quem este indicar, cópias atualizadas das Certidões Negativas de Débito – CND, comprovante de regularidade com o INSS, Certificado de Regularidade junto ao FGTS e Certidão Negativa de Débitos Trabalhistas, bem como a Inexistência de fato impeditivo para o qual tenha concorrido a contratada.

19. DO PAGAMENTO

19.1. O pagamento será efetuado mediante crédito em conta-corrente da contratada, por ordem bancária, 30 (trinta) dias após o fornecimento e emissão da Nota fiscal, devidamente atestada pela CONTRATANTE.

20. DAS SANÇÕES ADMINISTRATIVAS PARA OS LICITANTES/ CONTRATADOS.

20.1 Comete infração administrativa, nos termos da Lei Federal nº 14.133/ 2021 e Lei nº 8.429/ 1992 a licitante/ contratada que com dolo ou culpa:

- a) deixar de entregar a documentação exigida para o certame ou não entregar qualquer documento que tenha sido solicitado pelo/ agente de contratações/ a durante o certame;
- b) Salvo em decorrência de fato superveniente devidamente justificado, não manter a proposta em especial quando:
 - b.1) não enviar a proposta adequada ao último lance ofertado ou após a negociação;
 - b.2) recusar-se a enviar o detalhamento da proposta quando exigível;
 - b.3) pedir para ser desclassificado quando encerrada a etapa competitiva; ou
- c) não celebrar o contrato ou não entregar a documentação exigida para a contratação, quando convocado dentro do prazo de validade de sua proposta;
- d) recusar-se, sem justificativa, a assinar o contrato, ou a aceitar a retirar o instrumento equivalente no prazo estabelecido pela Administração;
- e) der causa à inexecução parcial do contrato que cause grave dano à Administração ou ao funcionamento dos serviços públicos ou ao interesse coletivo;
- f) der causa à inexecução total do contrato;
- g) ensejar o retardamento da execução ou da entrega do objeto da contratação sem motivo justificado;
- h) apresentar declaração ou documentação falsa exigida para o certame ou prestar declaração falsa durante a licitação;
- i) apresentar documentação falsa ou prestar declaração falsa durante a execução do contrato;
- j) fraudar a licitação.
- k) praticar ato fraudulento na execução do contrato.
- l) comportar-se de modo inidôneo ou cometer fraude de qualquer natureza, em especial quando:





PREFEITURA DO MUNICÍPIO DE CAJATI

Estado de São Paulo

www.cajati.sp.gov.br - compras@cajati.sp.gov.br

Divisão de Licitações e Contratos

(13) 3854-8700

compras@cajati.sp.gov.br



- l.1) agir em conluio ou em desconformidade com a lei;
- l.2) induzir deliberadamente a erro no julgamento;
- m) praticar atos ilícitos com vistas a frustrar os objetivos da licitação;
- n) praticar ato lesivo previsto no art. 5º da Lei nº 12.846 de 2013.

20.2. Com fulcro na Lei nº 14.133/ 2021, a Administração poderá, garantida a prévia defesa, aplicar aos licitantes e/ ou adjudicatários as seguintes sanções, sem prejuízo das responsabilidades civil e criminal:

- a) Advertência, quando o contratado der causa à inexecução parcial do contrato, sempre que não se justificar a imposição de penalidade mais grave (art. 156, §2º, da Lei nº 14.133, de 2021);
- b) multa, conforme definido nos itens 20.4, 20.5 e 20.6 do edital;
- c) Impedimento de licitar e contratar, quando praticadas as condutas descritas nas alíneas “a” “b”, “c”, “d”, “e”, “f” e “g” do item 20.1 do edital, sempre que não se justificar a imposição de penalidade mais grave (art. 156, § 4º, da Lei nº 14.133, de 2021);
- d) Declaração de inidoneidade para licitar e contratar, quando praticadas as condutas descritas nas alíneas “h”, “i”, “j”, “k”, “l”, “m” e “n” do item 20.1 do edital, bem como nas alíneas “b”, “c”, “d”, “e”, “f” e “g”, que justifiquem a imposição de penalidade mais grave (art. 156, §5º, da Lei nº 14.133/2021), enquanto perdurarem os motivos determinantes da punição ou até que seja promovida sua reabilitação perante a própria autoridade que aplicou a penalidade.

20.3. Na aplicação das sanções serão considerados:

- a) a natureza e a gravidade da infração cometida.
- b) as peculiaridades do caso concreto
- c) as circunstâncias agravantes ou atenuantes
- d) os danos que dela provierem para a Administração Pública
- e) a implantação ou o aperfeiçoamento de programa de integridade, conforme normas e orientações dos órgãos de controle.

20.4. A multa será recolhida em percentual de 0,5% a 30% incidente sobre o valor do contrato, recolhida no prazo máximo de 10 (dez) dias úteis, a contar da comunicação oficial.

20.4.1. Para as infrações previstas no item 20.1, letras “a” “b”, “c”, “d”, “e”, “f” e “g”, a multa será de 0,5% a 15% do valor do contrato.

20.4.2. Para as infrações previstas no item 20.1, letras “h”, “i”, “j”, “k”, “l”, “m” e “n”, a multa será de 15% a 30% do valor do contrato.

20.5. As sanções de advertência, impedimento de licitar e contratar e declaração de inidoneidade para licitar ou contratar poderão ser aplicadas, cumulativamente ou não, à penalidade de multa.

20.6. Na aplicação da sanção de multa será facultada a defesa do interessado no prazo de 15 (quinze) dias úteis, contado da data de sua intimação.

20.7. A sanção de impedimento de licitar e contratar será aplicada ao responsável em decorrência das infrações administrativas relacionadas no item 20.1, letras “a” “b”, “c”, “d”, “e”, “f” e “g”, quando não se justificar a imposição de penalidade mais grave, e impedirá o responsável de licitar e contratar no âmbito da Administração Pública direta e indireta do ente federativo a qual pertencer o órgão ou entidade, pelo prazo máximo de 3 (três) anos.





PREFEITURA DO MUNICÍPIO DE CAJATI

Estado de São Paulo

www.cajati.sp.gov.br - compras@cajati.sp.gov.br

Divisão de Licitações e Contratos

(13) 3854-8700

compras@cajati.sp.gov.br



20.8. Poderá ser aplicada ao responsável a sanção de declaração de inidoneidade para licitar ou contratar, em decorrência da prática das infrações no item 20.1, letras “h”, “i”, “j”, “k”, “l”, “m” e “n”, bem como pelas infrações administrativas previstas no item 20.1, letras “a”, “b”, “c”, “d”, “e”, “f” e “g” que justifiquem a imposição de penalidade mais grave que a sanção de impedimento de licitar e contratar, cuja duração observará o prazo previsto no art. 156, §5º, da Lei Federal nº 14.133/2021.

20.9. A recusa injustificada do adjudicatário em assinar o contrato, ou em aceitar ou retirar o instrumento equivalente no prazo estabelecido pela Administração, descrita no item 20.1, letra “c”, caracterizará o descumprimento total da obrigação assumida e o sujeitará às penalidades previstas no edital.

20.10. Os atos previstos como infrações administrativas na Lei nº 14.133/2021, ou em outras leis de licitações e contratos da Administração Pública que também sejam tipificados como atos lesivos na Lei nº 12.846 de 2013, serão apurados e julgados conjuntamente, nos mesmos autos, observados o rito procedimental e autoridade competente definidos na referida Lei (art. 159).

20.11. A personalidade jurídica do Contratado poderá ser desconsiderada sempre que utilizada com abuso do direito para facilitar, encobrir ou dissimular a prática dos atos ilícitos previstos neste Contrato ou para provocar confusão patrimonial, e, nesse caso, todos os efeitos das sanções aplicadas à pessoa jurídica serão estendidos aos seus administradores e sócios com poderes de administração, à pessoa jurídica sucessora ou à empresa do mesmo ramo com relação de coligação ou controle, de fato ou de direito, com o Contratado, observados, em todos os casos, o contraditório, a ampla defesa e a obrigatoriedade de análise jurídica prévia (art. 160, da Lei nº 14.133/2021).

20.12. O Contratante deverá, no prazo máximo de 15 (quinze) dias úteis, contado da data de aplicação da sanção, informar e manter atualizados os dados relativos às sanções por ela aplicadas, para fins de publicidade no Cadastro Nacional de Empresas Inidôneas e Suspensas (Ceis) e no Cadastro Nacional de Empresas Punidas (Cnep), instituídos no âmbito do Poder Executivo Federal. (Art. 161, da Lei nº 14.133, de 2021).

20.13. As sanções de impedimento de licitar e contratar e declaração de inidoneidade para licitar ou contratar são passíveis de reabilitação na forma do art. 163 da Lei nº 14.133/21.

20.14. Os débitos do contratado para com a Administração contratante, resultantes de multa administrativa e/ou indenizações, não inscritos em dívida ativa, poderão ser compensados, total ou parcialmente, com os créditos devidos pela Prefeitura do Município de Cajati – SP, deste mesmo contrato ou de outros contratos administrativos que o contratado possua com a Prefeitura do Município de Cajati - SP, na forma da Instrução Normativa SEGES/ME nº 26, de 13 de abril de 2022.

20.15. A apuração de responsabilidade relacionadas às sanções de impedimento de licitar e contratar e de declaração de inidoneidade para licitar ou contratar demandará a instauração de processo de responsabilização a ser conduzido por comissão composta por 2 (dois) ou mais servidores estáveis, que avaliará fatos e circunstâncias conhecidos e intimará o licitante ou o adjudicatário para, no prazo de 15 (quinze) dias úteis, contado da data de sua intimação, apresentar defesa escrita e especificar as provas que pretenda produzir.





PREFEITURA DO MUNICÍPIO DE CAJATI

Estado de São Paulo

www.cajati.sp.gov.br - compras@cajati.sp.gov.br

Divisão de Licitações e Contratos

(13) 3854-8700

compras@cajati.sp.gov.br



20.16. Caberá recurso no prazo de 15 (quinze) dias úteis da aplicação das sanções de advertência, multa e impedimento de licitar e contratar, contado da data da intimação, o qual será dirigido à autoridade que tiver proferido a decisão recorrida, que, se não a reconsiderar no prazo de 5 (cinco) dias úteis, encaminhará o recurso com sua motivação à autoridade superior, que deverá proferir sua decisão no prazo máximo de 20 (vinte) dias úteis, contado do recebimento dos autos.

20.17. Caberá a apresentação de pedido de reconsideração da aplicação da sanção de declaração de inidoneidade para licitar ou contratar no prazo de 15 (quinze) dias úteis, contado da data da intimação, e decidido no prazo máximo de 20 (vinte) dias úteis, contado do seu recebimento.

20.18. O recurso e o pedido de reconsideração terão efeito suspensivo do ato ou da decisão recorrida até que sobrevenha decisão final da autoridade competente.

20.19. A aplicação das sanções previstas neste edital não exclui, em hipótese alguma, a obrigação de reparação integral dos danos eventualmente causados à Administração Pública Municipal.

20.20. Considera-se ainda, comportamento inidôneo, entre outros, a declaração falsa quanto às condições de participação, quanto ao enquadramento como ME/ EPP ou o conluio entre os licitantes, em qualquer momento da licitação, mesmo após o encerramento da fase de lances.

20.20.1. A relação familiar (cônjuge, companheiro ou parente em linha reta ou colateral, por consanguinidade, até o terceiro grau, ou por afinidade, até o segundo grau) com servidor público municipal ou entre os sócios das empresas licitantes, bem como a identidade de sócios entre as empresas licitantes, são elementos que podem levar à conclusão de comportamento inidôneo (conforme modelo de declaração - ANEXO XI).

20.20.2. As licitantes deverão informar, nos termos do art. 7º, inciso III da Lei Federal 14.133/2021, se há ou não integrante do seu quadro societário que guarde **vínculo de parentesco (colateral ou por afinidade, até o terceiro grau, ou de natureza técnica, comercial, econômica, financeira, trabalhista e civil)** com servidor público municipal.

20.21. A penalidade de multa pode ser aplicada cumulativamente com as demais sanções.

20.22. A aplicação de quaisquer das penalidades previstas realizar-se-á em processo administrativo que assegurará o contraditório e a ampla defesa ao licitante/ adjudicatário, observando-se o procedimento previsto na Lei Federal nº 14133/ 2021 e subsidiariamente (e no que couber) a Lei Federal nº. 9.784/ 1999.

20.23 Se no decorrer do processo de aplicação de penalidade houver indícios de prática de infração administrativa tipificada pela Lei nº 12.846 de 2013, como ato lesivo à Administração Pública Nacional ou Estrangeira, cópias do processo administrativo, necessárias a apuração de responsabilidade da empresa deverão ser remetidas a autoridade competente, com despacho fundamentado, para ciência e decisão sobre a eventual instauração de investigação preliminar ou Processo Administrativo de Responsabilização (PAR).

20.23.1. A apuração e o julgamento das demais infrações administrativas não consideradas como ato lesivo à Administração Pública Nacional ou Estrangeira nos termos da Lei nº 12.846 de 2013, seguirão seu rito normal na unidade administrativa.

20.23.2. O processamento do PAR não interfere no seguimento regular dos processos administrativos específicos para apuração da ocorrência de danos e prejuízos à Administração Pública, resultantes de ato lesivo cometido por pessoa jurídica, com ou sem a participação de agente público.





PREFEITURA DO MUNICÍPIO DE CAJATI

Estado de São Paulo

www.cajati.sp.gov.br - compras@cajati.sp.gov.br

Divisão de Licitações e Contratos

(13) 3854-8700

compras@cajati.sp.gov.br



20.24. A autoridade competente, na aplicação das sanções, levará em consideração a gravidade da conduta do infrator, o caráter educativo da pena, bem como o dano causado à Administração, observado o princípio da proporcionalidade.

20.25. O prazo para pagamento das multas será de 10 (dez) dias úteis a contar da data de recebimento da cobrança respectiva pela EMPRESA. A critério da Administração e em sendo possível, o valor devido será descontado da importância que a EMPRESA tenha a receber do MUNICÍPIO DE CAJATI. Não havendo pagamento pela EMPRESA, o valor será inscrito como dívida ativa, sujeitando-se a EMPRESA ao processo executivo.

20.26. Os valores referentes às multas e demais importâncias, quando não ressarcidas pela EMPRESA, serão atualizadas pelo IPCA-IBGE – Índice de Preços ao Consumidor Amplo, divulgado pelo Instituto Brasileiro de Geografia e Estatística, vigente à época, ou outro que legalmente o substitua ou represente, calculado pro rata die e acrescido de juros de mora de 6% (seis por cento) ao ano.

20.27. Com fundamento nos artigos 155, incisos I a III da Lei Federal nº 14.133/ 2021, nos casos de retardamento, de falha na execução do contrato ou de inexecução total ou parcial do objeto, a CONTRATADA poderá ser apenada, isoladamente, ou juntamente com as multas definidas no item **20.2 e seguintes do edital.**

20.27.1 A falha na execução do contrato, para fins de aplicação do quanto previsto no **item 20.27**, estará configurada quando a CONTRATADA se enquadrar em pelo menos uma das situações previstas na **Tabela 2**.

20.27.1.1. Os pontos serão computados a partir da aplicação da penalidade.

20.27.1.2. Sendo a infração objeto de recurso administrativo, os pontos correspondentes ficarão suspensos até o seu julgamento e, sendo mantida a penalidade, serão computados, observado o prazo de 12 (doze) meses, a contar da data da aplicação da penalidade.

20.27.1.3. Pelo descumprimento das obrigações contratuais, a Administração aplicará multas conforme a graduação estabelecida nas tabelas seguintes:

TABELA 1

GRAU	CORRESPONDÊNCIA
1	0,2% do valor mensal do Contrato
2	0,4% do valor mensal do Contrato
3	0,8% do valor mensal do Contrato
4	1,6% do valor mensal do Contrato
5	3,2% do valor mensal do Contrato
6	4,0% do valor mensal do Contrato
X	O dobro do valor da última multa paga referente ao mesmo item

TABELA 2

ITEM	DESCRICAÇÃO	GRAU
1	Permitir a presença de empregado não uniformizado ou com uniforme manchado, sujo, mal apresentado e/ ou sem crachá.	1
2	Manter empregado sem qualificação para a execução dos serviços.	1
3	Executar serviço incompleto, paliativo, provisório como por caráter permanente, ou deixar de providenciar recomposição complementar.	2
4	Fornecer informação falsa de serviço ou substituição de material licitado por outro de qualidade inferior.	2





PREFEITURA DO MUNICÍPIO DE CAJATI

Estado de São Paulo

www.cajati.sp.gov.br - compras@cajati.sp.gov.br

Divisão de Licitações e Contratos

(13) 3854-8700

compras@cajati.sp.gov.br



5	Suspender ou interromper, salvo por motivo de força maior ou caso fortuito, os serviços contratuais.	6
6	Destruir ou danificar documentos por culpa ou dolo de seus agentes.	3
7	Utilizar as dependências da CONTRATANTE para fins diversos do objeto do contrato.	5
8	Recusar-se a executar serviço determinado pela FISCALIZAÇÃO, sem motivo justificado.	5
9	Permitir situação que crie a possibilidade de causar ou que cause dano físico, lesão corporal ou consequências letais.	6
10	Retirar das dependências da CONTRATANTE quaisquer equipamentos ou materiais previstos em contrato, sem autorização prévia do responsável.	1
11	Retirar funcionários ou encarregados do serviço durante o expediente, sem a anuência prévia da CONTRATANTE.	4

Para os itens a seguir, DEIXAR de:

12	Registrar e controlar, diariamente a assiduidade e a pontualidade de seu pessoal.	1
13	Substituir empregado que tenha conduta inconveniente ou incompatível com suas atribuições.	2
14	Manter a documentação de habilitação atualizada.	1
15	Cumprir horário estabelecido pelo contrato ou determinado pela FISCALIZAÇÃO	1
16	Cumprir determinação formal ou instrução complementar da FISCALIZAÇÃO.	2
17	Efetuar a reposição de empregados faltosos.	2
18	Entregar o uniforme aos empregados.	1
19	Creditar os salários nas contas bancárias dos empregados, em agências localizadas na cidade local da prestação dos serviços ou em outro definido pela Administração.	1
20	Entregar ou entregar com atraso ou incompleta a documentação exigida na cláusula referente às condições de pagamento.	2
21	Apresentar notas fiscais discriminando preço e quantidade de todos os materiais utilizados mensalmente, indicando marca, quantidade total e quantidade unitária	4
22	Manter em estoque equipamento discriminados em contrato, para uso diário.	2
23	Fornecer EPIs (Equipamento de Proteção Individual) aos seus empregados e de impor penalidades àqueles que se negarem a usá-los.	2
24	Substituir os equipamentos que apresentarem defeitos e/ou apresentarem rendimento insatisfatório em até 48 horas, contadas da comunicação da CONTRATANTE.	2
25	Efetuar o pagamento de salários, vales transportes e/ou refeição, seguros, encargos fiscais e sociais, bem como arcar com quaisquer despesas diretas e/ou indiretas relacionadas à execução do contrato nas datas avençadas.	6
26	Efetuar os recolhimentos mensais das contribuições sociais da Previdência Social ou do FGTS.	6





PREFEITURA DO MUNICÍPIO DE CAJATI

Estado de São Paulo

www.cajati.sp.gov.br - compras@cajati.sp.gov.br

Divisão de Licitações e Contratos

(13) 3854-8700

compras@cajati.sp.gov.br



27	Apresentar os documentos obrigatórios por ocasião da assinatura do contrato.	3
28	Apresentar os documentos obrigatórios por ocasião da apresentação da Nota Fiscal, previstos em contrato.	3
29	Apresentar, quando solicitado pela FISCALIZAÇÃO, Certidão de Regularidade do FGTS, CND das contribuições previdenciárias, CND dos tributos mobiliários do Município de Cajati, CNDT fornecida pela Justiça do Trabalho.	3
30	Apresentar, quando solicitado pela FISCALIZAÇÃO, Relação Atualizada dos Empregados, Folha de Frequência dos Empregados, Folha de Pagamento dos Empregados acompanhados dos holerites, todos, vinculados à execução contratual.	3
31	Apresentar, quando solicitado pela FISCALIZAÇÃO, cópia do protocolo de envio dos arquivos emitidos pela conectividade social (GFIP/ SEFIP).	3
32	Apresentar, quando solicitado pela FISCALIZAÇÃO, cópia da relação de trabalhadores constantes da SEFIP, cópia da guia quitada do INSS (GPS), cópia da guia quitada do FGTS (GRF), referente ao período mencionado na notificação.	3
33	Cumprir quaisquer dos itens do contrato e seus anexos não previstos nesta tabela de multas.	2
34	Cumprir quaisquer dos itens do contrato de forma reincidente após formalmente notificada pela unidade fiscalizadora	X

20.28. As penalidades serão obrigatoriamente registradas no Portal da Transparência, Egrégio Tribunal de Contas do Estado de São Paulo e SICAF.

21. DA IMPUGNAÇÃO AO EDITAL E DO PEDIDO DE ESCLARECIMENTO

21.1. Até 03 (três) dias úteis antes da abertura do certame, qualquer pessoa é parte legítima para impugnar este Edital, nos termos do artigo 164 da Lei Federal nº 14133/ 2021.

21.2. A impugnação poderá ser realizada por forma eletrônica, pelo e-mail compras@cajati.sp.gov.br, através da plataforma 1 Doc direcionada ao Departamento de Suprimentos ou por petição dirigida ou protocolada no Setor de Protocolo da Prefeitura do Município de Cajati – SP, localizado na Praça do Paço Municipal, nº 10 – Centro – Cajati – SP (11950-000), nos horários das 08:00 às 11:30 horas e das 13:30 às 17:00 horas.

21.3. Caberá ao Agente de Contratações, auxiliado pelos responsáveis pela elaboração deste Edital e seus anexos, decidir sobre a impugnação no prazo de até 02 (dois) dias úteis contados da data de recebimento da impugnação.

21.4. Acolhida a impugnação, será definida e publicada nova data para a realização do certame.

21.5. Os pedidos de esclarecimentos referentes a este processo licitatório deverão ser enviados ao agente de contratações, até 03 (três) dias úteis anteriores à data designada para abertura da sessão pública, exclusivamente por meio eletrônico via internet, no endereço indicado no Edital.

21.6. O agente de contratações responderá aos pedidos de esclarecimentos no prazo de 02 (dois) dias úteis, contado da data de recebimento do pedido, e poderá requisitar subsídios formais aos responsáveis pela elaboração do edital e dos anexos.

21.7. As impugnações e pedidos de esclarecimentos não suspendem os prazos previstos no certame.

21.7.1. A concessão de efeito suspensivo à impugnação é medida excepcional e deverá ser motivada pelo agente de contratações, nos autos do processo de licitação.

21.8. As respostas aos pedidos de esclarecimentos serão divulgadas pelo sistema e vincularão os participantes e a Administração.





PREFEITURA DO MUNICÍPIO DE CAJATI

Estado de São Paulo

www.cajati.sp.gov.br - compras@cajati.sp.gov.br

Divisão de Licitações e Contratos

(13) 3854-8700

compras@cajati.sp.gov.br



22. DAS DISPOSIÇÕES GERAIS

22.1. Da sessão pública da Concorrência divulgar-se-á Ata no sistema eletrônico.

22.2. Não havendo expediente ou ocorrendo qualquer fato superveniente que impeça a realização do certame na data marcada, a sessão será automaticamente transferida para o primeiro dia útil subsequente, no mesmo horário anteriormente estabelecido, desde que não haja comunicação em contrário, pelo agente de contratações.

22.3. Todas as referências de tempo no Edital, no aviso e durante a sessão pública observarão o horário de Brasília – DF.

22.4. No julgamento das propostas e da habilitação, o agente de contratações poderá sanar erros ou falhas que não alterem a substância das propostas, dos documentos e sua validade jurídica, mediante despacho fundamentado, registrado em ata e acessível a todos, atribuindo-lhes validade e eficácia para fins de habilitação e classificação.

22.5. A homologação do resultado desta licitação não implicará direito à contratação.

22.6. As normas disciplinadoras da licitação serão sempre interpretadas em favor da ampliação da disputa entre os interessados, desde que não comprometam o interesse da Administração, o princípio da isonomia, a finalidade e a segurança da contratação.

22.7. Os licitantes assumem todos os custos de preparação e apresentação de suas propostas e a Administração não será, em nenhum caso, responsável por esses custos, independentemente da condução ou do resultado do processo licitatório.

22.8. Na contagem dos prazos estabelecidos neste Edital e seus Anexos, excluir-se-á o dia do início e incluir-se-á o do vencimento. Só se iniciam e vencem os prazos em dias de expediente na Administração.

22.9. O desatendimento de exigências formais não essenciais não importará o afastamento do licitante, desde que seja possível o aproveitamento do ato, observados os princípios da isonomia e do interesse público.

22.10. Em caso de divergência entre disposições deste Edital e de seus anexos ou demais peças que compõem o processo, prevalecerá as deste Edital.

22.11. O Edital está disponibilizado, na íntegra, no endereço eletrônico WWW.BLL.ORG.BR e WWW.CAJATI.SP.GOV.BR link Concorrências, e ainda no Portal Nacional de Contratações Públicas (PNCP).

22.12. Poderão as empresas interessadas na participação desta licitação efetuar visita técnica, comprovando que o mesmo visitou o(s) local(is) do(s) serviço(s), não sendo esta condição habilitatória para as empresas, sendo facultativa e de interesse dos próprios licitantes;

22.13. Em caso de interesse em realizar a visita técnica, o responsável da empresa deverá comparecer entre os dias 05 de setembro de 2025 à 22 de setembro de 2025, das 08:00 horas às 11:00 horas, na Secretaria Municipal de Obras e Mobilidade Urbana da Prefeitura Municipal de Cajati, na Praça do Paço Municipal – Centro – Cajati – SP, mediante agendamento com a Secretaria Municipal de Obras e Mobilidade Urbana, através do Telefone (13) 3854-8700. Para a visita técnica, o responsável deverá apresentar-se munido de comprovação de fazer parte do quadro de funcionários da empresa, para, junto com a equipe técnica da Prefeitura Municipal de Cajati, proceder a visita. Deverá anexar o Atestado de Visita Técnica devidamente preenchido conforme Anexo XV do edital ou declaração de que optou em não realizar a Visita Técnica conforme modelo no mesmo Anexo XV do edital.

Integram este Edital, para todos os fins e efeitos, os seguintes anexos:

ANEXO I - Termo de Referência;

ANEXO II – Exigências para Habilitação;

ANEXO III – Modelo de proposta;

ANEXO IV – Termo de Adesão – BLL





PREFEITURA DO MUNICÍPIO DE CAJATI

Estado de São Paulo

www.cajati.sp.gov.br - compras@cajati.sp.gov.br

Divisão de Licitações e Contratos

(13) 3854-8700

compras@cajati.sp.gov.br



ANEXO V – Custo pela utilização do sistema;
ANEXO VI – Declaração Inidoneidade
ANEXO VII – Declaração de Fato Impeditivo
ANEXO VIII – Declaração que não emprega menor e de que não possui empregados executando trabalho degradante ou forçado, observando o disposto nos incisos III e IV do art. 1º e no inciso III do art. 5º da Constituição Federal e de que não foi condenada judicialmente, com trânsito em julgado, por exploração de trabalho infantil, por submissão de trabalhadores a condições análogas às de escravo ou por contratação de adolescentes nos casos vedados pela legislação trabalhista;
ANEXO IX – Declaração ME/ EPP
ANEXO X – Declaração Responsabilidade
ANEXO XI – Declaração de ausência de parentesco e vínculo
ANEXO XII - Declaração de que cumpre as exigências de reserva de cargos para pessoa com deficiência e para reabilitado da Previdência Social, previstas em lei e em outras normas específicas;
ANEXO XIII – Minuta do Contrato
ANEXO XIV – Termo de Ciência e de Notificação
ANEXO XV - Comprovação de visita técnica devidamente preenchida conforme (Anexo 15 do edital) ou Declaração para empresas que optarem em não realizar a Visita Técnica conforme modelo do (Anexo 15 do edital), em papel timbrado e subscrita por representante legal que possui plena ciência das características gerais dos serviços a ser executadas e dos projetos referentes a Licitação, de forma a não poder alegar posterior desconhecimento do objeto a ser contratado.

Cajati/ SP, 04 de setembro de 2025.

JAILTON PEREIRA DOS SANTOS
Departamento de Suprimentos

GABRIEL ORBELI FRANÇA
Secretaria Municipal de Administração e
Gestão de Pessoas

LUIZ HENRIQUE KOGA
Prefeito Municipal





PREFEITURA DO MUNICÍPIO DE CAJATI

Estado de São Paulo

www.cajati.sp.gov.br - compras@cajati.sp.gov.br

Divisão de Licitações e Contratos

(13) 3854-8700

compras@cajati.sp.gov.br

ANEXO 01



TERMO DE REFERÊNCIA

OBJETO / JUSTIFICATIVA:

Contratação de empresa especializada para Reforma da Unidade do Centro de Atenção Psicossocial – CAPS Dom Quixote I, localizado na Rua Venerando de Oliveira, nº 276 - Vila Antunes - Cajati/ SP.

Em caso de divergência existente entre as especificações dos itens que compõem o objeto descrito no site da BLL e as especificações constantes deste Termo, prevalecerão as últimas.

CONCORRÊNCIA Nº 030/ 2025

LOTE	DESCRIÇÃO	UNIDADE	PRAZO CONCLUSÃO	VALOR TOTAL
01	Reforma da Unidade do Centro de Atenção Psicossocial – CAPS Dom Quixote I, localizado na Rua Venerando de Oliveira, nº 276 - Vila Antunes - Cajati/ SP	OBRA	300 (trezentos) dias	R\$ 1.170.303,88
TOTAL GERAL PREVISTO PARA A CONTRATAÇÃO				R\$ 1.170.303,88

a) PAGAMENTO

a.1) O pagamento será efetuado mediante crédito em conta-corrente da contratada, por ordem bancária, 30 (trinta) dias após o fornecimento e emissão da Nota fiscal, devidamente atestada pela CONTRATANTE.

a.2) As notas fiscais faturas que apresentarem incorreções serão devolvidas à Contratada e seu vencimento ocorrerá 30 (trinta) dias após a data de sua apresentação válida.

a.3) O pagamento será feito mediante crédito em conta-corrente em nome da contratada em banco por ela indicado.

a.4) As despesas para atender a esta licitação estão programadas em dotação orçamentária própria, prevista no orçamento para o exercício de 2025, na classificação abaixo:

Gestão/ Unidade: Fundo Municipal de Saúde

Fonte: Departamento de Atenção em Saúde

Elemento de Despesa: 10.302.0028.1164 – Reforma e Obras Complementares Prédio CAPS.

4.4.90.51 – Obras e Instalações

Fichas de Despesa: 483 e 485.

b) LOCAL DE EXECUÇÃO E PRAZO

b.1) A obra deverá ser efetuada de acordo com a ordem de início emitida pela Secretaria de Obras e Mobilidade Urbana, de acordo com o cronograma, por período de 300 (trezentos) dias, dentro do prazo previsto no edital. O local da obra é o definido no objeto da licitação, **na Unidade do Centro de Atenção Psicossocial – CAPS Dom Quixote I, localizado na Rua Venerando de Oliveira, nº 276 - Vila Antunes - Cajati/ SP.**





PREFEITURA DO MUNICÍPIO DE CAJATI

Estado de São Paulo

www.cajati.sp.gov.br - compras@cajati.sp.gov.br

Divisão de Licitações e Contratos

(13) 3854-8700

compras@cajati.sp.gov.br



LOTE único



PREFEITURA DO MUNICÍPIO DE CAJATI

- ESTADO DE SÃO PAULO -

SECRETARIA DE SAÚDE



DOCUMENTO DE FORMALIZAÇÃO DE DEMANDA – DFD Nº 008/2024 – DAIS|SMS

TIPO DA DEMANDA:

- Serviços e fornecimentos contínuos (art. 6, inc. XV)
- Serviços contínuos com regime de dedicação exclusiva de mão de obra (art. 6º, inc. XVI)
- Serviços não contínuos ou contratados por escopo (art. 6º, inc. XVII)
- Serviços técnicos especializados de natureza predominantemente intelectual (Art. 6º, inc. XVIII)
- Serviço de obra e/ou engenharia
- Aquisição de material de consumo
- Aquisição de bens e/ou materiais permanentes
- Locações
- Outro: _____

I – DESCRIÇÃO SUCINTA DA DEMANDA

Reforma da Unidade do Centro de Atenção Psicossocial – CAPS Dom Quixote I, localizado na Rua Venerando de Oliveira, nº 276 - Vila Antunes - Cajati/SP.

II – JUSTIFICATIVA DA NECESSIDADE DE CONTRATAÇÃO

A reforma do Centro de Atenção Psicossocial – CAPS Dom Quixote I, do Município de Cajati/SP, é fundamental para garantir a continuidade de um atendimento digno, seguro e humanizado às pessoas em sofrimento psíquico. Trata-se de uma unidade essencial da rede de saúde pública, que oferece cuidado especializado e apoio contínuo a indivíduos em situação de vulnerabilidade mental e emocional, sendo indispensável que sua estrutura física esteja adequada às exigências de acolhimento e funcionalidade. Com o passar dos anos, a edificação passou a apresentar sinais de desgaste natural decorrentes do uso contínuo e da ausência de modernizações compatíveis com as necessidades atuais. Essa condição compromete não apenas a eficiência dos serviços prestados, mas também o conforto e a segurança de usuários e profissionais. A intervenção proposta contempla serviços de engenharia civil, elétrica e de melhorias na acessibilidade existente, incluindo ainda a pintura geral, substituição da cobertura e calhas, reforma dos sanitários com foco na acessibilidade, correção de trincas, troca de pisos, portas, janelas e luminárias. Serão realizadas também melhorias estruturais como a demolição de escadas e muros comprometidos, fechamento de acessos indevidos, substituição do alambrado e instalação de rampa acessível conforme a NBR 9050. As adequações internas e a limpeza das calçadas visam garantir um ambiente mais acolhedor, seguro e condizente com a importância do trabalho realizado pela equipe multiprofissional da unidade.

III – QUANTIDADE A SER CONTRATADA (CONSIDERAR A EXPECTATIVA DE CONSUMO ANUAL)

01 – reforma da Unidade do Centro de Atenção Psicossocial – CAPS Dom Quixote I, localizado na Rua Venerando de Oliveira, nº 276 - Vila Antunes - Cajati/SP

IV – VALOR ESTIMADO ANUAL DA CONTRATAÇÃO OU PRORROGAÇÃO CONTRATUAL

Aproximadamente R\$ 1.000.000,00 (hum milhão de reais)

Praça do Paço Municipal, nº 10 – Centro – CEP 11.950-000 – Cajati, SP
E-mail: saude@cajati.sp.gov.br – Telefone: (13) 3854-8500

Página 1 de 2

Assinado por 1 pessoa: HOTTON BRUNO LUCENIA BERNARDO
Para verificar a validade das assinaturas, acesse <https://cajati.1doc.com.br/verificacao/2A6D-8233-ADB3-C41B> e informe o código 2A6D-8233-ADB3-C41B



Assinado por 4 pessoas: JAILTON PEREIRA DOS SANTOS, THAIS NOVAES RIBEIRO, LUIZ HENRIQUE KOGA e GABRIEL ORBELI FRANÇA
Para verificar a validade das assinaturas, acesse <https://cajati.1doc.com.br/verificacao/B2E3-80B6-327C-5A5A> e informe o código B2E3-80B6-327C-5A5A





PREFEITURA DO MUNICÍPIO DE CAJATI

Estado de São Paulo

www.cajati.sp.gov.br - compras@cajati.sp.gov.br

Divisão de Licitações e Contratos

(13) 3854-8700

compras@cajati.sp.gov.br



PREFEITURA DO MUNICÍPIO DE CAJATI

- ESTADO DE SÃO PAULO -

SECRETARIA DE SAÚDE



V – INDICAÇÃO DA DATA PRETENDIDA PARA A CONCLUSÃO DA CONTRATAÇÃO	
outubro de 2025.	
VI – GRAU DE PRIORIDADE DA CONTRATAÇÃO OU PRORROGAÇÃO CONTRATUAL	
ALTA.	
VII – IDENTIFICAÇÃO DA UNIDADE REQUISITANTE E DO RESPONSÁVEL	
Unidade requisitante/demandante: Secretaria Municipal de Saúde	
Responsável pela demanda: Hotton Bruno Lucena Bernardo	
Secretaria demandante: Secretaria Municipal de Saúde	
Email: saude@cajati.sp.gov.br	Telefone: (13) 3854-8500

Praça do Paço Municipal, nº 10 – Centro – CEP 11.950-000 – Cajati, SP
E-mail: saude@cajati.sp.gov.br – Telefone: (13) 3854-8500

Página 2 de 2

Assinado por 1 pessoa: HOTTON BRUNO LUCENA BERNARDO
Para verificar a validade das assinaturas, acesse <https://cajati.1doc.com.br/verificacao/2A6D-8233-ADB3-C41B> e informe o código 2A6D-8233-ADB3-C41B



Assinado por 4 pessoas: JAILTON PEREIRA DOS SANTOS, THAIS NOVAES RIBEIRO, LUIZ HENRIQUE KOGA e GABRIEL ORBELI FRANÇA
Para verificar a validade das assinaturas, acesse <https://cajati.1doc.com.br/verificacao/B2E3-80B6-327C-5A5A> e informe o código B2E3-80B6-327C-5A5A





PREFEITURA DO MUNICÍPIO DE CAJATI

Estado de São Paulo

www.cajati.sp.gov.br - compras@cajati.sp.gov.br

Divisão de Licitações e Contratos

(13) 3854-8700

compras@cajati.sp.gov.br



VERIFICAÇÃO DAS ASSINATURAS



Código para verificação: 2A6D-8233-ADB3-C41B

Este documento foi assinado digitalmente pelos seguintes signatários nas datas indicadas:

- ✓ **HOTTON BRUNO LUCENA BERNARDO** (CPF 420.XXX.XXX-17) em 29/08/2025 15:23:22 GMT-03:00
Papel: Parte
Emitido por: Sub-Autoridade Certificadora 1Doc (Assinatura 1Doc)

Para verificar a validade das assinaturas, acesse a Central de Verificação por meio do link:

<https://cajati.1doc.com.br/verificacao/2A6D-8233-ADB3-C41B>





PREFEITURA DO MUNICÍPIO DE CAJATI

Estado de São Paulo

www.cajati.sp.gov.br - compras@cajati.sp.gov.br

Divisão de Licitações e Contratos

(13) 3854-8700

compras@cajati.sp.gov.br



PREFEITURA MUNICIPAL DE CAJATI
ESTADO DE SÃO PAULO

SECRETARIA MUNICIPAL DE OBRAS E MOBILIDADE URBANA



ESTUDO TÉCNICO PRELIMINAR

INTRODUÇÃO

O presente documento caracteriza a primeira etapa da fase de planejamento e apresenta os devidos estudos para a contratação de solução que atenderá à necessidade abaixo especificada.

O objetivo principal é estudar detalhadamente a necessidade e identificar no mercado a melhor solução para supri-la, em observância às normas vigentes e aos princípios que regem a Administração Pública.

1. DA DESCRIÇÃO DA NECESSIDADE DA CONTRATAÇÃO (Art. 18, § 1º, Inc. I):

A presente demanda foi formalizada por meio do Memorando nº 13766/2025-1DOC, protocolado na Plataforma 1DOC. Trata-se da necessidade de execução de serviços de engenharia civil, elétrica e de acessibilidade para a reforma completa da unidade do Centro de Atenção Psicossocial (CAPS) do Município de Cajati/SP, cuja estrutura atual apresenta diversos sinais de deterioração física, comprometendo diretamente a segurança, a funcionalidade e a qualidade do atendimento prestado à população.

O CAPS é uma unidade essencial da rede de saúde pública, responsável pelo atendimento especializado a pessoas em sofrimento psíquico grave e persistente. Por sua natureza sensível e pela complexidade dos serviços oferecidos, torna-se indispensável que suas instalações estejam em plenas condições de uso, garantindo um ambiente acolhedor, acessível e seguro, tanto para os usuários quanto para os profissionais que atuam no local. No entanto, a edificação apresenta falhas estruturais, sanitárias e funcionais que exigem intervenções corretivas e revitalizadoras de caráter urgente e abrangente.

Entre os serviços previstos, destaca-se a pintura total interna e externa, necessária para a recuperação estética e sanitária dos ambientes, além da troca

Praça do Paço Municipal, nº 10 - Centro - CEP 11.950-000 - Cajati, SP
E-mail: obras@cajati.sp.gov.br - Telefone: (13) 3854-8660

Página 1 de 20

Assinado por 1 pessoa: JULIANA ANTUNES MUNIZ
Para verificar a validade das assinaturas, acesse <https://cajati.1doc.com.br/verificacao/89F8-C417-E4EC-BC8C> e informe o código 89F8-C417-E4EC-BC8C



Assinado por 4 pessoas: JAILTON PEREIRA DOS SANTOS, THAIS NOVAES RIBEIRO, LUIZ HENRIQUE KOGA e GABRIEL ORBELI FRANÇA
Para verificar a validade das assinaturas, acesse <https://cajati.1doc.com.br/verificacao/B2E3-80B6-327C-5A5A> e informe o código B2E3-80B6-327C-5A5A





PREFEITURA DO MUNICÍPIO DE CAJATI

Estado de São Paulo

www.cajati.sp.gov.br - compras@cajati.sp.gov.br

Divisão de Licitações e Contratos

(13) 3854-8700

compras@cajati.sp.gov.br



PREFEITURA MUNICIPAL DE CAJATI
ESTADO DE SÃO PAULO



SECRETARIA MUNICIPAL DE OBRAS E MOBILIDADE URBANA

completa da cobertura e substituição das calhas, a fim de eliminar infiltrações e proteger a estrutura contra danos causados pelas intempéries. A reforma dos sanitários, com foco na acessibilidade e salubridade, é outro ponto crítico, considerando o atendimento contínuo e a necessidade de adequação às normas sanitárias e de acessibilidade.

Também serão realizados o reparo de trincas nas alvenarias, a troca de piso deteriorado, bem como a demolição do revestimento danificado das paredes, etapas fundamentais para assegurar a integridade física da edificação e criar um ambiente mais seguro e funcional. Adicionalmente, a troca de portas, janelas e portões de acesso visa melhorar a ventilação, a segurança e a acessibilidade, enquanto a substituição das luminárias e os reparos elétricos proporcionarão maior eficiência energética e segurança nas instalações internas.

A intervenção contempla ainda a demolição de escada e muro de contenção comprometidos, o fechamento do acesso dos fundos, e a troca do alambrado perimetral, medidas que buscam reforçar a proteção do imóvel e o controle de acesso. Complementam os serviços a instalação de rampa de acessibilidade, conforme as diretrizes da NBR 9050, a retirada de bancadas e grades de portas, que se encontram inadequadas ao uso atual dos espaços, e a limpeza das calçadas, promovendo um entorno mais salubre e receptivo.

Diante da natureza técnica e especializada das intervenções propostas, é necessária a contratação de empresa com comprovada capacidade técnica e responsabilidade profissional habilitada, para execução dos serviços conforme as normas da ABNT, diretrizes da Anvisa, exigências de acessibilidade e requisitos de segurança vigentes. A realização da presente obra não apenas restaurará as condições físicas da unidade, mas também reafirmará o compromisso da administração pública com a dignidade e o bem-estar dos cidadãos em sofrimento psíquico, fortalecendo a política municipal de saúde mental e o funcionamento adequado da rede de atenção psicossocial de Cajati.

Praça do Paço Municipal, nº 10 - Centro - CEP 11.950-000 - Cajati, SP
E-mail: obras@cajati.sp.gov.br - Telefone: (13) 3854-8660

Página 2 de 20

Assinado por 1 pessoa: JULIANA ANTUNES MUNIZ
Para verificar a validade das assinaturas, acesse <https://cajati.1doc.com.br/verificacao/89F8-C417-E4EC-BC8C> e informe o código 89F8-C417-E4EC-BC8C





PREFEITURA DO MUNICÍPIO DE CAJATI

Estado de São Paulo

www.cajati.sp.gov.br - compras@cajati.sp.gov.br

Divisão de Licitações e Contratos

(13) 3854-8700

compras@cajati.sp.gov.br



PREFEITURA MUNICIPAL DE CAJATI
ESTADO DE SÃO PAULO



SECRETARIA MUNICIPAL DE OBRAS E MOBILIDADE URBANA

ALINHAMENTO COM O PLANO ANUAL DE CONTRATAÇÕES (PAC)

Item não aplicável, visto que não foi elaborado o PAC para o ano de 2025.

2. REQUISITOS DA CONTRATAÇÃO

Os serviços serão prestados por empresa especializada no ramo, devidamente regulamentada e autorizada pelos órgãos competentes, em conformidade com a legislação vigente e padrões de sustentabilidade exigidos nesse instrumento e no futuro termo de referência.

Requisitos técnicos para contratação

- Definição do orçamento e do prazo de execução da obra, com detalhamento de marcos intermediários e finais das etapas, definidos no cronograma físico-financeiro da obra;
- Certidão de registro/quitação da contratada junto ao CREA/CAU, da qual deverá constar os nomes dos profissionais que poderão atuar como responsáveis técnicos pelos serviços a serem executados, conforme disciplina a Resolução 425/98 do CONFEA, artigo 4º, parágrafo único;
- Comprovação de aptidão técnica, consistente na apresentação de uma ou mais certidões de acervo técnico expedidas pelo CREA/CAU, em nome dos profissionais que exercerão a função de responsáveis técnicos, comprovando a execução de obra ou serviço com características similares ao objeto a ser contratado, mediante apresentação de Atestado de Capacidade Técnico profissional;
- Apresentação, por parte da contratada, de Atestado de Capacidade Técnico operacional, comprovando a realização de obras ou serviços com características similares ao objeto a ser contratado. A comprovação do atestado de capacidade técnico operacional será mediante apresentação de Atestados

Praça do Paço Municipal, nº 10 - Centro - CEP 11.950-000 - Cajati, SP
E-mail: obras@cajati.sp.gov.br - Telefone: (13) 3854-8660

Página 3 de 20

Assinado por 1 pessoa: JULIANA ANTUNES MUNIZ
Para verificar a validade das assinaturas, acesse <https://cajati.1doc.com.br/verificacao/89F8-C417-E4EC-BC8C> e informe o código 89F8-C417-E4EC-BC8C





PREFEITURA DO MUNICÍPIO DE CAJATI

Estado de São Paulo

www.cajati.sp.gov.br - compras@cajati.sp.gov.br

Divisão de Licitações e Contratos

(13) 3854-8700

compras@cajati.sp.gov.br



PREFEITURA MUNICIPAL DE CAJATI
ESTADO DE SÃO PAULO



SECRETARIA MUNICIPAL DE OBRAS E MOBILIDADE URBANA

emitidos por pessoa jurídica de direito público ou privado devidamente registrada no CREA ou CAU;

- Definição de cláusulas e condições para a execução dos serviços que possibilitem à contratada efetivar o planejamento para a execução dos serviços em conformidade com a logística e infraestrutura existentes no mercado, e, dessa forma, possibilitar a obtenção de preços mais competitivos para a contratação;

3.1. Requisitos técnicos para contratação

- a) Definição do local de execução dos serviços: Centro de Atenção Psicossocial CAPS I Dom Quixote - R. Antártica, 229 - Vila Antunes – Cajati/SP
- b) Definição dos serviços a serem executados, dos materiais a serem aplicados e/ou substituídos, de acordo com as determinações dos projetos, dos memoriais descritivos e das especificações técnicas, a serem atendidas pela Contratada;
- c) Definição da metodologia executiva a ser adotada, de acordo com as normas técnicas vigentes e recomendações dos fabricantes;
- d) Definição do orçamento e do prazo de execução da obra, com detalhamento de marcos intermediários e finais das etapas, definidos no cronograma físico-financeiro da obra;
- e) Empresa de engenharia/arquitetura para execução da obra, conforme quantitativos previstos nos projetos;
- f) Certidão de registro/quitação da contratada junto ao CREA/CAU, da qual deverá constar os nomes dos profissionais que poderão atuar como responsáveis técnicos pelos serviços a serem executados, conforme disciplina a Resolução 425/98 do CONFEA, artigo 4º, parágrafo único;
- g) Comprovação de aptidão técnica, consistente na apresentação de uma ou mais certidões de acervo técnico expedidas pelo CREA/CAU, em nome dos profissionais que exercerão a função de responsáveis técnicos, comprovando a

Praça do Paço Municipal, nº 10 – Centro – CEP 11.950-000 – Cajati, SP
E-mail: obras@cajati.sp.gov.br – Telefone: (13) 3854-8660

Página 4 de 20

Assinado por 1 pessoa: JULIANA ANTUNES MUNIZ

Para verificar a validade das assinaturas, acesse <https://cajati.1doc.com.br/verificacao/89F8-C417-E4EC-BC8C> e informe o código 89F8-C417-E4EC-BC8C





PREFEITURA DO MUNICÍPIO DE CAJATI

Estado de São Paulo

www.cajati.sp.gov.br - compras@cajati.sp.gov.br

Divisão de Licitações e Contratos

(13) 3854-8700

compras@cajati.sp.gov.br



PREFEITURA MUNICIPAL DE CAJATI
ESTADO DE SÃO PAULO



SECRETARIA MUNICIPAL DE OBRAS E MOBILIDADE URBANA

execução de obra ou serviço com características similares ao objeto a ser contratado, mediante apresentação de Atestado de Capacidade Técnico profissional;

h) Apresentação, por parte da contratada, de Atestado de Capacidade Técnico operacional, comprovando a realização de obras ou serviços com características similares ao objeto a ser contratado. A comprovação do atestado de capacidade técnico operacional será mediante apresentação de Atestados emitidos por pessoa jurídica de direito público ou privado devidamente registrada no CREA ou CAU;

i) Definição de cláusulas e condições para a execução dos serviços que possibilitem à contratada efetivar o planejamento para a execução dos serviços em conformidade com a logística e infraestrutura existentes no mercado, e, dessa forma, possibilitar a obtenção de preços mais competitivos para a contratação;

j) Cumprimento, por parte da contratada, de Plano de Gerenciamento de Resíduos, garantindo o correto descarte dos resíduos segundo sua classe.

3.2. Requisitos de sustentabilidade

Os serviços prestados pela empresa contratada deverão fundamentar-se no uso racional de recursos e equipamentos, de forma a evitar e prevenir o desperdício de insumos e material consumidos, bem como a geração de resíduos, além do desperdício de água e consumo excessivo de energia. Sempre que possível fazer uso de energia renovável.

A contratada deverá ter pleno conhecimento e se responsabilizar pelo trabalho seguro das pessoas envolvidas no manuseio de ferramentas, equipamentos e produtos inflamáveis, conforme legislação em vigor do Ministério do Trabalho. Esta também se responsabilizará por ações e/ou omissões sobre os resíduos e rejeitos sólidos, líquidos e derivados, nos locais da obra, removendo e promovendo a devida destinação.

Praça do Paço Municipal, nº 10 - Centro - CEP 11.950-000 - Cajati, SP
E-mail: obras@cajati.sp.gov.br - Telefone: (13) 3854-8660

Página 5 de 20

Assinado por 1 pessoa: JULIANA ANTUNES MUNIZ
Para verificar a validade das assinaturas, acesse <https://cajati.1doc.com.br/verificacao/89F8-C417-E4EC-BC8C> e informe o código 89F8-C417-E4EC-BC8C





PREFEITURA DO MUNICÍPIO DE CAJATI

Estado de São Paulo

www.cajati.sp.gov.br - compras@cajati.sp.gov.br

Divisão de Licitações e Contratos

(13) 3854-8700

compras@cajati.sp.gov.br



PREFEITURA MUNICIPAL DE CAJATI
ESTADO DE SÃO PAULO



SECRETARIA MUNICIPAL DE OBRAS E MOBILIDADE URBANA

3.3. Requisitos normativos que disciplinam os serviços a serem contratados

- a) Lei nº 14.133, de 1º de abril de 2021, Lei de Licitações e Contratos Administrativos;
- b) Normas da ABNT e das legislações pertinentes para execução de todos os serviços aplicáveis na execução da obra, inclusive no que tange a qualidade dos materiais;
- c) Lei nº 5.194, de 24 de dezembro 1966, que regula o exercício das profissões de Engenharia e dá outras providências;
- d) Lei nº 12.378/2010 regula o exercício da Arquitetura e cria o Conselho de Arquitetura e Urbanismo do Brasil (CAU/BR) e das Unidades da Federação (CAU/UF);
- e) Lei nº 6.496, de 07 de dezembro de 1977, que institui a "Anotação de Responsabilidade Técnica" na prestação de serviços de Engenharia, autoriza a criação, pelo Conselho Federal de Engenharia, Arquitetura e Agronomia – CONFEA, de uma mútua de assistência profissional, e dá outras providências;
- f) Resolução CONAMA nº 307, de 05 de julho de 2002, que estabelece diretrizes, critérios e procedimentos para a gestão dos resíduos da construção civil.

3. ESTIMATIVA DAS QUANTIDADES

A contratação será compatível com os quantitativos levantados no projeto básico e com os preços das tabelas de referência.

Os custos de execução destes serviços, serão apresentados em planilha orçamentária e elaborados por equipe técnica devidamente capacitada, que resultará no orçamento completo da obra a ser executada.

Praça do Paço Municipal, nº 10 – Centro – CEP 11.950-000 – Cajati, SP
E-mail: obras@cajati.sp.gov.br – Telefone: (13) 3854-8660

Página 6 de 20

Assinado por 1 pessoa: JULIANA ANTUNES MUNIZ
Para verificar a validade das assinaturas, acesse <https://cajati.1doc.com.br/verificacao/89F8-C417-E4EC-BC8C> e informe o código 89F8-C417-E4EC-BC8C





PREFEITURA DO MUNICÍPIO DE CAJATI

Estado de São Paulo

www.cajati.sp.gov.br - compras@cajati.sp.gov.br

Divisão de Licitações e Contratos

(13) 3854-8700

compras@cajati.sp.gov.br



PREFEITURA MUNICIPAL DE CAJATI
ESTADO DE SÃO PAULO

SECRETARIA MUNICIPAL DE OBRAS E MOBILIDADE URBANA



4. LEVANTAMENTO DE MERCADO

A contratação de serviços especializados para a execução de obras de reforma predial em unidades de saúde, como o Centro de Atenção Psicossocial (CAPS) de Cajati, é uma prática essencial para assegurar a qualidade, segurança e funcionalidade dos espaços públicos de atendimento à saúde mental. Trata-se de uma medida estratégica da Administração Municipal, com impacto direto na humanização do cuidado, no conforto dos usuários e na eficiência das atividades desenvolvidas pelas equipes multiprofissionais.

Considerando o grau de deterioração da estrutura atual e a complexidade das intervenções necessárias — que envolvem pintura total interna e externa, substituição de cobertura, reformas sanitárias, reparos estruturais, adequações de acessibilidade, troca de esquadrias, serviços elétricos, entre outros — torna-se imprescindível a contratação de empresa de engenharia com capacidade técnica multidisciplinar, devidamente registrada no CREA e com experiência comprovada em obras públicas de médio porte, especialmente no setor da saúde.

Experiências Anteriores no Município

O município de Cajati possui histórico consolidado na contratação de serviços similares, por meio de processos administrativos regulares e com empresas qualificadas, o que demonstra a viabilidade técnica e jurídica da contratação pretendida. Destacam-se as seguintes experiências:

Concorrência Pública nº 03/2025 – Processo Administrativo nº 80/2025

Concorrência Pública nº 21/2024 – Processo Administrativo nº 694/2024

Concorrência Pública nº 17/2024 – Processo Administrativo nº 554/2024

Tais contratações reforçam a importância de manter o padrão de qualidade e segurança nas intervenções executadas em equipamentos públicos, promovendo a continuidade e a valorização dos serviços essenciais à população.

A viabilidade técnica e mercadológica da contratação está respaldada pelas experiências anteriores da Administração Pública Municipal e pela presença de empresas capacitadas para atender à complexidade da demanda. A execução da reforma do CAPS por empresa especializada garantirá o pleno restabelecimento das

Praça do Paço Municipal, nº 10 – Centro – CEP 11.950-000 – Cajati, SP
E-mail: obras@cajati.sp.gov.br – Telefone: (13) 3854-8660

Página 7 de 20

Assinado por 1 pessoa: JULIANA ANTUNES MUNIZ
Para verificar a validade das assinaturas, acesse <https://cajati.1doc.com.br/verificacao/89F8-C417-E4EC-BC8C> e informe o código 89F8-C417-E4EC-BC8C





PREFEITURA DO MUNICÍPIO DE CAJATI

Estado de São Paulo

www.cajati.sp.gov.br - compras@cajati.sp.gov.br

Divisão de Licitações e Contratos

(13) 3854-8700

compras@cajati.sp.gov.br



PREFEITURA MUNICIPAL DE CAJATI
ESTADO DE SÃO PAULO



SECRETARIA MUNICIPAL DE OBRAS E MOBILIDADE URBANA

condições estruturais e funcionais da unidade, promovendo um ambiente seguro, acolhedor e eficiente para o atendimento em saúde mental da população de Cajati.

5. ESTIMATIVA DO PREÇO DA CONTRATAÇÃO

Considerando os serviços a serem executados, bem como a infraestrutura necessária e conforme a descrição das necessidades, foi elaborado o seguinte orçamento:

FONTE		COD.	DESCRIÇÃO DOS SERVIÇOS	UNID.	QUANT.	Preço Unitário (R\$)	Pr. Unit. + B.D.I. (R\$)	Pr. Total (R\$)
1. SERVIÇOS PRELIMINARES								
1.1	CDHU	02.08.020	PLACA DE IDENTIFICAÇÃO PARA OBRA	M2	8,00	R\$ 936,83	R\$ 1.179,66	R\$ 7.077,96
								SUBTOTAL R\$ 7.077,96
2. DEMOLICOES E RETIRADAS								
2.1. DEMOLICOES								
2.1.1	CDHU	03.04.020	DEMOLICAO MANUAL DE REVESTIMENTO CERAMICO, INCLUINDO A BASE	M2	87,27	R\$ 12,26	R\$ 16,44	R\$ 1.349,03
								SUBTOTAL R\$ 1.349,02
2.2. RETIRADAS								
2.2.1	CDHU	04.09.020	RETIPODA DE ESQUADRIA METALICA EM GERAL	M2	6,30	R\$ 21,72	R\$ 36,94	R\$ 291,62
								SUBTOTAL R\$ 291,62
3. MANUTENCAO DAS CALÇADAS								
3.1	CDHU	05.01.030	LIMPEZA COMPLEMENTAR COM HIDROJATEAMENTO	M2	291,03	R\$ 8,77	R\$ 11,02	R\$ 3.136,62
								SUBTOTAL R\$ 3.136,62

Praça do Paço Municipal, nº 10 – Centro – CEP 11.950-000 – Cajati, SP
E-mail: obras@cajati.sp.gov.br – Telefone: (13) 3854-8660

Página 8 de 20

Assinado por 1 pessoa: JULIANA ANTUNES MUNIZ
Para verificar a validade das assinaturas, acesse <https://cajati.1doc.com.br/verificacao/89F8-C417-E4EC-BC8C> e informe o código 89F8-C417-E4EC-BC8C



Assinado por 4 pessoas: JAILTON PEREIRA DOS SANTOS, THAIS NOVAES RIBEIRO, LUIZ HENRIQUE KOGA e GABRIEL ORBELI FRANÇA
Para verificar a validade das assinaturas, acesse <https://cajati.1doc.com.br/verificacao/B2E3-80B6-327C-5A5A> e informe o código B2E3-80B6-327C-5A5A





PREFEITURA DO MUNICÍPIO DE CAJATI

Estado de São Paulo

www.cajati.sp.gov.br - compras@cajati.sp.gov.br

Divisão de Licitações e Contratos

(13) 3854-8700

compras@cajati.sp.gov.br



PREFEITURA MUNICIPAL DE CAJATI
ESTADO DE SÃO PAULO



SECRETARIA MUNICIPAL DE OBRAS E MOBILIDADE URBANA

Item	Descrição	Quantidade	Valor Unitário	Valor Total	
4. ACESSO					
4.1	DEMOIÇÃO MANUAL DE ALVENARIA DE ELEVAÇÃO OU ELEMENTO VAZADO, INCLUINDO REVESTIMENTO	M3	1,24	R\$ 81,76	
4.2	COBRE E ESPALHAMENTO DENTRO DA OBRA	M2	9,66	R\$ 51,45	
4.3	BROCA EM CONCRETO ARMADO DIÂMETRO DE 25 CM - COMPLETA	M	9,00	R\$ 86,57	
4.4	FORMA EM MADEIRA COMUM PARA ESTRUTURA	M2	9,54	R\$ 251,17	
4.5	ARRADURA EM BARRA DE AÇO CA-20 (A CUBO) F.Y.K - 300 MPA	KG	25,12	R\$ 10,41	
4.6	ARRADURA EM BARRA DE AÇO CA-20 (A CUBO) F.Y.K - 400 MPA	KG	8,93	R\$ 10,73	
4.7	CONCRETO PREPARADO NO LOCAL, FCK - 20 MPA	M3	0,44	R\$ 528,72	
4.8	LANÇAMENTO E ADENSAMENTO DE CONCRETO OU MASSA EM ESTRUTURA	M3	0,44	R\$ 119,07	
4.9	ALVENARIA DE EMBASAMENTO EM BLOCO DE CONCRETO DE 14 X 19 X 29 CM - CLASSE A	M3	3,28	R\$ 110,99	
4.10	ALVENARIA DE BLOCO DE CONCRETO DE VEDAÇÃO DE 14 CM - CLASSE C	M2	8,20	R\$ 94,20	
4.11	CHAPISCO	M2	16,40	R\$ 7,12	
4.12	EMBOCO COMUM	M2	16,40	R\$ 23,11	
4.13	REBOCO	M2	16,40	R\$ 13,32	
4.14	IMPERMEABILIZAÇÃO EM PINTURA DE ASFALTO OXIDADO COM SOLVENTES ORGÂNICOS, SOBRE MASSA	M2	16,40	R\$ 15,02	
4.15	LASTRO DE PEDRA BATAIDA	M2	0,61	R\$ 211,54	
4.16	FIBO COM REQUADRO EM CONCRETO SIMPLES COM CONTROLE DE FCK - 20 MPA	M3	1,22	R\$ 991,39	
				SUBTOTAL	R\$ 8.592,08
5. TROCA DO PISO					
5.1	DEMOIÇÃO MANUAL DE REVESTIMENTO EM MASSA DE PISO	M2	612,06	R\$ 10,22	
5.2	DEMOIÇÃO MANUAL DE RODAPÉ, SOLEIRA OU PETRIL EM MATERIAL CERÂMICO E/OU LADRILHO HIDRÁULICO, INCLUINDO A BASE	M	388,60	R\$ 3,07	
5.3	PIFO COM REQUADRO EM CONCRETO SIMPLES COM CONTROLE DE FCK - 20 MPA	M3	0,61	R\$ 991,39	
5.4	PETRIL E/OU SOLEIRA EM GRANITO, ESPESSURA DE 2 CM E LARGURA ATÉ 20 CM, ACABAMENTO POLIDO	M	23,40	R\$ 173,48	
5.5	REVESTIMENTO EM PORCELANATO ESMALADO ANTIDEBRANTE PARA ÁREA EXTERNA E AMBIENTE COM ALTO TRÁFEGO, GRUPO DE ABSORÇÃO BA, ASSEMENTADO COM ARGAMASSA COLANTE INDUSTRIALIZADA, REJUNTADO	M2	675,76	R\$ 132,82	
5.6	RODAPÉ EM PORCELANATO ESMALADO ANTIDEBRANTE PARA ÁREA EXTERNA E AMBIENTE COM ALTO TRÁFEGO, GRUPO DE ABSORÇÃO BA, ASSEMENTADO COM ARGAMASSA COLANTE INDUSTRIALIZADA, REJUNTADO	M	396,45	R\$ 28,70	
				SUBTOTAL	R\$ 147.110,02
6. ESCADARIAS					
6.1. PORTAS					
6.1.1	RETRADA DE FOLHA DE ESCADARIA EM MADEIRA	UN	14,00	R\$ 22,66	
6.1.2	PORTALISA COM BATEENTE MADEIRA - 80 X 230 CM	UN	1,00	R\$ 637,60	
6.1.3	PORTALISA DE MADEIRA INTERNA, RESISTENTE A UMIDADE (PM RI), PARA ACABAMENTO EM PINTURA, TIPO ACESSÍVEL, PADRÃO DIMENSIONAL MÉDIO-PESADO, COM FERROS, COMPLETO - 90 X 210 CM	UN	3,00	R\$ 807,12	
6.1.4	ESMALTE A BASE DE ÁGUA EM MADEIRA, INCLUSIVE PREPARO	M2	7,35	R\$ 48,90	
6.1.5	ESCADARIA COM MAÇANETA TIPO ALAVANCA EM AÇO INOXIAVEL PARA PORTA EXTERNA	UN	1,00	R\$ 314,90	
6.1.6	PORTA VISEZINHA DE ARRRE EM ALUMÍNIO, SOB MEDIDA	M2	23,94	R\$ 1.179,63	
6.1.7	PORTA DE ENTRADA DE CORREREM ALUMÍNIO, SOB MEDIDA	M2	2,10	R\$ 1.154,59	
6.1.8	VERGAS, CONTRAVERGAS E PILARETES DE CONCRETO ARMADO	M3	0,24	R\$ 1.820,89	
				SUBTOTAL	R\$ 44.230,99
6.2. JANELAS					
6.2.1	RETRADA DE ESCADARIA METÁLICA EM GERAL	M2	56,21	R\$ 31,72	
6.2.2	CAIXILHO EM ALUMÍNIO DE CORRER, SOB MEDIDA	M2	43,00	R\$ 858,84	
6.2.3	CAIXILHO EM ALUMÍNIO BASCULANTE, SOB MEDIDA	M2	0,48	R\$ 1.279,95	
6.2.4	CAIXILHO EM ALUMÍNIO PARA PELE DE VÍDRO, TIPO FACHADA	M2	2,29	R\$ 1.809,43	
6.2.5	CAIXILHO EM ALUMÍNIO MONTADA, SOB MEDIDA	M2	3,57	R\$ 1.007,94	
6.2.6	VÍDRO TEMPERADO INCLOR DE 9 MM	M2	49,29	R\$ 247,86	
6.2.7	VERGAS, CONTRAVERGAS E PILARETES DE CONCRETO ARMADO	M3	1,56	R\$ 1.820,89	
6.2.8	PETRIL E/OU SOLEIRA EM GRANITO, ESPESSURA DE 2 CM E LARGURA ATÉ 20 CM, ACABAMENTO POLIDO	M	52,00	R\$ 173,48	
				SUBTOTAL	R\$ 89.233,63
7. FECHAMENTO					
7.1	DEMOIÇÃO MANUAL DE CONCRETO SIMPLES	M3	0,45	R\$ 234,84	
7.2	DEMOIÇÃO MANUAL DE ALVENARIA DE ELEVAÇÃO OU ELEMENTO VAZADO, INCLUINDO REVESTIMENTO	M3	0,36	R\$ 81,76	
7.3	BROCA EM CONCRETO ARMADO DIÂMETRO DE 25 CM - COMPLETA	M	1,60	R\$ 80,12	
7.4	FORMA EM MADEIRA COMUM PARA ESTRUTURA	M2	2,20	R\$ 251,17	
7.5	ARRADURA EM BARRA DE AÇO CA-20 (A CUBO) F.Y.K - 300 MPA	KG	7,91	R\$ 10,41	
7.6	ARRADURA EM BARRA DE AÇO CA-20 (A CUBO) F.Y.K - 400 MPA	KG	2,61	R\$ 10,72	
7.7	CONCRETO PREPARADO NO LOCAL, FCK - 20 MPA	M3	0,14	R\$ 528,72	
7.8	LANÇAMENTO E ADENSAMENTO DE CONCRETO OU MASSA EM ESTRUTURA	M3	0,14	R\$ 119,07	
7.9	ALVENARIA DE BLOCO DE CONCRETO DE VEDAÇÃO DE 14 CM - CLASSE C	M3	1,57	R\$ 94,28	
7.10	CHAPISCO	M2	3,14	R\$ 7,12	
7.11	EMBOCO COMUM	M2	3,14	R\$ 23,11	
7.12	REBOCO	M2	3,14	R\$ 13,32	
7.13	RETRADA DE ENTELAMENTO METÁLICO EM GERAL	M2	124,54	R\$ 4,31	
7.14	RETRADA DE GUARDA-CORPO OU GRADIL EM GERAL	M2	30,00	R\$ 31,72	
7.15	RETRADA DE POSTE OU SISTEMA DE SUSTENTAÇÃO PARA ALAMBARDO OU FECHAMENTO	UN	26,00	R\$ 26,97	
7.16	GRADIL EM AÇO GALVANIZADO ELETROFUNDIDO, MALHA 65 X 132 MM E PINTURA ELETROSTÁTICA	M2	149,14	R\$ 475,89	
7.17	RETRADA DE ESCADARIA METÁLICA EM GERAL	M2	15,40	R\$ 31,72	
7.18	PORTÃO DE ARRREEM GRADE DE AÇO GALVANIZADO ELETROFUNDIDO, MALHA 65 X 132 MM, E PINTURA ELETROSTÁTICA	M2	4,70	R\$ 1.802,49	
7.19	PORTÃO DE CORRER EM GRADE DE AÇO GALVANIZADO ELETROFUNDIDO, MALHA 65 X 132 MM, E PINTURA ELETROSTÁTICA	M2	10,70	R\$ 1.195,03	
				SUBTOTAL	R\$ 118.780,24

Praça do Paço Municipal, nº 10 - Centro - CEP 11.950-000 - Cajati, SP
E-mail: obras@cajati.sp.gov.br - Telefone: (13) 3854-8660

Página 9 de 20

Assinado por 1 pessoa: JULIANA ANTUNES MUNIZ
Para verificar a validade das assinaturas, acesse <https://cajati.1doc.com.br/verificacao/89F8-C417-E4EC-BC8C> e informe o código 89F8-C417-E4EC-BC8C





PREFEITURA DO MUNICÍPIO DE CAJATI

Estado de São Paulo

www.cajati.sp.gov.br - compras@cajati.sp.gov.br

Divisão de Licitações e Contratos

(13) 3854-8700

compras@cajati.sp.gov.br



PREFEITURA MUNICIPAL DE CAJATI

ESTADO DE SÃO PAULO



SECRETARIA MUNICIPAL DE OBRAS E MOBILIDADE URBANA

Q.	Q.	DESCRIÇÃO	UN.	QTD.	VALOR UNITÁRIO (R\$)	VALOR TOTAL (R\$)	VALOR TOTAL (R\$)	VALOR TOTAL (R\$)
8.1	COHU	03.02.040	DEVOÇÃO MANUAL DE ALVENARIA DE ELEVAÇÃO OU ELEMENTO VAZADO, INCLUINDO REVESTIMENTO	MG	1,79	R\$ 81,76	R\$ 102,95	R\$ 184,69
8.2	COHU	03.01.040	DEVOÇÃO MANUAL DE CONCRETO ARMADO	MG	9,23	R\$ 436,80	R\$ 514,76	R\$ 126,45
8.3	COHU	34.13.021	CORTE, RECORTE E REMOÇÃO DE ÁRVORE INCLUSIVE AS FAZES - DIÂMETRO (DAP) > 15CM-20CM	UN	1,00	R\$ 782,20	R\$ 784,05	R\$ 984,95
8.4	SAURE	06-31-03	FORNECIMENTO DE TERRA, INCLUINDO ESCAVAÇÃO, CARREGA E TRANSPORTE ATÉ A DISTÂNCIA MÉDIA DE 1,9KM MEDIDO NO ALÍNEO COMPAZIADO	MG	5,43	R\$ 28,96	R\$ 36,47	R\$ 158,03
8.5	SAURE	01.02.02	CORTE E ESPALHAMENTO DENTRO DA OBRA	MG	11,72	R\$ 51,45	R\$ 64,79	R\$ 759,24
8.6	DNAPI	9492	EXECUÇÃO DE PASSEIO (CALÇADA) OU PISO DE CONCRETO COM CONCRETO MOLHADO IN LOCO, FERRO EM OBRA, ACABAMENTO CONVENCIONAL, ESPESURA 9 CM ARMADO Nº. 06/2022.	ME	3,75	R\$ 72,58	R\$ 91,38	R\$ 342,71
								SUBTOTAL R\$ 2.590,17
9.1	COHU	03.02.040	DEVOÇÃO MANUAL DE ALVENARIA DE ELEVAÇÃO OU ELEMENTO VAZADO, INCLUINDO REVESTIMENTO	MG	0,25	R\$ 81,76	R\$ 102,95	R\$ 25,50
9.2	COHU	14.10.111	ALVENARIA DE BLOCO DE CONCRETO DE VEDAÇÃO DE 14 CM- CLASSE C	ME	9,60	R\$ 94,20	R\$ 118,72	R\$ 94,98
9.3	COHU	17.02.030	CHAPISCO	ME	1,66	R\$ 7,12	R\$ 8,97	R\$ 14,35
9.4	COHU	17.02.130	EMBOCO COMUM	MG	1,66	R\$ 23,11	R\$ 26,10	R\$ 49,59
9.5	COHU	17.02.230	REBOCO	MG	1,66	R\$ 13,32	R\$ 16,77	R\$ 36,83
9.6	COHU	14.20.010	VERGAS, CONTRAVERGAS E PLARETES DE CONCRETO ARMADO	MG	0,06	R\$ 1.820,88	R\$ 2.202,83	R\$ 137,57
9.7	COHU	44.02.040	TAMPOANGADA EM GRANITO, COM FRONTAL, ESPESURA DE 2 CM, ACABAMENTO POLIDO	ME	9,60	R\$ 1.027,23	R\$ 1.293,82	R\$ 776,17
								SUBTOTAL R\$ 1.121,90
10.1	COHU	03.08.200	DEVOÇÃO MANUAL DE FERRELOS/VERGAS, INCLUSIVE DOMANTES METÁLICOS	ME	16,29	R\$ 6,75	R\$ 8,50	R\$ 136,47
10.2	COHU	14.30.450	TORNEIRA EM PLACA DE UPA 3/4" DE FERRO ACABAMENTO: RESISTÊNCIA AO FOGO 90 MINUTOS, ESPESURA 102/3MM - BST 1251MM	MG	52,98	R\$ 233,89	R\$ 219,64	R\$ 10.313,87
10.3	COHU	32.06.030	LÁ DE VIDRO 6/10 LÁ DE 100CM COM ESPESURA DE 2"	MG	32,59	R\$ 35,20	R\$ 44,42	R\$ 1.447,00
10.4	COHU	03.02.040	DEVOÇÃO MANUAL DE ALVENARIA DE ELEVAÇÃO OU ELEMENTO VAZADO, INCLUINDO REVESTIMENTO	MG	1,11	R\$ 81,76	R\$ 102,95	R\$ 114,27
								SUBTOTAL R\$ 12.113,81
11.1	COHU	03.01.040	DEVOÇÃO MANUAL DE CONCRETO ARMADO	MG	1,66	R\$ 408,80	R\$ 514,76	R\$ 852,44
11.2	COHU	03.02.040	DEVOÇÃO MANUAL DE ALVENARIA DE ELEVAÇÃO OU ELEMENTO VAZADO, INCLUINDO REVESTIMENTO	MG	0,18	R\$ 81,76	R\$ 102,95	R\$ 18,53
11.3	COHU	04.11.030	RETIRADA DE APARELHO SANITÁRIO INCLUINDO ACESSÓRIOS	UN	1,00	R\$ 44,70	R\$ 56,20	R\$ 56,20
11.4	COHU	04.11.130	RETIRADA DE TORNEIRA OU CHUVEIRO	UN	1,00	R\$ 7,79	R\$ 9,76	R\$ 9,76
11.5	COHU	03.08.200	DEVOÇÃO MANUAL DE FERRELOS/VERGAS, INCLUSIVE DOMANTES METÁLICOS	ME	4,20	R\$ 6,75	R\$ 8,50	R\$ 38,70
11.6	COHU	14.10.111	ALVENARIA DE BLOCO DE CONCRETO DE VEDAÇÃO DE 14 CM- CLASSE C	ME	4,20	R\$ 94,20	R\$ 118,72	R\$ 436,62
11.7	COHU	17.02.030	CHAPISCO	ME	8,40	R\$ 7,12	R\$ 8,97	R\$ 75,36
11.8	COHU	17.02.130	EMBOCO COMUM	MG	8,40	R\$ 23,11	R\$ 26,10	R\$ 244,44
11.9	COHU	17.02.230	REBOCO	MG	8,40	R\$ 13,32	R\$ 16,77	R\$ 146,87
11.10	COHU	18.06.102	PLACA CERÂMICA ESMALTADA PELO PARA ÁREA INTERNA, GRUPO DE ABSORÇÃO 800, RESISTÊNCIA QUÍMICA B, ASSENTADO COM ARGAMASSA COLASIA INDUSTRIALIZADA	ME	1,12	R\$ 48,05	R\$ 61,76	R\$ 69,17
11.11	COHU	18.06.410	REJUNTAMENTO EM PLACAS CERÂMICAS COM ARGAMASSA INDUSTRIALIZADA PARA REJUNTE, JUNTAS ACIMA DE 3 ATÉ 5 MM	MG	1,12	R\$ 13,21	R\$ 16,08	R\$ 18,43
11.12	COHU	45.01.030	TUBO DE PVC RÍGIDO SOLDÁVEL MARROM, DN= 25 MM (3/4), INCLUSIVE CONEXÕES	M	1,70	R\$ 31,06	R\$ 36,11	R\$ 66,49
11.13	COHU	45.01.050	TUBO DE PVC RÍGIDO SOLDÁVEL MARROM, DN= 50 MM (1 1/2"), INCLUSIVE CONEXÕES	M	1,70	R\$ 30,90	R\$ 63,05	R\$ 107,87
11.14	COHU	44.20.100	ENSGATE FLEXIVEL METÁLICO DN= 11/2"	UN	1,00	R\$ 32,15	R\$ 40,48	R\$ 40,48
11.15	COHU	44.20.230	SIFÃO DE METAL CROMADO DE 1" X 1/2"	UN	1,00	R\$ 193,49	R\$ 243,64	R\$ 243,64
11.16	COHU	44.01.740	LAVATORIO EM LOUÇA COM COLUNA SUSPensa	UN	1,00	R\$ 598,62	R\$ 755,04	R\$ 755,04
11.17	COHU	44.03.590	TORNEIRA DE MESA PARA PIA COM BICA MÓVEL E AREJADOR EM LATÃO FUNDIDO CROMADO	UN	1,00	R\$ 214,91	R\$ 270,91	R\$ 270,91
11.18	COHU	31.03.180	DISPENSER TOALHEIRO EM ABS. PARA FOLHAS	UN	1,00	R\$ 62,90	R\$ 79,32	R\$ 79,32
11.19	COHU	31.03.130	SABONETEIRA TIPO DISPENSER, PARA REFI. DE 800 ML	UN	1,00	R\$ 86,84	R\$ 86,17	R\$ 86,17
								SUBTOTAL R\$ 3.667,42
12.1	COHU	03.01.040	DEVOÇÃO MANUAL DE CONCRETO ARMADO	MG	0,08	R\$ 408,80	R\$ 514,76	R\$ 38,61
12.2	COHU	44.02.040	TAMPOANGADA EM GRANITO, COM FRONTAL, ESPESURA DE 2 CM, ACABAMENTO POLIDO	ME	1,50	R\$ 1.027,23	R\$ 1.293,82	R\$ 1.340,63
								SUBTOTAL R\$ 1.979,01
13.1	COHU	14.10.111	ALVENARIA DE BLOCO DE CONCRETO DE VEDAÇÃO DE 14 CM- CLASSE C	ME	1,66	R\$ 94,20	R\$ 118,72	R\$ 199,47
13.2	COHU	17.02.030	CHAPISCO	ME	3,36	R\$ 7,12	R\$ 8,97	R\$ 30,10
13.3	COHU	17.02.130	EMBOCO COMUM	MG	3,36	R\$ 23,11	R\$ 26,10	R\$ 67,78
13.4	COHU	17.02.230	REBOCO	MG	3,36	R\$ 13,32	R\$ 16,77	R\$ 66,26
								SUBTOTAL R\$ 383,72
14.1	COHU	03.02.040	DEVOÇÃO MANUAL DE ALVENARIA DE ELEVAÇÃO OU ELEMENTO VAZADO, INCLUINDO REVESTIMENTO	MG	5,69	R\$ 81,76	R\$ 102,95	R\$ 565,27
14.2	COHU	14.10.101	ALVENARIA DE BLOCO DE CONCRETO DE VEDAÇÃO DE 9 CM- CLASSE C	ME	1,68	R\$ 75,25	R\$ 93,53	R\$ 165,53
14.3	COHU	17.02.030	CHAPISCO	ME	3,36	R\$ 7,12	R\$ 8,97	R\$ 30,10
14.4	COHU	17.02.130	EMBOCO COMUM	MG	3,36	R\$ 23,11	R\$ 26,10	R\$ 67,78
14.5	COHU	17.02.230	REBOCO	MG	3,36	R\$ 13,32	R\$ 16,77	R\$ 66,26
14.6	COHU	04.11.030	RETIRADA DE BANCADA INCLUINDO PERTENCES	MG	1,10	R\$ 63,44	R\$ 70,88	R\$ 87,87
14.7	COHU	04.11.020	RETIRADA DE APARELHO SANITÁRIO INCLUINDO ACESSÓRIOS	UN	2,00	R\$ 44,70	R\$ 96,20	R\$ 112,58
14.8	COHU	04.11.060	RETIRADA DE REGISTRO OU VALVULA EMBUTIDOS	UN	4,00	R\$ 57,14	R\$ 71,35	R\$ 287,50
14.9	COHU	45.01.020	TUBO DE PVC RÍGIDO SOLDÁVEL MARROM, DN= 25 MM (3/4), INCLUSIVE CONEXÕES	M	36,15	R\$ 31,06	R\$ 36,11	R\$ 1.413,83
14.10	COHU	44.20.100	ENSGATE FLEXIVEL METÁLICO DN= 1 1/2"	UN	10,00	R\$ 32,15	R\$ 40,48	R\$ 404,80

Praça do Paço Municipal, nº 10 - Centro - CEP 11.950-000 - Cajati, SP
E-mail: obras@cajati.sp.gov.br - Telefone: (13) 3854-8660

Página 10 de 20

Assinado por 1 pessoa: JULIANA ANTUNES MUNIZ

Para verificar a validade das assinaturas, acesse <https://cajati.1doc.com.br/verificacao/89F8-C417-E4EC-BC8C> e informe o código 89F8-C417-E4EC-BC8C





PREFEITURA DO MUNICÍPIO DE CAJATI

Estado de São Paulo

www.cajati.sp.gov.br - compras@cajati.sp.gov.br

Divisão de Licitações e Contratos

(13) 3854-8700

compras@cajati.sp.gov.br



PREFEITURA MUNICIPAL DE CAJATI ESTADO DE SÃO PAULO



SECRETARIA MUNICIPAL DE OBRAS E MOBILIDADE URBANA

14.11	COHU	44.02.062	TAMPOBANDEJA EM GRANITO, COM FRONTAL, ESPESSURA DE 2 CM	MG	1,46	R\$ 1.027,33	R\$ 1.203,82	R\$ 1.888,09	
14.12	COHU	44.01.270	CUBA DE LOUÇA DE EMBUTIDA OVAL	UN	5,00	R\$ 134,85	R\$ 169,55	R\$ 847,75	
14.13	COHU	31.01.643	TORNEIRA DE MESA AUTOMÁTICA, ACOMODAMENTO HIDROMECÂNICO EM LATÃO CROMADO, DN- 1/2 OU 3/4	UN	5,00	R\$ 148,64	R\$ 187,17	R\$ 939,85	
14.14	COHU	44.01.200	MICROTORO DE LOUÇA BIFORNADO AUTO-ASPIANTE	UN	2,00	R\$ 493,64	R\$ 699,00	R\$ 1.218,00	
14.15	COHU	47.04.090	VALVULA DE MICTORO ANTI-REBOLO, DN- 3/4	UN	2,00	R\$ 587,29	R\$ 739,72	R\$ 1.479,04	
14.16	COHU	31.20.200	SIFÃO DE METAL CROMADO DE 1/2 X2	UN	7,00	R\$ 172,14	R\$ 216,76	R\$ 1.517,32	
14.17	COHU	45.02.050	TUBO DE PVC RÍGIDO BRANCO P/B COM VÍROLA E ANEL DE BORRACHA, LINHA ESGOTO SÉRIE NORMAL, DN- 50 MM, INCLUSIVE CONEXÕES	M	15,57	R\$ 45,79	R\$ 57,05	R\$ 1.128,21	
14.18	COHU	45.02.070	TUBO DE PVC RÍGIDO BRANCO P/B COM VÍROLA E ANEL DE BORRACHA, LINHA ESGOTO SÉRIE NORMAL, DN- 100 MM, INCLUSIVE CONEXÕES	M	26,91	R\$ 78,91	R\$ 99,26	R\$ 2.524,03	
14.19	COHU	49.01.030	CAIXA SIFONADA DE PVC RÍGIDO DE 100 X 150 X 90 MM, COM GRELHA	UN	3,00	R\$ 96,47	R\$ 125,29	R\$ 374,75	
14.20	COHU	41.020	CAIXA DE CONCRETO ARMADO PRE-MOLDADO, COM FUNDO E TAMPA, DIMENSÕES DE 0,60 X 0,90 X 0,30 M	UN	3,00	R\$ 482,82	R\$ 607,57	R\$ 1.823,91	
14.21	COHU	47.02.050	REGISTRO DE GAVETA EM LATÃO FUNDIDO CROMADO COM CANOPLA, DN- 1/2 LINHA ESPECIAL	UN	4,00	R\$ 195,83	R\$ 245,59	R\$ 999,06	
14.22	COHU	44.01.830	BACIA SIFONADA COM CAIXA DE DESCARGA, ACOPLADA COM TAMPA - 6 LITROS	UN	5,00	R\$ 1.099,23	R\$ 1.384,15	R\$ 6.030,70	
14.23	COHU	18.08.102	PLACA CERÂMICA ESMALTADA PELO PARA ÁREA INTERNA, GRUPO DE ABSORÇÃO BIB, RESISTÊNCIA QUÍMICA B, ASSENTADO COM ARGAMASSA COLANTE INDUSTRIALIZADA	MG	77,94	R\$ 46,00	R\$ 61,76	R\$ 4.799,08	
14.24	COHU	18.06.410	REJUNTAMENTO EM PLACAS CERÂMICAS COM ARGAMASSA INDUSTRIALIZADA PARA REJUNTE, JUNTAS ACIMA DE 3 ATE 5 MM	MG	77,94	R\$ 13,21	R\$ 16,53	R\$ 1.201,15	
14.25	COHU	14.300.10	DIVISÓRIA EM PLACAS DE GRAMITO COM ESPESSURA DE 3 CM	MG	14,78	R\$ 1.214,99	R\$ 1.529,92	R\$ 22.012,22	
14.26	COHU	44.03.090	DISPENSER PAPEL HIGIÊNICO EM ABS PARA ROLÃO 300 / 800 M, COM VISCOR	UN	5,00	R\$ 75,06	R\$ 94,32	R\$ 472,60	
14.27	COHU	44.03.180	DISPENSER TOALHEIRA EM ABS, PARA FOLHAS	UN	5,00	R\$ 82,90	R\$ 70,32	R\$ 396,60	
14.28	COHU	44.03.100	SABONETEIRA TIPO DISPENSER, PARA REFIL DE 800 ML	UN	5,00	R\$ 96,84	R\$ 64,17	R\$ 420,65	
14.29	COHU	35.04.010	ESPELHO EM VIDRO CRISTAL USO, ESPESSURA DE 4 MM	MG	1,52	R\$ 602,79	R\$ 799,02	R\$ 1.365,21	
								SUBTOTAL	R\$ 56.371,28
15	15. D.M.L. / DEPOSITO								
15.1	COHU	03.08.200	DESMOLDO MANOEL DE PINOS UNIFORMES, INCLUSIVE MORTANTES E REJUNTOS	MG	8,52	R\$ 6,75	R\$ 8,50	R\$ 72,42	
15.2	COHU	14.10.101	ALVENARIA DE BLOCO DE CONCRETO DE VEDAÇÃO DE 9 CM - CLASSE C	MG	10,20	R\$ 78,25	R\$ 98,78	R\$ 1.005,01	
15.3	COHU	17.02.030	CHAPISCO	MG	20,40	R\$ 7,12	R\$ 8,97	R\$ 182,90	
15.4	COHU	17.02.130	EMBOÇO COMUM	MG	20,40	R\$ 22,11	R\$ 20,10	R\$ 502,64	
15.5	COHU	17.02.220	REBOÇO	MG	20,40	R\$ 13,92	R\$ 16,77	R\$ 342,11	
15.6	COHU	18.06.102	PLACA CERÂMICA ESMALTADA PELO PARA ÁREA INTERNA, GRUPO DE ABSORÇÃO BIB, RESISTÊNCIA QUÍMICA B, ASSENTADO COM ARGAMASSA COLANTE INDUSTRIALIZADA	MG	34,00	R\$ 45,05	R\$ 61,76	R\$ 1.482,24	
15.7	COHU	18.06.410	REJUNTAMENTO EM PLACAS CERÂMICAS COM ARGAMASSA INDUSTRIALIZADA PARA REJUNTE, JUNTAS ACIMA DE 3 ATE 5 MM	MG	24,00	R\$ 13,21	R\$ 16,53	R\$ 399,12	
15.8	COHU	44.02.062	TAMPOBANDEJA EM GRANITO, COM FRONTAL, ESPESSURA DE 2 CM	MG	1,20	R\$ 1.027,33	R\$ 1.203,82	R\$ 1.552,34	
15.9	COHU	44.05.200	TANQUE EM AÇO INOXIDÁVEL	UN	1,00	R\$ 1.345,10	R\$ 1.697,53	R\$ 1.997,53	
15.10	COHU	44.03.400	TORNEIRA CURTA COM ROSCA PARA USO GERAL, EM LATÃO FUNDIDO CROMADO, DN- 3/4	UN	1,00	R\$ 52,91	R\$ 72,02	R\$ 72,90	
15.11	COHU	45.01.030	TUBO DE PVC RÍGIDO SOLDÁVEL MARRON, DN- 25 MM, (3/4), INCLUSIVE CONEXÕES	M	3,65	R\$ 31,00	R\$ 36,11	R\$ 142,75	
15.12	COHU	44.20.230	SIFÃO DE METAL CROMADO DE 1" X 1/2"	UN	1,00	R\$ 193,49	R\$ 243,64	R\$ 243,64	
15.13	COHU	45.02.090	TUBO DE PVC RÍGIDO BRANCO P/B COM VÍROLA E ANEL DE BORRACHA, LINHA ESGOTO SÉRIE NORMAL, DN- 50 MM, INCLUSIVE CONEXÕES	M	6,50	R\$ 45,79	R\$ 57,05	R\$ 374,73	
15.14	COHU	49.01.030	CAIXA SIFONADA DE PVC RÍGIDO DE 100 X 150 X 90 MM, COM GRELHA	UN	1,00	R\$ 96,47	R\$ 125,29	R\$ 125,29	
15.15	SINAPI	41827	CAIXA DE CONCRETO ARMADO PRE-MOLDADO, COM FUNDO E TAMPA, DIMENSÕES DE 0,30 X 0,30 X 0,30 M	UN	2,00	R\$ 200,78	R\$ 260,59	R\$ 520,70	
15.16	COHU	44.04.030	PRATELEIRA EM GRANITO COM ESPESSURA DE 2 CM	MG	3,60	R\$ 608,16	R\$ 787,06	R\$ 2.781,02	
								SUBTOTAL	R\$ 11.580,81
16	16. LAVANDERIA								
16.1	COHU	04.11.020	RETIRADA DE APARELHO SANITÁRIO INCLUIDO ACESSÓRIOS	UN	3,00	R\$ 44,70	R\$ 26,29	R\$ 168,87	
16.2	COHU	04.11.030	RETIRADA DE BANDEJA INCLUIDO PERTENCENES	MG	0,42	R\$ 83,44	R\$ 70,98	R\$ 33,56	
16.3	COHU	04.11.120	RETIRADA DE TORNEIRA OU CHUVEIRO	UN	3,00	R\$ 7,75	R\$ 9,76	R\$ 29,28	
16.4	COHU	04.11.040	RETIRADA DE REGISTRO OU VALVULA EMBUTIDOS	UN	2,00	R\$ 57,14	R\$ 71,30	R\$ 143,50	
16.5	COHU	18.06.102	PLACA CERÂMICA ESMALTADA PELO PARA ÁREA INTERNA, GRUPO DE ABSORÇÃO BIB, RESISTÊNCIA QUÍMICA B, ASSENTADO COM ARGAMASSA COLANTE INDUSTRIALIZADA	MG	10,80	R\$ 45,05	R\$ 61,76	R\$ 667,01	
16.6	COHU	18.06.410	REJUNTAMENTO EM PLACAS CERÂMICAS COM ARGAMASSA INDUSTRIALIZADA PARA REJUNTE, JUNTAS ACIMA DE 3 ATE 5 MM	MG	10,80	R\$ 13,21	R\$ 16,53	R\$ 179,60	
16.7	COHU	44.02.062	TAMPOBANDEJA EM GRANITO, COM FRONTAL, ESPESSURA DE 2 CM	MG	1,32	R\$ 1.027,33	R\$ 1.203,82	R\$ 1.707,58	
16.8	COHU	44.05.200	TANQUE EM AÇO INOXIDÁVEL	UN	2,00	R\$ 1.345,10	R\$ 1.697,53	R\$ 3.395,06	
16.9	COHU	44.03.400	TORNEIRA CURTA COM ROSCA PARA USO GERAL, EM LATÃO FUNDIDO CROMADO, DN- 3/4	UN	2,00	R\$ 52,91	R\$ 72,02	R\$ 145,84	
16.10	COHU	45.01.030	TUBO DE PVC RÍGIDO SOLDÁVEL MARRON, DN- 25 MM, (3/4), INCLUSIVE CONEXÕES	M	2,00	R\$ 31,00	R\$ 36,11	R\$ 78,22	
16.11	COHU	45.02.090	TUBO DE PVC RÍGIDO BRANCO P/B COM VÍROLA E ANEL DE BORRACHA, LINHA ESGOTO SÉRIE NORMAL, DN- 50 MM, INCLUSIVE CONEXÕES	M	4,50	R\$ 45,79	R\$ 57,05	R\$ 229,43	
16.12	COHU	44.20.230	SIFÃO DE METAL CROMADO DE 1" X 1/2"	UN	2,00	R\$ 193,49	R\$ 243,64	R\$ 487,28	
16.13	COHU	49.01.030	CAIXA SIFONADA DE PVC RÍGIDO DE 100 X 150 X 90 MM, COM GRELHA	UN	2,00	R\$ 96,47	R\$ 125,29	R\$ 250,50	
								SUBTOTAL	R\$ 7.546,12
17	17. ATIVIDADE EM GRUPO								
17.1	COHU	02.01.020	DEMOÇÃO MANUAL DE CONCRETO SIMPLES	MG	0,55	R\$ 224,84	R\$ 283,12	R\$ 155,54	
17.2	COHU	06.02.020	ESCALAFÃO MANOEL EM BLOCOS DE 1" E 2" DE LARGURA EM VIDRO CRISTAL 1,5 M	MG	0,24	R\$ 91,32	R\$ 77,21	R\$ 28,06	
17.3	COHU	12.01.021	BROCA EM CONCRETO ARMADO DIÂMETRO DE 20 CM - COMPLETA	M	4,00	R\$ 65,57	R\$ 83,88	R\$ 335,32	
17.4	COHU	09.01.030	FORMA EM MADEIRA COULUM PARA FUNDAÇÃO	MG	2,70	R\$ 105,59	R\$ 132,95	R\$ 378,97	
17.5	COHU	09.01.030	FORMA EM MADEIRA COULUM PARA ESTRUTURA	MG	7,65	R\$ 261,17	R\$ 328,87	R\$ 2.515,88	
17.6	COHU	10.01.040	ARRADURA EM BARRA DE AÇO CA-50 (A OU B) FVK - 500 MPA	KG	31,08	R\$ 10,41	R\$ 13,11	R\$ 407,61	
17.7	COHU	10.01.060	ARRADURA EM BARRA DE AÇO CA-60 (A OU B) FVK - 600 MPA	KG	11,04	R\$ 10,72	R\$ 12,50	R\$ 149,09	
17.8	COHU	11.03.090	CONCRETO PREPARADO LOCAL, FCK - 20 MPa	MG	0,54	R\$ 526,72	R\$ 665,77	R\$ 359,52	
17.9	COHU	11.16.040	LANÇAMENTO E ADENSAMENTO DE CONCRETO OU MASSA EM FUNDAÇÃO	MG	0,20	R\$ 172,30	R\$ 217,06	R\$ 45,95	
17.10	COHU	11.16.060	LANÇAMENTO E ADENSAMENTO DE CONCRETO OU MASSA EM ESTRUTURA	MG	0,34	R\$ 115,07	R\$ 149,93	R\$ 56,40	
17.11	COHU	17.05.030	FIBRO COM REGULADOR EM CONCRETO SIMPLES SEM CONTROLE DE FCK	MG	0,59	R\$ 913,07	R\$ 1.168,79	R\$ 877,77	
								SUBTOTAL	R\$ 5.080,48

Praça do Paço Municipal, nº 10 - Centro - CEP 11.950-000 - Cajati, SP
E-mail: obras@cajati.sp.gov.br - Telefone: (13) 3854-8660

Página 11 de 20

Assinado por 1 pessoa: JULIANA ANTUNES MUNIZ

Para verificar a validade das assinaturas, acesse <https://cajati.1doc.com.br/verificacao/89F8-C417-E4EC-BC8C> e informe o código 89F8-C417-E4EC-BC8C





PREFEITURA DO MUNICÍPIO DE CAJATI

Estado de São Paulo

www.cajati.sp.gov.br - compras@cajati.sp.gov.br

Divisão de Licitações e Contratos

(13) 3854-8700

compras@cajati.sp.gov.br



PREFEITURA MUNICIPAL DE CAJATI
ESTADO DE SÃO PAULO



SECRETARIA MUNICIPAL DE OBRAS E MOBILIDADE URBANA

18		18		SANTARIOS ACESSÍVEIS							
18.1	COJU	03.02.040	DEMOÇÃO MANUAL DE ALVENARIA DE ELEVAÇÃO OU ELEMENTO VAZADO, INCLUINDO REVESTIMENTO	MG	1,16	R\$	81,76	R\$	102,95	R\$	119,09
18.2	COJU	12.01.021	BARRA EM CONCRETO ARMADO DIÂMETRO DE 20 CM - COMPLETA	M	2,00	R\$	86,57	R\$	83,89	R\$	167,66
18.3	COJU	09.01.030	FORMA EM MADEIRA COMUM PARA ESTRUTURA	MG	2,70	R\$	291,17	R\$	229,87	R\$	897,96
18.4	COJU	13.01.040	ARRADURA EM BARRA DE AÇO CA-50 (A QUÍ) FYK = 500 MPa	KO	7,77	R\$	10,41	R\$	15,11	R\$	171,85
18.5	COJU	13.01.040	ARRADURA EM BARRA DE AÇO CA-50 (A QUÍ) FYK = 600 MPa	KO	2,76	R\$	10,72	R\$	13,30	R\$	37,77
18.6	COJU	11.03.090	CONCRETO PREPARADO LOCAL, FCK = 20 MPa	MG	0,14	R\$	328,73	R\$	665,77	R\$	89,88
18.7	COJU	11.18.060	LANÇAMENTO E ADENSAMENTO DE CONCRETO OU MASSA EM ESTRUTURA	MG	0,14	R\$	110,07	R\$	149,93	R\$	28,24
18.8	COJU	14.10.111	ALVENARIA DE BLOCO DE CONCRETO DE VEDAÇÃO DE 14 CM - CLASSE C	MG	8,70	R\$	94,28	R\$	118,72	R\$	1.032,88
18.9	COJU	17.02.029	CHAPISCO	MG	20,10	R\$	7,12	R\$	8,97	R\$	190,30
18.10	COJU	17.02.129	EMBOCO COMUM	MG	20,10	R\$	23,11	R\$	25,10	R\$	584,91
18.11	COJU	17.02.229	REBOCO	MG	20,10	R\$	13,32	R\$	16,77	R\$	327,08
18.12	COJU	04.11.060	RETRADA DE REGISTRO OU VALVULA EMBUTIDOS	UN	6,00	R\$	75,14	R\$	71,95	R\$	431,70
18.13	COJU	04.11.120	RETRADA DE TORNEIRA OU CHLVERO	UN	4,00	R\$	7,75	R\$	9,70	R\$	39,04
18.14	COJU	03.04.030	DEMOÇÃO MANUAL DE REVESTIMENTO CERÂMICO, INCLUINDO A BASE	MG	25,12	R\$	12,29	R\$	15,44	R\$	387,89
18.15	COJU	18.06.102	PLACA CERÂMICA ESMALTADA PE-5 PARA ÁREA INTERNA, GRUPO DE ABSORÇÃO B.I.B., RESISTÊNCIA QUÍMICA B, ASSORTADO COM ARGAMASSA SOLANTE INDUSTRIALIZADA	MG	66,31	R\$	65,05	R\$	61,76	R\$	4.069,51
18.16	COJU	18.06.410	REJUNTAMENTO EM PLACAS CERÂMICAS COM ARGAMASSA INDUSTRIALIZADA PARA REJUNTE, JUNTAS ACIMA DE 3 ATE 5 MM	MG	88,31	R\$	13,21	R\$	16,69	R\$	1.102,74
18.17	COJU	04.11.020	RETRADA DE APARELHO SANITÁRIO INCLUINDO ACESSÓRIOS	UN	4,00	R\$	44,70	R\$	59,29	R\$	225,16
18.18	COJU	46.01.020	TUBO DE PVC RÍGIDO SOLDÁVEL MARRON, DN= 25 MM, (3x1), INCLUSIVE CONEXÕES	M	12,70	R\$	31,06	R\$	35,11	R\$	496,70
18.19	COJU	46.02.050	TUBO DE PVC RÍGIDO BRANCO P/B COM VÍROLA E ANEL DE BORRACHA, LIMA ESQOTO SÉRIE NORMAL, DN= 30 MM, INCLUSIVE CONEXÕES	M	7,95	R\$	45,70	R\$	57,85	R\$	458,38
18.20	COJU	46.02.070	TUBO DE PVC RÍGIDO BRANCO P/B COM VÍROLA E ANEL DE BORRACHA, LIMA ESQOTO SÉRIE NORMAL, DN= 108 MM, INCLUSIVE CONEXÕES	M	11,00	R\$	78,91	R\$	90,36	R\$	1.002,98
18.21	COJU	47.02.050	REGISTRO DE GAVETA EM LATÃO FUNDIDO CROMADO COM CANPLA, DN= 1 1/2 - LIMA ESQOTO	UN	3,00	R\$	195,83	R\$	246,59	R\$	729,77
18.22	COJU	49.01.030	CAIXA SIFONADA DE PVC RÍGIDO DE 100 X 150 X 50 MM COM GRELHA	UN	3,00	R\$	88,47	R\$	125,25	R\$	375,72
18.23	COJU	30.08.040	SACIA SIFONADA DE LOUÇA PARA PESSOAS COM MOBILIDADE REDUZIDA - CAPACIDADE DE 6 LITROS	UN	3,00	R\$	1.201,64	R\$	1.513,11	R\$	4.529,03
18.24	COJU	44.20.280	TAMPA DE PLÁSTICO PARA BACA SANITÁRIA	UN	3,00	R\$	45,92	R\$	51,39	R\$	154,59
18.25	COJU	30.08.040	LAVATÓRIO DE LOUÇA PARA CANTO SEM COLUNA PARA PESSOAS COM MOBILIDADE REDUZIDA	UN	3,00	R\$	1.882,21	R\$	2.118,24	R\$	6.354,72
18.26	COJU	31.03.720	TORNEIRA DE MESA PARA LAVATÓRIO, ACIONAMENTO HIDROMECÂNICO COM ALAVANCA, REGISTRO INTEGRADO REGULADOR DE VAZÃO EM LATÃO CROMADO, DN= 1 1/2	UN	3,00	R\$	763,85	R\$	961,35	R\$	2.884,05
18.27	COJU	31.03.100	ENSATE FLEXÍVEL METÁLICO DN= 1 1/2	UN	6,00	R\$	32,15	R\$	40,46	R\$	240,88
18.28	COJU	30.01.000	BARRA DE APOIO RETA, PARA PESSOAS COM MOBILIDADE REDUZIDA, EM TUBO DE AÇO INOXIDÁVEL DE 1 1/2 X 800 MM	UN	8,00	R\$	176,10	R\$	221,75	R\$	1.774,00
18.29	COJU	30.01.061	BARRA DE APOIO LATERAL PARA LAVATÓRIO, PARA PESSOAS COM MOBILIDADE REDUZIDA, EM TUBO DE AÇO INOXIDÁVEL, DE 1 1/4", COM PRIFIMENTO 25 A 30 CM	UN	6,00	R\$	178,19	R\$	224,34	R\$	1.348,04
18.30	COJU	30.06.000	PLACA DE IDENTIFICAÇÃO EM ALUMÍNIO PARA VAO, COM DESENHO UNIVERSAL DE ACESSIBILIDADE	UN	3,00	R\$	36,50	R\$	46,00	R\$	138,00
18.31	COJU	26.04.010	ESPELHO EM VIDRO CRISTAL LISO, ESPESSURA DE 4 MM	MG	0,60	R\$	602,78	R\$	759,03	R\$	375,11
18.32	COJU	44.03.050	DISPENSER PAPEL HIGIÊNICO EM ABS PARA ROLÃO 300 / 800 M, COM VISCOR	UN	3,00	R\$	75,06	R\$	94,92	R\$	283,56
18.33	COJU	44.03.180	DISPENSER TOALHEIRO EM ABS, PARA FOLHAS	UN	3,00	R\$	82,99	R\$	76,32	R\$	237,08
18.34	COJU	44.03.130	SABONETEIRA TIPO DISPENSER, PARA REFL. DE 800 ML	UN	3,00	R\$	86,84	R\$	84,17	R\$	252,51
									SUBTOTAL	R\$	31.687,84
19		19		RAMPAS DE ACESSIBILIDADE							
19.1		19.1		RAMPAS DE ACESSIBILIDADE 1							
19.1.1	COJU	03.01.020	DEMOÇÃO MANUAL DE CONCRETO SIMPLES	MG	0,77	R\$	224,84	R\$	283,12	R\$	218,53
19.1.2	COJU	11.18.040	LASTRO DE PEDRA BRITADA	MG	1,03	R\$	211,54	R\$	266,57	R\$	273,20
19.1.3	COJU	17.05.070	PISO COM REGULADOR EM CONCRETO SIMPLES COM CONTROLE DE FCK= 20 MPa	MG	0,68	R\$	991,39	R\$	1.248,36	R\$	953,68
19.1.4	FDE	06.03.062	DO-28 CORRIMÃO DUPLO COM MONTANTE VERTICAL AÇO INOX FORNECIDO E INSTALADO	m	6,90	R\$	903,56	R\$	1.127,77	R\$	7.850,61
									SUBTOTAL	R\$	9.196,92
19.2		19.2		RAMPAS DE ACESSIBILIDADE 2							
19.2.1	COJU	03.01.020	DEMOÇÃO MANUAL DE CONCRETO SIMPLES	MG	0,22	R\$	224,84	R\$	283,12	R\$	61,45
19.2.2	COJU	11.18.040	LASTRO DE PEDRA BRITADA	MG	0,11	R\$	211,54	R\$	266,27	R\$	38,77
19.2.3	COJU	17.05.070	PISO COM REGULADOR EM CONCRETO SIMPLES COM CONTROLE DE FCK= 20 MPa	MG	0,11	R\$	991,39	R\$	1.248,26	R\$	134,62
19.2.4	FDE	06.03.062	DO-28 CORRIMÃO DUPLO COM MONTANTE VERTICAL AÇO INOX FORNECIDO E INSTALADO	m	1,50	R\$	903,56	R\$	1.127,77	R\$	1.708,68
									SUBTOTAL	R\$	1.931,40
20		20		ADEQUAÇÃO DOS BENS							
20.1	COJU	03.01.020	DEMOÇÃO MANUAL DE CONCRETO SIMPLES	MG	0,66	R\$	224,84	R\$	283,12	R\$	185,52
20.2	COJU	03.02.040	DEMOÇÃO MANUAL DE ALVENARIA DE ELEVAÇÃO OU ELEMENTO VAZADO, INCLUINDO REVESTIMENTO	MG	0,24	R\$	81,76	R\$	102,95	R\$	28,12
20.3	COJU	46.01.020	TUBO DE PVC RÍGIDO SOLDÁVEL MARRON, DN= 25 MM, (3x1), INCLUSIVE CONEXÕES	M	48,80	R\$	31,06	R\$	35,11	R\$	1.508,57
20.4	SINAPI	41927	CAIXA DE CONCRETO ARMADO PRE-MOLDADO, COM FUNDO E TAMPA, DIMENSÕES DE 0,30 X 0,30 X 0,30 M	UN	13,90	R\$	206,70	R\$	289,05	R\$	3.284,56
20.5	COJU	46.02.050	TUBO DE PVC RÍGIDO BRANCO P/B COM VÍROLA E ANEL DE BORRACHA, LIMA ESQOTO SÉRIE NORMAL, DN= 30 MM, INCLUSIVE CONEXÕES	M	90,46	R\$	45,70	R\$	57,85	R\$	5.723,07
20.6	COJU	11.03.090	CONCRETO PREPARADO LOCAL, FCK = 20 MPa	MG	0,10	R\$	328,73	R\$	665,77	R\$	64,88
20.7	COJU	17.02.029	CHAPISCO	MG	4,88	R\$	7,12	R\$	8,97	R\$	43,77
20.8	COJU	17.02.129	EMBOCO COMUM	MG	4,88	R\$	23,11	R\$	25,10	R\$	142,01
20.9	COJU	17.02.229	REBOCO	MG	4,88	R\$	13,32	R\$	16,77	R\$	81,84
20.10	COJU	17.05.070	PISO COM REGULADOR EM CONCRETO SIMPLES COM CONTROLE DE FCK= 20 MPa	MG	0,60	R\$	991,39	R\$	1.248,36	R\$	744,57
									SUBTOTAL	R\$	12.315,20

Praça do Paço Municipal, nº 10 - Centro - CEP 11.950-000 - Cajati, SP
E-mail: obras@cajati.sp.gov.br - Telefone: (13) 3854-8660

Página 12 de 20

Assinado por 1 pessoa: JULIANA ANTUNES MUNIZ

Para verificar a validade das assinaturas, acesse https://cajati.1doc.com.br/verificacao/89F8-C417-E4EC-BC8C e informe o código 89F8-C417-E4EC-BC8C





PREFEITURA DO MUNICÍPIO DE CAJATI

Estado de São Paulo

www.cajati.sp.gov.br - compras@cajati.sp.gov.br

Divisão de Licitações e Contratos

(13) 3854-8700

compras@cajati.sp.gov.br



PREFEITURA MUNICIPAL DE CAJATI ESTADO DE SÃO PAULO

SECRETARIA MUNICIPAL DE OBRAS E MOBILIDADE URBANA



21. TROCA DA COBERTURA							
21.1	COHU	04.03.04	RETIRADA DE TELHAMENTO PERFIL E MATERIAL QUALQUER EXCETO BARRO	ME	608,11	R\$ 5,10	R\$ 3.101,81
21.2	COHU	04.02.70	RETIRADA DE ESTRUTURA EM MADEIRA TESSOURA- TELHAS PERFIL QUALQUER	ME	574,48	R\$ 20,39	R\$ 11.705,30
21.3	COHU	04.02.140	RETIRADA DE ESTRUTURA METALICA	KO	228,96	R\$ 2,37	R\$ 542,54
21.4	COHU	04.03.040	RETIRADA DE CUMBEIRA, ESPIGÃO OU RUFO PERFIL QUALQUER	M	83,29	R\$ 10,22	R\$ 851,54
21.5	COHU	14.10.111	ALVENARIA DE BLOCO DE CONCRETO DE VEDAÇÃO DE 10 CM - CLASSE C	MG	13,70	R\$ 94,28	R\$ 1.291,48
21.6	COHU	17.02.020	CHAPISCO	MG	31,39	R\$ 7,12	R\$ 223,30
21.7	COHU	17.02.120	EMBOCO COMUM	MG	31,39	R\$ 23,11	R\$ 725,61
21.8	COHU	17.02.220	REBOCO	MG	31,39	R\$ 13,92	R\$ 437,19
21.9	COHU	15.03.000	FORNECIMENTO E MONTAGEM DE ESTRUTURA EM AÇO ASTM-A36, SEM PINTURA	KO	4329,57	R\$ 20,59	R\$ 89.189,42
21.10	COHU	33.11.050	ESMALTE A BASE ÁGUA EM SUPERFÍCIE METALICA, INCLUSIVE PREPARO	ME	154,63	R\$ 40,54	R\$ 6.269,63
21.11	COHU	18.12.070	TELHAMENTO EM CHAPA DE AÇO PRE-PINTADA, TIPO SANDUICHE, ESPESURA DE 0,50MM, COM POLIISOCIANURATO (PIR)	MG	618,81	R\$ 173,87	R\$ 107.698,38
21.12	COHU	18.12.220	CUMBEIRA EM CHAPA DE AÇO PRE-PINTADA, PERFIL ONDULADO, COM ESPESURA DE 0,50MM	M	93,29	R\$ 76,91	R\$ 7.174,99
21.13	COHU	04.03.020	REMOÇÃO DE CALHA OU RUFO	M	51,34	R\$ 4,70	R\$ 241,30
21.14	COHU	18.33.020	CALHA, RUFO, APNS EM CHAPA GALVANIZADA Nº 24 - CORTE 0,30 M	M	42,34	R\$ 123,98	R\$ 5.248,91
21.15	COHU	18.33.040	CALHA, RUFO, APNS EM CHAPA GALVANIZADA Nº 24 - CORTE 1,00 M	M	42,34	R\$ 235,93	R\$ 10.000,00
21.16	COHU	49.02.050	TUBO DE PVC RÍGIDO BRANCO PNB COM VIROLA E ANEL DE BORRACHA, LINHA ESSETO SÉRIE NORMAL, DN- 100 MM, INCLUSIVE CONEXÕES	M	26,40	R\$ 45,70	R\$ 1.206,48
21.17	COHU	49.02.070	TUBO DE PVC RÍGIDO BRANCO PNB COM VIROLA E ANEL DE BORRACHA, LINHA ESSETO SÉRIE NORMAL, DN- 100 MM, INCLUSIVE CONEXÕES	M	159,15	R\$ 78,91	R\$ 12.528,20
21.18	COHU	03.01.020	DEMOÇÃO MANUAL DE CONCRETO SIMPLES	MG	1,07	R\$ 224,84	R\$ 240,66
21.19	SNAPI	41628	CAIXA DE CONCRETO ARMADO PRE-FABRICADO, COM FUNDO E TAMPA, DIMENSÕES DE 0,40 X 0,40 X 0,40 M	UN	17,00	R\$ 378,99	R\$ 6.442,83
21.20	COHU	17.05.070	FIÇO COM REGULADOR EM CONCRETO SIMPLES SEM CONTROLE DE FOK - 20 MPA	MG	0,76	R\$ 991,99	R\$ 754,58
					SUBTOTAL		R\$ 379.653,04
22. COBERTURA EXTERNA							
22.1	COHU	12.01.021	BRICA EM CONCRETO ARMADO DIÂMETRO DE 20 CM - COMPLETA	M	3,00	R\$ 86,57	R\$ 259,71
22.2	COHU	09.01.020	ESCAVAÇÃO MANUAL EM SOLO DE 1ª E 2ª CATEGORIA EM CAMPO ABERTO	MG	1,26	R\$ 51,10	R\$ 64,38
22.3	COHU	09.01.020	FORMA EM MADEIRA COMUM PARA FUNDAÇÃO	ME	5,60	R\$ 105,39	R\$ 592,18
22.4	COHU	09.01.030	FORMA EM MADEIRA COMUM PARA ESTRUTURA	ME	4,80	R\$ 281,17	R\$ 1.351,68
22.5	COHU	13.01.040	ARRADURA EM BARRA DE AÇO CA-50 (A OU B) F.Y.K. - 300 MPA	KO	85,04	R\$ 10,41	R\$ 885,27
22.6	COHU	13.01.060	ARRADURA EM BARRA DE AÇO CA-50 (A OU B) F.Y.K. - 600 MPA	KO	16,36	R\$ 10,72	R\$ 175,38
22.7	COHU	11.03.050	CONCRETO PREPARADO NO LOCAL, FOK - 20 MPa	MG	0,80	R\$ 628,72	R\$ 503,38
22.8	COHU	11.16.040	LANÇAMENTO E ADENSAMENTO DE CONCRETO OU MASSA EM FUNDAÇÃO	MG	0,56	R\$ 172,38	R\$ 96,34
22.9	COHU	11.16.060	LANÇAMENTO E ADENSAMENTO DE CONCRETO OU MASSA EM ESTRUTURA	MG	0,24	R\$ 119,07	R\$ 28,58
22.10	COHU	17.02.020	CHAPISCO	MG	4,80	R\$ 7,12	R\$ 34,18
22.11	COHU	17.02.120	EMBOCO COMUM	MG	4,80	R\$ 23,11	R\$ 111,12
22.12	COHU	17.02.220	REBOCO	MG	4,80	R\$ 13,92	R\$ 66,94
22.13	COHU	03.01.020	DEMOÇÃO MANUAL DE CONCRETO SIMPLES	MG	0,61	R\$ 224,84	R\$ 137,18
22.14	COHU	11.18.040	LASTRO DE PEDRA BRITADA	MG	2,33	R\$ 211,54	R\$ 492,88
22.15	COHU	17.05.020	FIÇO COM REGULADOR EM CONCRETO SIMPLES SEM CONTROLE DE FOK	MG	1,40	R\$ 913,07	R\$ 1.278,30
22.16	COHU	04.03.040	RETIRADA DE CUMBEIRA OU ESPIGÃO EM BARRO	M	16,40	R\$ 6,12	R\$ 100,39
22.17	COHU	04.03.020	RETIRADA DE TELHAMENTO EM BARRO	ME	36,00	R\$ 16,35	R\$ 588,60
22.18	COHU	35.01.140	LIMPEZA DE SUPERFÍCIE COM HIDROJATAMENTO	ME	36,00	R\$ 7,37	R\$ 265,32
22.19	SNAPI	10391	RETIRADA E RECOLOCAÇÃO DE CABO EM TELHADOS DE MMS DE 2 ÁGUAS COM TELHA DE CERÂMICA OU DE CONCRETO DE ENCAIBE, INCLUSIVE TRANSPORTE VERTICAL AF. 322393	MG	36,00	R\$ 23,78	R\$ 856,08
22.20	COHU	15.01.010	ESTRUTURA DE MADEIRA TESSOURA PARA TELHA DE BARRO - VÁZIOS ATÉ 7,00 M	MG	30,00	R\$ 177,47	R\$ 5.324,10
22.21	COHU	33.12.011	ESMALTE A BASE DE ÁGUA EM MADEIRA, INCLUSIVE PREPARO	ME	28,40	R\$ 46,90	R\$ 1.332,04
22.22	COHU	16.02.010	TELHA DE BARRO TIPO ITALIANA	ME	36,00	R\$ 75,12	R\$ 2.704,32
22.23	COHU	16.02.230	CUMBEIRA DE BARRO EMBOÇADO TIPOS: PLAN, ROMANA, ITALIANA, FRANCESA E PALESTINENSE	M	6,10	R\$ 31,85	R\$ 194,27
22.24	COHU	16.40.120	RECOLOCAÇÃO DE TELHA DE BARRO TIPO ITALIANA	MG	36,00	R\$ 22,89	R\$ 824,04
22.25	COHU	16.40.040	RECOLOCAÇÃO DE CUMBEIRAS E ESPIGÕES DE BARRO	M	16,40	R\$ 20,67	R\$ 339,00
					SUBTOTAL		R\$ 24.690,26
23. INSTALAÇÕES ELÉTRICAS							
23.1. PADRÃO DE ENERGIA							
23.1.1	SUPRE	00.50-02	REMOÇÃO DE POSTE DE ENTRADA DE ENERGIA EM BAIXA TENSÃO - CONCRETO	UN	1,00	R\$ 248,00	R\$ 248,00
23.1.2	SUPRE	00.50-03	REMOÇÃO DE CAIXA DE ENTRADA DE ENERGIA EM BAIXA TENSÃO	UN	1,00	R\$ 190,74	R\$ 190,74
23.1.3	FOE	00.02.021	AF-24 ABERTO E EMPRADA DE ENERGIA PADRÃO MULTI 200 CPFL - CATEGORIA C-5	UN	1,00	R\$ 7.095,97	R\$ 7.095,97
23.1.4	COHU	06.01.020	ESCAVAÇÃO MANUAL EM SOLO DE 1ª E 2ª CATEGORIA EM CAMPO ABERTO	MG	1,93	R\$ 51,10	R\$ 98,61
23.1.5	COHU	03.01.020	DEMOÇÃO MANUAL DE CONCRETO SIMPLES	MG	0,13	R\$ 224,84	R\$ 29,23
23.1.6	COHU	38.13.030	ELETRODUTO CORRUGADO EM POLIETILENO DE ALTA DENSIDADE, DN= 75 MM COM ACESSÓRIOS	M	32,22	R\$ 15,68	R\$ 505,38
23.1.7	COHU	39.21.040	CAIXA DE COBRE FLEXÍVEL DE 16MM ² ISOLAMENTO DE 10KV - ISOLAÇÃO HEPR 90°C	M	96,65	R\$ 17,82	R\$ 1.721,02
23.1.8	COHU	43.02.100	CAIXA DE PASSAGEM EM CHAPA COM TAMPA PARAFUSADA, 400 X 400 X 150 MM	UN	3,00	R\$ 156,58	R\$ 469,74
23.1.9	COHU	17.05.020	FIÇO COM REGULADOR EM CONCRETO SIMPLES SEM CONTROLE DE FOK	MG	0,16	R\$ 913,07	R\$ 146,10
					SUBTOTAL		R\$ 13.230,08
23.2. MANUTENÇÕES ELÉTRICAS							
23.2.1	COHU	01.17.111	PROJETO EXECUTIVO DE INSTALAÇÕES ELÉTRICAS EM FORMATO A1	UN	1,00	R\$ 1.402,48	R\$ 1.402,48
23.2.2	COHU	39.21.010	CABO DE COBRE FLEXÍVEL DE 1,5 MM ² , ISOLAMENTO 0,61KV - ISOLAÇÃO HEPR 90°C	M	640,00	R\$ 2,73	R\$ 1.747,20
23.2.3	COHU	39.21.030	CABO DE COBRE FLEXÍVEL DE 2,5 MM ² , ISOLAMENTO 0,61KV - ISOLAÇÃO HEPR 90°C	M	640,00	R\$ 3,49	R\$ 2.234,40
23.2.4	COHU	39.21.050	CABO DE COBRE FLEXÍVEL DE 4 MM ² , ISOLAMENTO 0,61KV - ISOLAÇÃO HEPR 90°C	M	1120,00	R\$ 4,95	R\$ 5.548,00
23.2.5	COHU	39.21.060	CABO DE COBRE FLEXÍVEL DE 16MM ² ISOLAMENTO DE 10KV - ISOLAÇÃO HEPR 90°C	M	111,00	R\$ 17,82	R\$ 1.978,62
23.2.6	COHU	38.13.030	ELETRODUTO CORRUGADO EM POLIETILENO DE ALTA DENSIDADE, DN= 75 MM, COM ACESSÓRIOS	M	35,00	R\$ 15,68	R\$ 548,80
23.2.7	COHU	38.19.040	ELETRODUTO DE PVC CORRUGADO FLEXÍVEL, LEVE, DIÂMETRO EXTERNO DE 32 MM	M	120,00	R\$ 19,70	R\$ 2.364,00
23.2.8	COHU	03.01.020	DEMOÇÃO MANUAL DE CONCRETO SIMPLES	MG	0,35	R\$ 224,84	R\$ 78,70
23.2.9	COHU	40.02.100	CAIXA DE PASSAGEM EM CHAPA, COM TAMPA PARAFUSADA, 400 X 400 X 150 MM	UN	6,00	R\$ 156,58	R\$ 939,48
23.2.10	COHU	17.05.020	FIÇO COM REGULADOR EM CONCRETO SIMPLES SEM CONTROLE DE FOK	MG	0,35	R\$ 913,07	R\$ 317,07

Praça do Paço Municipal, nº 10 - Centro - CEP 11.950-000 - Cajati, SP
E-mail: obras@cajati.sp.gov.br - Telefone: (13) 3854-8660

Assinado por 1 pessoa: JULIANA ANTUNES MUNIZ

Para verificar a validade das assinaturas, acesse <https://cajati.1doc.com.br/verificacao/89f8-C417-E4E-CBC8> e informe o código 89f8-C417-E4E-CBC8





PREFEITURA DO MUNICÍPIO DE CAJATI

Estado de São Paulo

www.cajati.sp.gov.br - compras@cajati.sp.gov.br

Divisão de Licitações e Contratos

(13) 3854-8700

compras@cajati.sp.gov.br



PREFEITURA MUNICIPAL DE CAJATI
ESTADO DE SÃO PAULO



SECRETARIA MUNICIPAL DE OBRAS E MOBILIDADE URBANA

23.2.11	COHU	04.17.020	REMOÇÃO DE APARELHO DE ILUMINAÇÃO OU PROJETO FIXO EM TETO, PISO OU PAREDE	UN	95,00	R\$ 26,10	R\$ 26,31	R\$ 1.646,10	
23.2.12	COHU	41.31.670	LUMINÁRIA LED QUADRADA DE SOBREPOR COM DI-FUSOR PRISMÁTICO TRANSLÚCIDO, 4000 K, FLUO LUMINOSO DE 1063 A 1800 LM, POTÊNCIA DE 15 W A 25 W	UN	55,00	R\$ 296,05	R\$ 372,79	R\$ 20.500,45	
23.2.13	COHU	41.31.040	LUMINÁRIA LED RETANGULAR DE SOBREPOR COM DI-FUSOR TRANSLÚCIDO, 4000 K, FLUO LUMINOSO DE 3690 A 4800 LM, POTÊNCIA DE 30 W A 41 W	UN	12,00	R\$ 336,70	R\$ 426,57	R\$ 5.118,84	
23.2.14	COHU	41.11.712	LUMINÁRIA LED REDONDA DE EMBUTIR PARA PAREDE OU PISO, ÁREA INTERNA OU EXTERNA, BIVOLT, POTÊNCIA 6 W	UN	20,00	R\$ 96,85	R\$ 121,95	R\$ 2.439,00	
23.2.15	COHU	04.19.129	REMOÇÃO DE INTERRUPTORES, TOMADAS, BOTÃO DE CAMPANHA OU GARRA	UN	67,00	R\$ 20,10	R\$ 25,31	R\$ 1.695,77	
23.2.16	COHU	40.64.470	CONJUNTO 2 TOMADAS 3P+T DE 10 A, COMPLETO	CJ	36,00	R\$ 47,97	R\$ 60,40	R\$ 2.174,40	
23.2.17	COHU	40.64.480	TOMADA 2P+T DE 20 A - 250 V, COMPLETA	CJ	9,00	R\$ 28,99	R\$ 36,50	R\$ 328,50	
23.2.18	COHU	40.95.020	INTERRUPTOR COM 1 TECLA SIMPLES E PLACA	CJ	17,00	R\$ 31,13	R\$ 35,20	R\$ 596,40	
23.2.19	COHU	40.95.040	INTERRUPTOR COM 2 TECLAS SIMPLES E PLACA	CJ	5,00	R\$ 35,31	R\$ 44,46	R\$ 222,30	
23.2.20	COHU	04.21.160	REMOÇÃO DE QUADRO DE DISTRIBUIÇÃO, CHAMADA OU CAIXA DE PASSAGEM	ME	0,36	R\$ 100,43	R\$ 126,52	R\$ 45,57	
23.2.21	COHU	14.10.111	ALVENARIA DE BLOCO DE CONCRETO DE VEDAÇÃO DE 14 CM - CLASS C	MS	0,36	R\$ 94,28	R\$ 118,72	R\$ 42,32	
23.2.22	COHU	17.02.160	EMBOÇO DESEMPENHO COM ARGAMASSA INDUSTRIALIZADA	ME	0,36	R\$ 58,93	R\$ 74,20	R\$ 26,71	
23.2.23	COHU	17.02.220	REBOCO	ME	0,36	R\$ 13,32	R\$ 16,77	R\$ 6,04	
23.2.24	COHU	37.03.230	QUADRO DE DISTRIBUIÇÃO UNIVERSAL DE EMBUTIR, PARA DISJUNTORES 34 DIN / 24 BOLON, 150 A, SEM COMPONENTES	UN	3,00	R\$ 832,82	R\$ 1.046,69	R\$ 3.140,07	
23.2.25	COHU	37.13.830	DISJUNTOR TERMOMAGNETICO, BIPOLAR 220/280 V, CORRENTE DE 10 A ATÉ 50 A	UN	16,00	R\$ 186,74	R\$ 212,48	R\$ 3.399,68	
23.2.26	COHU	37.13.940	DISJUNTOR TERMOMAGNETICO, BIPOLAR 220/280 V, CORRENTE DE 60 A ATÉ 100 A	UN	3,00	R\$ 208,87	R\$ 264,27	R\$ 792,81	
23.2.27	COHU	37.13.900	DISJUNTOR TERMOMAGNETICO, UNIPOLAR 127/220 V, CORRENTE DE 10 A ATÉ 20 A	UN	10,00	R\$ 33,66	R\$ 42,38	R\$ 423,60	
23.2.28	COHU	37.13.910	DISJUNTOR TERMOMAGNETICO, UNIPOLAR 127/220 V, CORRENTE DE 30 A ATÉ 50 A	UN	25,00	R\$ 57,30	R\$ 72,15	R\$ 1.803,75	
								SUBTOTAL	R\$ 67.297,31
24. ADEQUAÇÃO DAS TOMADAS									
24.1	COHU	03.02.040	ELEVÇÃO MANUAL DE ALVENARIA DE ELEVÇÃO OU ELEMENTO VAZADO, INCLUI DO REVESTIMENTO	MS	0,08	R\$ 81,76	R\$ 102,05	R\$ 8,37	
24.2	COHU	38.19.030	ELETRODUTO DE PVC CORRUSADO FLEXÍVEL LEVE, DIÂMETRO EXTERNO DE 25 MM	M	11,15	R\$ 17,44	R\$ 21,36	R\$ 344,66	
24.3	COHU	11.03.090	CONCRETO PREPARADO NO LOCAL, FCK - 20 MPa	MS	0,03	R\$ 628,72	R\$ 685,77	R\$ 17,82	
24.4	COHU	17.02.020	CHAPISCO	ME	3,00	R\$ 7,12	R\$ 8,97	R\$ 26,91	
24.5	COHU	17.02.120	EMBOÇO COM LUM	ME	10,00	R\$ 30,10	R\$ 37,63	R\$ 391,50	
24.6	COHU	17.02.220	REBOCO	ME	25,00	R\$ 13,32	R\$ 16,77	R\$ 419,25	
								SUBTOTAL	R\$ 1.008,20
25. PINTURA									
25.1	COHU	33.10.030	TINTA LATEXEM MASSA, INCLUSIVE PREPARO	ME	626,17	R\$ 30,50	R\$ 36,41	R\$ 31.733,19	
25.2	COHU	33.10.030	TINTA ACRÍLICA ANTI-MOFO EM MASSA, INCLUSIVE PREPARO	ME	1.068,28	R\$ 33,91	R\$ 42,70	R\$ 46.907,32	
25.3	COHU	33.01.380	REPARO DE TRINÇAS RASAS ATÉ 5MM DE LARGURA, NA MASSA	M	50,00	R\$ 33,55	R\$ 41,94	R\$ 3.371,50	
								SUBTOTAL	R\$ 82.012,01
26. TRANSPORTE									
26.1	COHU	05.07.040	REMOÇÃO DE ENTULHO SEPARADO DE OBRA COM CADAVERA METÁLICA - TERRA, ALVENARIA, CONCRETO, ARGAMASSA, MADEIRA, PAPEL PLÁSTICO OU METAL	MS	99,76	R\$ 110,99	R\$ 138,63	R\$ 13.829,71	
								SUBTOTAL	R\$ 13.829,71
27. LIMPEZA FINAL									
27.1	COHU	55.01.020	LIMPEZA FINAL DA OBRA	ME	675,76	R\$ 14,31	R\$ 16,02	R\$ 12.177,20	
								SUBTOTAL	R\$ 12.177,20
								TOTAL GERAL	R\$ 1.170.303,88
BDI: 26,92% REFERÊNCIA: COHU - 198 - COM DESONERAÇÃO SINAFI 07/2025 - COM DESONERAÇÃO FDE-04/2024 - COM DESONERAÇÃO SLRFB 09/2024 - COM DESONERAÇÃO									
Cajati, 25 de agosto de 2025.									

Dessa forma, com base no levantamento das intervenções necessárias e nos custos atualizados dos serviços e materiais envolvidos, a estimativa de preço para a contratação da empresa para Execução da Reforma do Centro de Atenção Psicossocial é de **R\$ 1.170.303,88 (Um milhão cento e setenta mil trezentos e três reais e oitenta e oito centavos)**

6. DESCRIÇÃO DA SOLUÇÃO COMO UM TODO

A solução proposta compreende a execução integral da reforma da unidade do CAPS de Cajati, com o objetivo de restabelecer as condições de segurança, conforto e funcionalidade do espaço, atendendo às exigências técnicas, normativas e sanitárias vigentes. As intervenções contemplam a pintura total interna e externa, proporcionando melhor conservação e valorização estética do prédio; a substituição

Praça do Paço Municipal, nº 10 - Centro - CEP 11.950-000 - Cajati, SP
E-mail: obras@cajati.sp.gov.br - Telefone: (13) 3854-8660

Página 14 de 20

Assinado por 1 pessoa: JULIANA ANTUNES MUNIZ

Para verificar a validade das assinaturas, acesse <https://cajati.1doc.com.br/verificacao/89F8-C417-E4EC-BC8C> e informe o código 89F8-C417-E4EC-BC8C





PREFEITURA DO MUNICÍPIO DE CAJATI

Estado de São Paulo

www.cajati.sp.gov.br - compras@cajati.sp.gov.br

Divisão de Licitações e Contratos

(13) 3854-8700

compras@cajati.sp.gov.br



PREFEITURA MUNICIPAL DE CAJATI
ESTADO DE SÃO PAULO



SECRETARIA MUNICIPAL DE OBRAS E MOBILIDADE URBANA

da cobertura e das calhas, visando eliminar infiltrações e garantir maior proteção estrutural; e a reforma completa dos sanitários, promovendo melhores condições de higiene e acessibilidade.

Também será realizada a troca do piso, a demolição de revestimentos deteriorados, o fechamento de acessos não autorizados, a demolição de escadas e muros de contenção comprometidos, e o reparo de trincas estruturais. A substituição de portas, janelas, portões e luminárias tem por finalidade melhorar a ventilação, iluminação e segurança dos ambientes. Intervenções adicionais incluem a retirada de grades e bancadas em desuso, a execução de rampas de acessibilidade conforme normas da ABNT, reparos elétricos gerais e a limpeza das calçadas, promovendo a integração da unidade com o entorno urbano.

O conjunto das ações será planejado de forma coordenada, com cronograma físico-financeiro compatível, minimizando impactos à rotina dos atendimentos. A solução adotada prioriza a recuperação estrutural e funcional do imóvel, sem descaracterizar seu uso original, assegurando a continuidade do atendimento em saúde mental e o bem-estar dos usuários e profissionais.

7. JUSTIFICATIVA PARA PARCELAMENTO

O objeto da contratação em questão apresenta serviços similares e com relação direta entre si, não sendo recomendado o parcelamento em lotes.

8. DEMONSTRAÇÃO DOS RESULTADOS PRETENDIDOS

A reforma do CAPS tem como principal objetivo assegurar condições estruturais adequadas ao desenvolvimento das atividades de atenção psicossocial no município de Cajati. Com a requalificação dos espaços físicos, espera-se proporcionar um ambiente mais seguro, acessível e acolhedor, que favoreça o vínculo entre usuários e equipe técnica, além de fortalecer a efetividade das práticas terapêuticas oferecidas na unidade. A valorização do espaço físico também atua como instrumento de dignificação do cuidado em saúde mental, contribuindo para a redução do estigma e incentivando a participação ativa dos usuários em seu processo de tratamento.

Praça do Paço Municipal, nº 10 - Centro - CEP 11.950-000 - Cajati, SP
E-mail: obras@cajati.sp.gov.br - Telefone: (13) 3854-8660

Página 15 de 20

Assinado por 1 pessoa: JULIANA ANTUNES MUNIZ
Para verificar a validade das assinaturas, acesse <https://cajati.1doc.com.br/verificacao/89FB-C417-E4EC-BC8C> e informe o código 89FB-C417-E4EC-BC8C





PREFEITURA DO MUNICÍPIO DE CAJATI

Estado de São Paulo

www.cajati.sp.gov.br - compras@cajati.sp.gov.br

Divisão de Licitações e Contratos

(13) 3854-8700

compras@cajati.sp.gov.br



PREFEITURA MUNICIPAL DE CAJATI
ESTADO DE SÃO PAULO



SECRETARIA MUNICIPAL DE OBRAS E MOBILIDADE URBANA

Além disso, a intervenção trará ganhos diretos em termos de funcionalidade, conforto e segurança, beneficiando não apenas os pacientes, mas também os profissionais que atuam no local. Espera-se, ainda, a diminuição de custos com manutenções recorrentes, uma vez que a obra prevê soluções duradouras e estruturais. Em síntese, a iniciativa visa à consolidação de um serviço público de saúde mental mais resolutivo, humanizado e alinhado às diretrizes do SUS, fortalecendo a rede de atenção psicossocial e promovendo impactos positivos e duradouros na qualidade de vida da população atendida

9. PROVIDÊNCIAS PRÉVIAS AO CONTRATO

Visando a correta execução do contrato, a administração deverá executar minimamente as seguintes ações antes de contratação:

- Definição do programa de necessidades, elencando as ações de projeto e obra a serem realizados;
- Elaboração do Projeto Básico e executivo, contendo o conjunto de elementos necessários e suficientes, com nível de precisão adequado para definir e dimensionar a obra ou o serviço, ou o complexo de obras ou de serviços objeto da licitação, elaborado com base nas indicações dos estudos técnicos preliminares, que assegure a viabilidade técnica e o adequado tratamento do impacto ambiental do empreendimento e que possibilite a avaliação do custo da obra e a definição dos métodos e do prazo de execução;
- Como se trata de obra de engenharia, não é necessário a elaboração o Termo de Referência;
- Elaboração do Edital de Licitação;

Para o processamento da Concorrência Eletrônica e execução do contrato caberá a CONTRATANTE:

- a) fornecer as informações técnicas, por meio do Projeto Básico e Executivo e seus anexos, acerca da execução do objeto.

Praça do Paço Municipal, nº 10 – Centro – CEP 11.950-000 – Cajati, SP
E-mail: obras@cajati.sp.gov.br – Telefone: (13) 3854-8660

Página 16 de 20

Assinado por 1 pessoa: JULIANA ANTUNES MUNIZ
Para verificar a validade das assinaturas, acesse <https://cajati.1doc.com.br/verificacao/89F8-C417-E4EC-BC8C> e informe o código 89F8-C417-E4EC-BC8C





PREFEITURA DO MUNICÍPIO DE CAJATI

Estado de São Paulo

www.cajati.sp.gov.br - compras@cajati.sp.gov.br

Divisão de Licitações e Contratos

(13) 3854-8700

compras@cajati.sp.gov.br



PREFEITURA MUNICIPAL DE CAJATI
ESTADO DE SÃO PAULO



SECRETARIA MUNICIPAL DE OBRAS E MOBILIDADE URBANA

b) quanto a realização do contrato, exigir o cumprimento de todas as obrigações assumidas pela CONTRATADA, de acordo com as cláusulas contratuais e nos termos da proposta apresentada.

c) Deverá a CONTRATANTE acompanhar e fiscalizar os serviços, por servidor ou comissão especialmente designada.

d) constatadas irregularidades deverão notificar a CONTRATADA por escrito acerca das eventuais ocorrências.

No processo licitatório deverá a licitante observar as regras estabelecidas pela Lei nº 14.133 de 2021 acerca da participação no procedimento, as diretrizes quanto a execução de obras e serviços de engenharia, bem como obedecer às normas correlatas relacionadas ao objeto da contratação, além de:

a) aquela que se consagrar vencedora deverá executar o contrato conforme as especificações contidas no Termo de Referência e seus anexos, assim como seguir os termos de sua proposta.

b) Comunicar ao Fiscal do contrato qualquer ocorrência irregular que se verifique no local dos serviços.

c) prestar esclarecimentos ou informação quando solicitado pela CONTRATANTE.

10. CONTRATAÇÕES CORRELATAS/INTERDEPENDENTES

Inicialmente, não existem em andamento contratações correlatas ou interdependentes que venham a interferir ou merecer maiores cuidados no planejamento da futura contratação.

11. IMPACTOS AMBIENTAIS

O art. 45 da Lei nº 14.133/21 estabelece que as obras e serviços de engenharia devem observar, de maneira especial, as normas relacionadas à disposição ambientalmente adequada dos resíduos sólidos originados pelas obras CONTRATADAS, bem como à mitigação por condicionantes e compensação

Praça do Paço Municipal, nº 10 - Centro - CEP 11.950-000 - Cajati, SP
E-mail: obras@cajati.sp.gov.br - Telefone: (13) 3854-8660

Página 17 de 20

Assinado por 1 pessoa: JULIANA ANTUNES MUNIZ
Para verificar a validade das assinaturas, acesse <https://cajati.1doc.com.br/verificacao/89F8-C417-E4EC-BC8C> e informe o código 89F8-C417-E4EC-BC8C





PREFEITURA DO MUNICÍPIO DE CAJATI

Estado de São Paulo

www.cajati.sp.gov.br - compras@cajati.sp.gov.br

Divisão de Licitações e Contratos

(13) 3854-8700

compras@cajati.sp.gov.br



PREFEITURA MUNICIPAL DE CAJATI
ESTADO DE SÃO PAULO



SECRETARIA MUNICIPAL DE OBRAS E MOBILIDADE URBANA

ambiental. Além disso, devem priorizar o uso de produtos, equipamentos e serviços que comprovadamente contribuam para a redução do consumo de energia e recursos naturais. A avaliação de impacto de vizinhança, a proteção do patrimônio histórico, cultural, arqueológico e imaterial, incluindo a avaliação do impacto direto ou indireto causado pelas obras CONTRATADAS, também são considerações essenciais.

A Resolução CONAMA nº 307/2002, define resíduos da construção civil como aqueles provenientes de construções, reformas, reparos e demolições de obras de construção civil, e os resultantes da preparação e da escavação de terrenos.

Sob o aspecto normativo, a contratação proposta nesta Concorrência Eletrônica é classificada como obra de engenharia, resultando diretamente na geração de resíduos de construção civil. Diante disso, espera-se que a futura CONTRATADA adote medidas para reduzir a produção de resíduos, providenciando uma destinação apropriada para aqueles inevitavelmente gerados, com o objetivo de mitigar possíveis impactos ambientais.

Portanto, na execução da obra deverá a CONTRATANTE e a CONTRATADA a observância das normas de proteção ambiental, cabendo a primeira fiscalização quanto ao estrito cumprimento da legislação e a segunda o respeito às leis ambientais na consecução da obra.

12. VIABILIDADE DA CONTRATAÇÃO

Com base na justificativa e nas especificações técnicas constantes neste Estudo Técnico Preliminar e seus anexos, além das justificativas técnicas dos resultados pretendidos e elencando todas as necessidades expressas neste estudo, declaramos que a contratação é viável, atendendo aos padrões e preços de mercado.

Na assinatura do contrato, a CONTRATANTE deverá apresentar garantia contratual, nos termos do art. 98 da Lei 14.133/2021, bem como apresentar a devida ART/RRT quitada junto ao conselho de classe.

Praça do Paço Municipal, nº 10 - Centro - CEP 11.950-000 - Cajati, SP
E-mail: obras@cajati.sp.gov.br - Telefone: (13) 3854-8660

Página 18 de 20

Assinado por 1 pessoa: JULIANA ANTUNES MUNIZ
Para verificar a validade das assinaturas, acesse <https://cajati.1doc.com.br/verificacao/89F8-C417-E4EC-BC8C> e informe o código 89F8-C417-E4EC-BC8C





PREFEITURA DO MUNICÍPIO DE CAJATI

Estado de São Paulo

www.cajati.sp.gov.br - compras@cajati.sp.gov.br

Divisão de Licitações e Contratos

(13) 3854-8700

compras@cajati.sp.gov.br



PREFEITURA MUNICIPAL DE CAJATI
ESTADO DE SÃO PAULO

SECRETARIA MUNICIPAL DE OBRAS E MOBILIDADE URBANA



13. MAPEAMENTO DE RISCOS

O mapeamento de riscos permite a identificação, avaliação e gerenciamento dos riscos que possam comprometer o sucesso da contratação e da gestão contratual. Para cada risco identificado, define-se: a probabilidade de ocorrência dos eventos, os possíveis danos potenciais, possíveis danos potenciais, possíveis ações preventivas e contingências, bem como a identificação de responsáveis por ação. Após a identificação e classificação, deve-se executar uma análise qualitativa e quantitativa dos riscos. A análise quantitativa dos riscos, consiste na classificação conforme a relação entre a probabilidade e o impacto. Tal classificação resultará no nível do risco e direcionará as ações relacionadas aos riscos durante a fase de planejamento e gestão do contrato. A tabela a seguir apresenta uma síntese dos riscos de planejamento e de gestão dos serviços identificados e classificados neste documento.

RISCO	PROBABILIDADE	IMPACTO
Questionamentos excessivos no certame	Baixa	Baixa
Licitação deserta	Baixa	Médio
Contratada se recusar a assinar o contrato	Baixa	Alto
Incapacidade da empresa vencedora executar o contrato	Baixa	Alto
Falência da empresa vencedora	Baixa	Alto
Fornecimento de materiais e equipamentos sem qualidade	Média	Alto

Tendo em vista que o mapeamento de riscos descreverá e avaliará as ameaças que possam vir a comprometer o sucesso e objetivo da contratação, bem como definir de que forma devem ser tratadas, ela permeará todo processo de Contratação.

RISCOS DO PROCESSO DE CONTRATAÇÃO E DA EXECUÇÃO

RISCO 01	Questionamentos excessivos no certame
Probabilidade	Baixa
Impacto	Baixo
Dano	Legitimidade do certame colocado em questão
Ação Preventiva	Definir as regras gerais da contratação de forma clara no Edital e em seus anexos, atentar a legislação vigente no tocante a exigência de marcas, modelos e requisitos excludentes; Realizar consulta pública para validar o modelo de contratação.
Ação de Contingência	Republicação do Edital com correção dos itens alvos de impugnação.
RISCO 02	Licitação Deserta
Probabilidade	Baixa
Impacto	Médio
Dano	Não realizar a licitação tendo que republicar o edital e abrir novo prazo para a realização do certame.
Ação Preventiva	Encaminhar termo de referência durante a fase de cotação de preços para a maior quantidade de possíveis interessados em participar da licitação; Distribuir o quantitativo de serviços existentes em lotes que sejam atrativos.
Ação de Contingência	Republicação do edital observando requisitos que poderiam ter provocado a desistência de possíveis empresas interessadas.
RISCO 03	Contratada se recusar a assinar o contrato
Probabilidade	Baixa

Praça do Paço Municipal, nº 10 – Centro – CEP 11.950-000 – Cajati, SP
E-mail: obras@cajati.sp.gov.br – Telefone: (13) 3854-8660

Página 19 de 20

Assinado por 1 pessoa: JULIANA ANTUNES MUNIZ
Para verificar a validade das assinaturas, acesse <https://cajati.1doc.com.br/verificacao/89F8-C417-E4EC-BC8C> e informe o código 89F8-C417-E4EC-BC8C



Assinado por 4 pessoas: JAILTON PEREIRA DOS SANTOS, THAIS NOVAES RIBEIRO, LUIZ HENRIQUE KOGA e GABRIEL ORBELI FRANÇA
Para verificar a validade das assinaturas, acesse <https://cajati.1doc.com.br/verificacao/B2E3-80B6-327C-5A5A> e informe o código B2E3-80B6-327C-5A5A





PREFEITURA DO MUNICÍPIO DE CAJATI

Estado de São Paulo

www.cajati.sp.gov.br - compras@cajati.sp.gov.br

Divisão de Licitações e Contratos

(13) 3854-8700

compras@cajati.sp.gov.br



PREFEITURA MUNICIPAL DE CAJATI
ESTADO DE SÃO PAULO

SECRETARIA MUNICIPAL DE OBRAS E MOBILIDADE URBANA



Impacto	Alto
Dano	Não concluir a licitação tendo que republicar o edital e abrir novo prazo para a realização do certame.
Ação Preventiva	Definir punição no edital para empresa adjudicada que não assinar o contrato dentro do prazo estipulado.
Ação de Contingência	Adjudicar novo vencedor ou promover nova contratação.
RISCO 04	Incapacidade da empresa vencedora executar o contrato
Probabilidade	Baixa
Impacto	Alto
Dano	Atraso nos serviços
Ação Preventiva	Sanções e os requisitos de qualidade que sejam condizentes com a importância dos serviços a serem prestados; Colocar regra no edital que, em caso de inexecução parcial ou total do contrato, a segunda colocada poderá ser habilitada; Exigir documentação comprovatória que a licitante já prestou serviços semelhantes, ao menos 50%; Exigir o nível máximo de garantia contratual permitido em lei com vistas a assegurar o compromisso da empresa na prestação adequada dos serviços.
Ação de Contingência	Acompanhar com rigor o IMR, mecanismo que define, em bases compreensíveis, tangíveis, objetivamente observáveis e comprováveis, os níveis esperados de qualidade da prestação do serviço e respectivas adequações de pagamento; Gestão / Fiscalização do contrato com aplicação de sanções previstas quando ocorrer alguma falha contratual e, em último caso, cancelar contrato e adjudicar novo fornecedor ou promover nova contratação.
RISCO 05	Falência da Empresa Vencedora
Probabilidade	Baixa
Impacto	Alto
Dano	Atraso nos serviços
Ação Preventiva	Exigir requisitos habilitatórios relativos a qualificação a qualificação econômica – financeira; Exigir garantia contratual conforme Art. 99 e 102 da Lei 14.133/2022.
Ação de Contingência	Adjudicar novo fornecedor ou promover nova contratação.
RISCO 06	Fornecimento de materiais sem qualidade
Probabilidade	Média
Impacto	Alto
Dano	Prejuízos financeiros e risco a qualidade dos materiais disponibilizados aos colaboradores.
Ação Preventiva	Exigência de prova gráfica e controle prévio a utilização de produtos.
Ação de Contingência	Devolução de materiais de baixa qualidade e aplicações de sanções.

Cajati, 28 de agosto de 2.025

Juliana Antunes Muniz
Técnica em Edificações
Divisão de Engenharia e Aprovação de Projetos

Praça do Paço Municipal, nº 10 – Centro – CEP 11.950-000 – Cajati, SP
E-mail: obras@cajati.sp.gov.br – Telefone: (13) 3854-8660

Página 20 de 20

Assinado por 1 pessoa: JULIANA ANTUNES MUNIZ

Para verificar a validade das assinaturas, acesse <https://cajati.1doc.com.br/verificacao/89F8-C417-E4EC-BC8C> e informe o código 89F8-C417-E4EC-BC8C



Assinado por 4 pessoas: JAILTON PEREIRA DOS SANTOS, THAIS NOVAES RIBEIRO, LUIZ HENRIQUE KOGA e GABRIEL ORBELI FRANÇA
Para verificar a validade das assinaturas, acesse <https://cajati.1doc.com.br/verificacao/B2E3-80B6-327C-5A5A> e informe o código B2E3-80B6-327C-5A5A





PREFEITURA DO MUNICÍPIO DE CAJATI

Estado de São Paulo

www.cajati.sp.gov.br - compras@cajati.sp.gov.br

Divisão de Licitações e Contratos

(13) 3854-8700

compras@cajati.sp.gov.br



VERIFICAÇÃO DAS ASSINATURAS



Código para verificação: 89F8-C417-E4EC-BC8C

Este documento foi assinado digitalmente pelos seguintes signatários nas datas indicadas:

- ✓ JULIANA ANTUNES MUNIZ (CPF 353.XXX.XXX-47) em 01/09/2025 09:15:04 GMT-03:00
Papel: Parte
Emitido por: Sub-Autoridade Certificadora 1Doc (Assinatura 1Doc)

Para verificar a validade das assinaturas, acesse a Central de Verificação por meio do link:

<https://cajati.1doc.com.br/verificacao/89F8-C417-E4EC-BC8C>





PREFEITURA DO MUNICÍPIO DE CAJATI

Estado de São Paulo

www.cajati.sp.gov.br - compras@cajati.sp.gov.br

Divisão de Licitações e Contratos

(13) 3854-8700

compras@cajati.sp.gov.br



PREFEITURA MUNICIPAL DE CAJATI
ESTADO DE SÃO PAULO

SECRETARIA MUNICIPAL DE OBRAS E MOBILIDADE URBANA



DEMONSTRAÇÃO DA COMPOSIÇÃO DA TAXA DE BENEFÍCIOS E DESPESAS INDIRETAS

		Despesas indiretas	
	AC:	Taxa de administração central;	
	S:	Taxa de seguros;	
	R:	Taxa de riscos;	
	G:	Taxa de garantias;	
	DF:	Taxa de despesas financeiras;	
		Total Despesas Indiretas	
		Bonificação	
	L:	Taxa de lucro / remuneração;	
		Total Bonificação	
		Detalhe Impostos	
		PIS	
		COFINS	
		ISSQN	
		CPRB	
	I:	Taxa de incidência de impostos (PIS, COFINS, ISSQN, CPRB)	
		Fórmula para o cálculo do B.D.I. (benefícios e despesas indiretas)	
BDI =		$\frac{(1 + AC + S + R + G) \times (1 + DF) \times (1 + L)}{(1 - I)}$	-1

Assinado por 3 pessoas: HOTTON BRUNO LUCENA BERNARDO, LUIZ HENRIQUE KOGA e SANDRA REGINA ARECO COSTA FERREIRA TORRES
Para verificar a validade das assinaturas, acesse <https://cajati.1doc.com.br/verificacao/962B-103B-13C7-0D9C> e informe o código 962B-103B-13C7-0D9C

PRAÇA DO PAÇO MUNICIPAL, Nº 10 - CENTRO - CEP: 11950-000 - CAJATI/SP
SITE: www.cajati.sp.gov.br/site | FONE: (13) 3854-8700

1





PREFEITURA DO MUNICÍPIO DE CAJATI

Estado de São Paulo

www.cajati.sp.gov.br - compras@cajati.sp.gov.br

Divisão de Licitações e Contratos

(13) 3854-8700

compras@cajati.sp.gov.br



PREFEITURA MUNICIPAL DE CAJATI
ESTADO DE SÃO PAULO
SECRETARIA MUNICIPAL DE OBRAS E MOBILIDADE URBANA



CRONOGRAMA FÍSICO - FINANCEIRO

REFORMA DA UNIDADE DO CENTRO DE ATENÇÃO PSICOSSOCIAL - CAPS DOM QUIXOTE I		PRAÇA PROPOSTA										DATA BASE	
RUA VENERANDO DE OLIVEIRA Nº 276 - VILA ANTUNES - CAJATI/SP		INÍCIO: 05 dias do início da assinatura da O.S. FIM: 300 dias a partir da data da assinatura da O.S.										agosto-25	
ITEM	SERVIÇOS	UNIDADE	1º mês 30 dias	2º mês 60 dias	3º mês 90 dias	4º mês 120 dias	5º mês 150 dias	6º mês 180 dias	7º mês 210 dias	8º mês 240 dias	9º mês 270 dias	10º mês 300 dias	TOTAL
1	SERVÇOS PRELIMINARES	R\$											7.017,00
2.1	DEMOIÇÕES	R\$											1.342,00
2.2	RETIRADAS	R\$											250,00
3	MANUTENÇÃO DAS CALÇADAS	R\$											3.185,00
4	ACESSO	R\$											1.200,00
5	TROCA DO PISO	R\$											107.110,00
6.1	PORTAS	R\$											44.230,00
6.2	JANELAS	R\$											88.420,00
7	FECHAMENTO	R\$											118.700,00
8	MURO DE CONTENÇÃO	R\$											2.596,17
9	RECEPÇÃO	R\$											1.210,00
10	CONSULTÓRIOS	R\$											12.110,00
11	ESTABILIZAÇÃO	R\$											3.084,00
12	TRIAGEM	R\$											1.870,00
13	SALA DE MEDICAÇÃO	R\$											361.120,00
14	SANITÁRIOS	R\$											15.668,00
15	D.M.L. / DEPOSITO	R\$											7.980,17
16	LAVANDERIA	R\$											1.200,00

PRAÇA DO PAÇO MUNICIPAL, Nº 10 - CENTRO - CEP: 11950-000 - CAJATI/SP
SITE: www.cajati.sp.gov.br/site | FONE: (13) 3854-8700



PREFEITURA MUNICIPAL DE CAJATI
ESTADO DE SÃO PAULO
SECRETARIA MUNICIPAL DE OBRAS E MOBILIDADE URBANA



CRONOGRAMA FÍSICO - FINANCEIRO

REFORMA DA UNIDADE DO CENTRO DE ATENÇÃO PSICOSSOCIAL - CAPS DOM QUIXOTE I		PRAÇA PROPOSTA										DATA BASE										
RUA VENERANDO DE OLIVEIRA Nº 276 - VILA ANTUNES - CAJATI/SP		INÍCIO: 05 dias do início da assinatura da O.S. FIM: 300 dias a partir da data da assinatura da O.S.										agosto-25										
ITEM	SERVIÇOS	UNIDADE	1º mês 30 dias	2º mês 60 dias	3º mês 90 dias	4º mês 120 dias	5º mês 150 dias	6º mês 180 dias	7º mês 210 dias	8º mês 240 dias	9º mês 270 dias	10º mês 300 dias	TOTAL									
17	ATIVIDADE EM GRUPO	R\$											1.080,00									
18	SANITÁRIOS ACESSÍVEIS	R\$											31.800,00									
19.1	RAMPA DE ACESSIBILIDADE 1	R\$											1.200,00									
19.2	RAMPA DE ACESSIBILIDADE 2	R\$											1.200,00									
20	ADEQUAÇÃO DOS DRENOS	R\$											12.110,00									
21	TROCA DA COBERTURA	R\$											21.810,00									
22	COBERTURA EXTERNA	R\$											24.180,00									
23.1	PADRÃO DE ENERGIA	R\$											13.230,00									
23.2	MANUTENÇÕES ELÉTRICAS	R\$											1.200,00									
24	ADEQUAÇÃO DAS TOMADAS	R\$											1.200,00									
25	PINTURA	R\$											8.000,00									
26	TRANSPORTE	R\$											13.600,00									
27	LIMPEZA FINAL	R\$											1.200,00									
TOTAL			R\$	110.501,20	R\$	117.062,44	R\$	116.935,77	R\$	119.220,61	R\$	115.426,91	R\$	114.844,24	R\$	116.700,24	R\$	120.763,00	R\$	111.954,54	R\$	1.170.000,00

PRAÇA DO PAÇO MUNICIPAL, Nº 10 - CENTRO - CEP: 11950-000 - CAJATI/SP
SITE: www.cajati.sp.gov.br/site | FONE: (13) 3854-8700

Assinado por 4 pessoas: JAILTON PEREIRA DOS SANTOS, THAIS NOVAES RIBEIRO, LUIZ HENRIQUE KOGA e GABRIEL ORBELI FRANÇA
Para verificar a validade das assinaturas, acesse https://cajati.1doc.com.br/verificacao/B2E3-80B6-327C-5A5A e informe o código B2E3-80B6-327C-5A5A





PREFEITURA DO MUNICÍPIO DE CAJATI

Estado de São Paulo

www.cajati.sp.gov.br - compras@cajati.sp.gov.br

Divisão de Licitações e Contratos

(13) 3854-8700

compras@cajati.sp.gov.br



PLANTA BAZIA SITUACAO ATUAL - COM ADEQUACOES
ESCALA - 1:150

PLANTA BAZIA SITUACAO PRETENDIDA
ESCALA - 1:150

DETALHE RAMPA DE ACESSIBILIDADE 1
DETALHE DE RAMPA DE ACESSIBILIDADE PARA USO DE PESSOAS PORTADORAS DE DEFICIENCIA DE LOCOMOÇÃO, SEGUNDO

DETALHE RAMPA DE ACESSIBILIDADE 2
DETALHE DE RAMPA DE ACESSIBILIDADE PARA USO DE PESSOAS PORTADORAS DE DEFICIENCIA DE LOCOMOÇÃO, SEGUNDO

DETALHE WC ACESSIVEL
DETALHE DE WC ACESSIVEL PARA USO DE PESSOAS PORTADORAS DE DEFICIENCIA DE LOCOMOÇÃO, SEGUNDO

ALCANTARILHADA	TIPO	QUANTIDADE	ESPECIFICACAO	UNIDADE	VALOR UNITARIO	VALOR TOTAL
1	1	1	ALCANTARILHADA	UNIDADE	100,00	100,00
2	1	1	ALCANTARILHADA	UNIDADE	100,00	100,00
3	1	1	ALCANTARILHADA	UNIDADE	100,00	100,00
4	1	1	ALCANTARILHADA	UNIDADE	100,00	100,00
5	1	1	ALCANTARILHADA	UNIDADE	100,00	100,00
6	1	1	ALCANTARILHADA	UNIDADE	100,00	100,00
7	1	1	ALCANTARILHADA	UNIDADE	100,00	100,00
8	1	1	ALCANTARILHADA	UNIDADE	100,00	100,00
9	1	1	ALCANTARILHADA	UNIDADE	100,00	100,00
10	1	1	ALCANTARILHADA	UNIDADE	100,00	100,00
11	1	1	ALCANTARILHADA	UNIDADE	100,00	100,00
12	1	1	ALCANTARILHADA	UNIDADE	100,00	100,00
13	1	1	ALCANTARILHADA	UNIDADE	100,00	100,00
14	1	1	ALCANTARILHADA	UNIDADE	100,00	100,00
15	1	1	ALCANTARILHADA	UNIDADE	100,00	100,00
16	1	1	ALCANTARILHADA	UNIDADE	100,00	100,00
17	1	1	ALCANTARILHADA	UNIDADE	100,00	100,00
18	1	1	ALCANTARILHADA	UNIDADE	100,00	100,00
19	1	1	ALCANTARILHADA	UNIDADE	100,00	100,00
20	1	1	ALCANTARILHADA	UNIDADE	100,00	100,00
21	1	1	ALCANTARILHADA	UNIDADE	100,00	100,00
22	1	1	ALCANTARILHADA	UNIDADE	100,00	100,00
23	1	1	ALCANTARILHADA	UNIDADE	100,00	100,00
24	1	1	ALCANTARILHADA	UNIDADE	100,00	100,00
25	1	1	ALCANTARILHADA	UNIDADE	100,00	100,00
26	1	1	ALCANTARILHADA	UNIDADE	100,00	100,00
27	1	1	ALCANTARILHADA	UNIDADE	100,00	100,00
28	1	1	ALCANTARILHADA	UNIDADE	100,00	100,00
29	1	1	ALCANTARILHADA	UNIDADE	100,00	100,00
30	1	1	ALCANTARILHADA	UNIDADE	100,00	100,00
31	1	1	ALCANTARILHADA	UNIDADE	100,00	100,00
32	1	1	ALCANTARILHADA	UNIDADE	100,00	100,00
33	1	1	ALCANTARILHADA	UNIDADE	100,00	100,00
34	1	1	ALCANTARILHADA	UNIDADE	100,00	100,00
35	1	1	ALCANTARILHADA	UNIDADE	100,00	100,00
36	1	1	ALCANTARILHADA	UNIDADE	100,00	100,00
37	1	1	ALCANTARILHADA	UNIDADE	100,00	100,00
38	1	1	ALCANTARILHADA	UNIDADE	100,00	100,00
39	1	1	ALCANTARILHADA	UNIDADE	100,00	100,00
40	1	1	ALCANTARILHADA	UNIDADE	100,00	100,00
41	1	1	ALCANTARILHADA	UNIDADE	100,00	100,00
42	1	1	ALCANTARILHADA	UNIDADE	100,00	100,00
43	1	1	ALCANTARILHADA	UNIDADE	100,00	100,00
44	1	1	ALCANTARILHADA	UNIDADE	100,00	100,00
45	1	1	ALCANTARILHADA	UNIDADE	100,00	100,00
46	1	1	ALCANTARILHADA	UNIDADE	100,00	100,00
47	1	1	ALCANTARILHADA	UNIDADE	100,00	100,00
48	1	1	ALCANTARILHADA	UNIDADE	100,00	100,00
49	1	1	ALCANTARILHADA	UNIDADE	100,00	100,00
50	1	1	ALCANTARILHADA	UNIDADE	100,00	100,00
51	1	1	ALCANTARILHADA	UNIDADE	100,00	100,00
52	1	1	ALCANTARILHADA	UNIDADE	100,00	100,00
53	1	1	ALCANTARILHADA	UNIDADE	100,00	100,00
54	1	1	ALCANTARILHADA	UNIDADE	100,00	100,00
55	1	1	ALCANTARILHADA	UNIDADE	100,00	100,00
56	1	1	ALCANTARILHADA	UNIDADE	100,00	100,00
57	1	1	ALCANTARILHADA	UNIDADE	100,00	100,00
58	1	1	ALCANTARILHADA	UNIDADE	100,00	100,00
59	1	1	ALCANTARILHADA	UNIDADE	100,00	100,00
60	1	1	ALCANTARILHADA	UNIDADE	100,00	100,00
61	1	1	ALCANTARILHADA	UNIDADE	100,00	100,00
62	1	1	ALCANTARILHADA	UNIDADE	100,00	100,00
63	1	1	ALCANTARILHADA	UNIDADE	100,00	100,00
64	1	1	ALCANTARILHADA	UNIDADE	100,00	100,00
65	1	1	ALCANTARILHADA	UNIDADE	100,00	100,00
66	1	1	ALCANTARILHADA	UNIDADE	100,00	100,00
67	1	1	ALCANTARILHADA	UNIDADE	100,00	100,00
68	1	1	ALCANTARILHADA	UNIDADE	100,00	100,00
69	1	1	ALCANTARILHADA	UNIDADE	100,00	100,00
70	1	1	ALCANTARILHADA	UNIDADE	100,00	100,00
71	1	1	ALCANTARILHADA	UNIDADE	100,00	100,00
72	1	1	ALCANTARILHADA	UNIDADE	100,00	100,00
73	1	1	ALCANTARILHADA	UNIDADE	100,00	100,00
74	1	1	ALCANTARILHADA	UNIDADE	100,00	100,00
75	1	1	ALCANTARILHADA	UNIDADE	100,00	100,00
76	1	1	ALCANTARILHADA	UNIDADE	100,00	100,00
77	1	1	ALCANTARILHADA	UNIDADE	100,00	100,00
78	1	1	ALCANTARILHADA	UNIDADE	100,00	100,00
79	1	1	ALCANTARILHADA	UNIDADE	100,00	100,00
80	1	1	ALCANTARILHADA	UNIDADE	100,00	100,00
81	1	1	ALCANTARILHADA	UNIDADE	100,00	100,00
82	1	1	ALCANTARILHADA	UNIDADE	100,00	100,00
83	1	1	ALCANTARILHADA	UNIDADE	100,00	100,00
84	1	1	ALCANTARILHADA	UNIDADE	100,00	100,00
85	1	1	ALCANTARILHADA	UNIDADE	100,00	100,00
86	1	1	ALCANTARILHADA	UNIDADE	100,00	100,00
87	1	1	ALCANTARILHADA	UNIDADE	100,00	100,00
88	1	1	ALCANTARILHADA	UNIDADE	100,00	100,00
89	1	1	ALCANTARILHADA	UNIDADE	100,00	100,00
90	1	1	ALCANTARILHADA	UNIDADE	100,00	100,00
91	1	1	ALCANTARILHADA	UNIDADE	100,00	100,00
92	1	1	ALCANTARILHADA	UNIDADE	100,00	100,00
93	1	1	ALCANTARILHADA	UNIDADE	100,00	100,00
94	1	1	ALCANTARILHADA	UNIDADE	100,00	100,00
95	1	1	ALCANTARILHADA	UNIDADE	100,00	100,00
96	1	1	ALCANTARILHADA	UNIDADE	100,00	100,00
97	1	1	ALCANTARILHADA	UNIDADE	100,00	100,00
98	1	1	ALCANTARILHADA	UNIDADE	100,00	100,00
99	1	1	ALCANTARILHADA	UNIDADE	100,00	100,00
100	1	1	ALCANTARILHADA	UNIDADE	100,00	100,00

PLANTA BAZIA ESCALA 1:50

CORTE A - A
ESCALA - 1:50

CORTE B - B
ESCALA - 1:50

ELEVACAO LATERAL
ESCALA - 1:50

CORTES ESCALA 1:50

Assinado por 4 pessoas: JAILTON PEREIRA DOS SANTOS, THAIS NOVAES RIBEIRO, LUIZ HENRIQUE KOGA e GABRIEL ORBELI FRANÇA
Para verificar a validade das assinaturas, acesse <https://cajati.1doc.com.br/verificacao/B2E3-80B6-327C-5A5A> e informe o código B2E3-80B6-327C-5A5A



PREFEITURA DO MUNICÍPIO DE CAJATI

Estado de São Paulo

www.cajati.sp.gov.br - compras@cajati.sp.gov.br

Divisão de Licitações e Contratos

(13) 3854-8700

compras@cajati.sp.gov.br

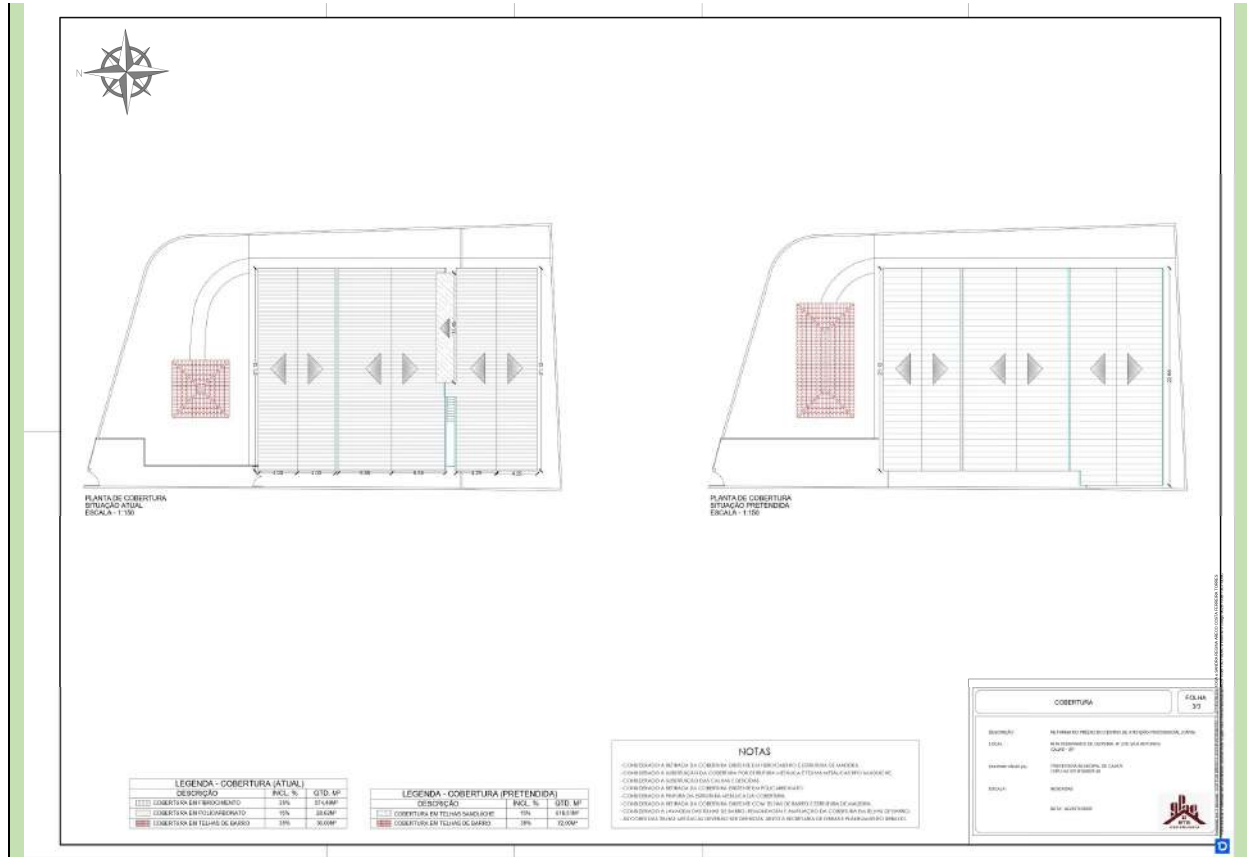



PREFEITURA DO MUNICÍPIO DE CAJATI

Estado de São Paulo

www.cajati.sp.gov.br - compras@cajati.sp.gov.br

Divisão de Licitações e Contratos

(13) 3854-8700

compras@cajati.sp.gov.br



PREFEITURA MUNICIPAL DE CAJATI
ESTADO DE SÃO PAULO

SECRETARIA MUNICIPAL DE OBRAS E MOBILIDADE URBANA



MEMORIAL DESCRITIVO

OBRA:

REFORMA DA UNIDADE DO CENTRO DE ATENÇÃO PSICOSSOCIAL – CAPS DOM QUIXOTE I

LOCAL:

RUA VENERANDO DE OLIVEIRA, Nº 276, VILA ANTUNES – CAJATI/SP.

APRESENTAÇÃO:

ESTE MEMORIAL DESCRITIVO TEM POR OBJETIVO ESTABELECE CRITÉRIOS DE MEDIÇÃO, TIPOS DE MATERIAIS, BEM COMO DESCREVER E ESPECIFICAR DE FORMA CLARA OS SERVIÇOS A SEREM EXECUTADOS PARA REFORMA DO CENTRO DE ATENÇÃO PSICOSSOCIAL, LOCALIZADO NA RUA VENERANDO DE OLIVEIRA, Nº 276, VILA ANTUNES – CAJATI/SP.

DOS SERVIÇOS A SEREM EXECUTADOS:

1. SERVIÇOS PRELIMINARES

PLACA DE IDENTIFICAÇÃO PARA OBRA.

Será medido por área de placa executada (m²).

O item remunera o fornecimento de materiais, acessórios para fixação e a mão-de-obra necessária para instalação de placa para identificação da obra, englobando os módulos referentes às placas do Governo do Estado de São Paulo, da empresa Gerenciadora, e do cronograma da obra, constituída por: chapa em aço galvanizado nº16 ou nº18, com tratamento anticorrosivo resistente às intempéries; Fundo em compensado de madeira, espessura de 12 mm; requadro e estrutura em madeira; Marcas, logomarcas, assinaturas e título da obra, conforme especificações do Manual de Padronização de Assinaturas do Governo do Estado de São Paulo e da empresa Gerenciadora; Pontaletes de Erisma uncinatum (conhecido como Quarubarana ou Cedrinho), ou Qualea spp (conhecida como Cambará), de 3 x 3. Não remunera as placas dos fornecedores.

2. DEMOLIÇÕES E RETIRADAS

2.1 DEMOLIÇÕES

DEMOLIÇÃO MANUAL DE REVESTIMENTO CERÂMICO, INCLUINDO A BASE.

Será medido por área real de revestimento cerâmico, inclusive a base, demolido, medida no projeto, ou conforme levantamento cadastral, ou aferida antes da demolição(m²).

O item remunera o fornecimento da mão-de-obra necessária e ferramentas adequadas para a execução dos serviços de: demolição, fragmentação de revestimentos cerâmicos, inclusive a base de assentamento, manualmente; a seleção e a acomodação manual do entulho em lotes. Normas técnicas: NBR 15112, NBR 15113 e NBR 15114.

2.2 RETIRADAS

RETIRADA DE ESQUADRIA METÁLICA EM GERAL.

Será medido pela área da esquadria retirada (m²).

O item remunera o fornecimento da mão de obra necessária para a retirada completa de esquadrias metálicas, em geral; a seleção e a guarda das peças reaproveitáveis.

Praça do Paço Municipal, nº 10 – Centro – CEP 11.950-000 – Cajati, SP
E-mail: obras@cajati.sp.gov.br – Telefone: (13) 3854-8660

Página 1 de 73

Assinado por 3 pessoas: HOTTON BRUNO LUCENA BERNARDO, LUIZ HENRIQUE KOGA e SANDRA REGINA ARECO COSTA FERREIRA TORRES
Para verificar a validade das assinaturas, acesse <https://cajati.1doc.com.br/verificacao/962B-103B-13C7-0D9C> e informe o código 962B-103B-13C7-0D9C





PREFEITURA DO MUNICÍPIO DE CAJATI

Estado de São Paulo

www.cajati.sp.gov.br - compras@cajati.sp.gov.br

Divisão de Licitações e Contratos

(13) 3854-8700

compras@cajati.sp.gov.br



PREFEITURA MUNICIPAL DE CAJATI
ESTADO DE SÃO PAULO

SECRETARIA MUNICIPAL DE OBRAS E MOBILIDADE URBANA



3. MANUTENÇÃO DAS CALÇADAS

LIMPEZA COMPLEMENTAR COM HIDROJATEAMENTO.

Será medido por superfície de área limpa (m²).

O item remunera o fornecimento equipamentos, materiais de consumo e a mão-de-obra necessária para a execução do serviço de limpeza complementar, de áreas em geral, por meio de jato d'água de alta pressão, inclusive com a utilização de produtos químicos, quando necessário.

4. ACESSO

DEMOLIÇÃO MANUAL DE ALVENARIA DE ELEVAÇÃO OU ELEMENTO VAZADO, INCLUINDO REVESTIMENTO.

Será medido pelo volume real demolido, medido no projeto, ou conforme levantamento cadastral, ou aferido antes da demolição(m³).

O item remunera o fornecimento da mão de obra necessária e ferramentas adequadas para a execução dos serviços de: desmonte, demolição, fragmentação de elementos em alvenaria de elevação ou elemento vazado, manualmente; a seleção e a acomodação manual do entulho em lotes. Normas técnicas: NBR 15112, NBR 15113 e NBR 15114.

CORTE E ESPALHAMENTO DENTRO DA OBRA.

Será medido pelo volume do corte, considerado na caixa (m³).

O item remunera o fornecimento de equipamentos, materiais e mão de obra necessários para a execução do corte, carregamento e espalhamento para dentro da obra.

BROCA EM CONCRETO ARMADO DIÂMETRO DE 20 CM – COMPLETA.

Será medido pelo comprimento, considerando-se a distância entre o respaldo inferior do bloco e a extremidade inferior de apoio da broca (m).

O item remunera o fornecimento dos materiais e a mão de obra para a perfuração, armação, preparo e lançamento do concreto, para a execução de brocas com diâmetro de 20 cm.

FORMA EM MADEIRA COMUM PARA ESTRUTURA.

Será medido pelo desenvolvimento das áreas em contato com o concreto, não se descontando áreas de interseção até 0,20 m² (m²).

O item remunera o fornecimento de materiais e mão de obra necessários para a execução e instalação de formas para estrutura, em tábua de *Erismia uncinatum* (conhecido como Quarubarana ou Cedrinho) ou *Qualea spp* (conhecida como Cambará) de 1 x 12 e pontaletes de *Erismia uncinatum* (conhecido como Quarubarana ou Cedrinho) ou *Qualea spp* (conhecida como Cambará) de 3 x 3; incluindo cimbramento até 3 m de altura, gravatas, sarrafos de enrijecimento, desmoldante, desforma e descimbramento.

ARMADURA EM BARRA DE AÇO CA-50 (A OU B) FYK = 500 MPA.

Será medido pelo peso nominal das bitolas constantes no projeto de armadura (kg).

O item remunera o fornecimento de aço CA-50 (A ou B) com fyk igual 500 MPa, dobramento, transporte e colocação de armaduras de qualquer bitola e qualquer comprimento; estão incluídos no item os serviços e materiais secundários como arame, espaçadores, perdas decorrentes de desbitolamento, cortes e pontas de traspasse para emendas.

ARMADURA EM BARRA DE AÇO CA-60 (A OU B) FYK = 600 MPA.

Será medido pelo peso nominal das bitolas constantes no projeto de armadura (kg).

O item remunera o fornecimento de aço CA-60 (A ou B) com fyk igual 600 MPa, dobramento, transporte e colocação de armaduras de qualquer bitola e qualquer comprimento; estão incluídos no item os serviços e materiais secundários como arame, espaçadores, perdas decorrentes de desbitolamento, cortes e pontas de traspasse para emendas.

CONCRETO PREPARADO NO LOCAL, FCK = 20 MPA.

Será medido pelo volume calculado no projeto de formas, sendo que o volume da interseção dos diversos elementos estruturais deve ser computado uma só vez (m³).

Praça do Paço Municipal, nº 10 – Centro – CEP 11.950-000 – Cajati, SP
E-mail: obras@cajati.sp.gov.br – Telefone: (13) 3854-8660

Página 2 de 73

Assinado por 3 pessoas: HOTTON BRUNO LUCENA BERNARDO, LUIZ HENRIQUE KOGA e SANDRA REGINA ARECO COSTA FERREIRA TORRES
Para verificar a validade das assinaturas, acesse <https://cajati.1doc.com.br/verificacao/962B-103B-13C7-0D9C> e informe o código 962B-103B-13C7-0D9C



Assinado por 4 pessoas: JAILTON PEREIRA DOS SANTOS, THAIS NOVAES RIBEIRO, LUIZ HENRIQUE KOGA e GABRIEL ORBELI FRANÇA
Para verificar a validade das assinaturas, acesse <https://cajati.1doc.com.br/verificacao/B2E3-80B6-327C-5A5A> e informe o código B2E3-80B6-327C-5A5A





PREFEITURA DO MUNICÍPIO DE CAJATI

Estado de São Paulo

www.cajati.sp.gov.br - compras@cajati.sp.gov.br

Divisão de Licitações e Contratos

(13) 3854-8700

compras@cajati.sp.gov.br



PREFEITURA MUNICIPAL DE CAJATI
ESTADO DE SÃO PAULO



SECRETARIA MUNICIPAL DE OBRAS E MOBILIDADE URBANA

O item remunera o fornecimento de betoneira, pedra britada números 1, cimento, areia e a mão de obra necessária para o preparo do concreto, com resistência mínima à compressão de 20 MPa. Norma técnica: NBR 12655.

LANÇAMENTO E ADENSAMENTO DE CONCRETO OU MASSA EM ESTRUTURA.

Será medido pelo volume calculado no projeto de formas; sendo que o volume da interseção dos diversos elementos estruturais deve ser computado uma só vez (m³).

O item remunera o fornecimento de equipamentos e mão de obra necessários para o transporte interno à obra, lançamento e adensamento de concreto ou massa em estrutura.

ALVENARIA DE EMBASAMENTO EM BLOCO DE CONCRETO DE 14 X 19 X 39 CM – CLASSE A.

Será medido pela área do vão, considerando como altura a distância entre o respaldo superior da viga baldrame e a cota do piso acabado (m²).

O item remunera o fornecimento de materiais e mão de obra necessária para execução de alvenaria de embasamento, confeccionada em bloco de concreto de 14 x 19 x 39 cm e resistência mínima a compressão de 8 MPa, classe A; assentada com argamassa mista de cimento, cal hidratada e areia. Norma técnica: NBR 6136.

ALVENARIA DE BLOCO DE CONCRETO DE VEDAÇÃO DE 14 CM - CLASSE C.

Será medido por área de superfície executada, descontando-se todos os vãos (m²).

O item remunera o fornecimento de materiais e mão de obra necessária para a execução de alvenaria de vedação ou estrutural, para uso revestido/aparente, confeccionada em bloco vazado de concreto de 14 cm e resistência mínima a compressão de 3 MPa, classe C; assentada com argamassa mista de cimento, cal hidratada e areia. Norma técnica NBR 6136 e utilização estrutural desde que atenda a NBR 16868/20.

CHAPISCO.

Será medido pela área revestida com chapisco, não se descontando vãos de até 2,00 m² e não se considerando espaletas. Os vãos acima de 2,00 m² deverão ser deduzidos na totalidade e as espaletas desenvolvidas (m²).

O item remunera o fornecimento de cimento, areia e a mão-de-obra necessária para a execução do chapisco.

EMBOÇO COMUM.

Será medido pela área revestida com emboço, não se descontando vãos de até 2,00 m² e não se considerando espaletas. Os vãos acima de 2,00 m² deverão ser deduzidos na totalidade e as espaletas desenvolvidas (m²).

O item remunera o fornecimento de cal hidratada, areia, cimento e a mão-de-obra necessária para a execução do emboço comum sarrafeado.

REBOCO.

Será medido pela área revestida com reboco, não se descontando vãos de até 2,00 m² e não se considerando espaletas. Os vãos acima de 2,00 m² deverão ser deduzidos na totalidade e as espaletas desenvolvidas (m²).

O item remunera o fornecimento de cal hidratada, areia e a mão de obra necessária para a execução do reboco.

IMPERMEABILIZAÇÃO EM PINTURA DE ASFALTO OXIDADO COM SOLVENTES ORGÂNICOS, SOBRE MASSA.

Será medido por área de superfície impermeabilizada (m²).

O item remunera o fornecimento de impermeabilização flexível em pintura asfáltica com solventes orgânicos, compreendendo: - Solução asfáltica composta por asfalto modificado e solventes orgânicos, com as características técnicas: Densidade > 0,90 g/cm³, conforme NBR 5829, secagem ao toque < 2h40min, conforme NBR 9558; referência comercial Denvermanta Primer ou Impermanta Primer da Dever Global, Viabit da Viapol, LW 55 da Lwart, Neutrol da Otto Baumgart, Protex da Wolf. Hacker, Igol A da Sika ou equivalente, desde que atenda às exigências mínimas da NBR 9686 e às características técnicas acima descritas. Remunera também limpeza da superfície, materiais acessórios e a mão de obra necessária para a execução dos serviços.

Praça do Paço Municipal, nº 10 – Centro – CEP 11.950-000 – Cajati, SP
E-mail: obras@cajati.sp.gov.br – Telefone: (13) 3854-8660

Página 3 de 73

Assinado por 3 pessoas: HOTTON BRUNO LUCEMA BERNARDO, LUIZ HENRIQUE KOGA e SANDRA REGINA ARECO COSTA FERREIRA TORRES
Para verificar a validade das assinaturas, acesse <https://cajati.1doc.com.br/verificacao/962B-103B-13C7-0D9C> e informe o código 962B-103B-13C7-0D9C





PREFEITURA DO MUNICÍPIO DE CAJATI

Estado de São Paulo

www.cajati.sp.gov.br - compras@cajati.sp.gov.br

Divisão de Licitações e Contratos

(13) 3854-8700

compras@cajati.sp.gov.br



PREFEITURA MUNICIPAL DE CAJATI
ESTADO DE SÃO PAULO

SECRETARIA MUNICIPAL DE OBRAS E MOBILIDADE URBANA



LASTRO DE PEDRA BRITADA.

Será medido pelo volume acabado, na espessura aproximada de 5 cm (m³):

- a) Para escavação manual, será medido pela área do fundo de vala;
- b) Para escavação mecanizada, será medido pelo limite.

O item remunera o fornecimento de pedra britada em números médios e a mão de obra necessária para o apiloamento do terreno e execução do lastro.

PISO COM REQUADRO EM CONCRETO SIMPLES COM CONTROLE DE FCK= 20 MPA.

Será medido por volume de piso em concreto executado, na espessura indicada em projeto (m³).

O item remunera o fornecimento de concreto usinado com Fck de 20 MPa; ripa de Cupiúba (Goupia glabra), ou Maçaranduba (Manilkara spp), conhecida também como Paraju; remunera também o fornecimento de materiais acessórios e a mão de obra necessária para o lançamento do concreto e a execução do piso com acabamento desempenado.

5. TROCA DO PISO

DEMOLIÇÃO MANUAL DE REVESTIMENTO EM MASSA DE PISO.

Será medido por área real de revestimento em massa de pisos em geral demolido, medida no projeto, ou conforme levantamento cadastral, ou aferida antes da demolição(m²).

O item remunera o fornecimento da mão-de-obra necessária e ferramentas adequadas para a execução dos serviços de: demolição, fragmentação de revestimentos em massa em pisos, manualmente; a seleção e a acomodação manual do entulho em lotes. Normas técnicas: NBR 15112, NBR 15113 e NBR 15114.

DEMOLIÇÃO MANUAL DE RODAPÉ, SOLEIRA OU PEITORIL, EM MATERIAL CERÂMICO E/OU LADRILHO HIDRÁULICO, INCLUINDO A BASE.

Será medido por comprimento real de rodapé, soleira, ou peitoril em material cerâmico, inclusive a base, demolido, medido no projeto, ou conforme levantamento cadastral, ou aferido antes da demolição(m).

O item remunera o fornecimento de materiais e a mão de obra necessária para execução do revestimento de peitoril e/ou soleira com granito boleado na espessura de 2 cm e largura até 20 cm, assentamento com argamassa colante industrializada, rejuntamento com argamassa de diversas cores e limpeza da pedra; acabamento polido, nas cores: cinza Andorinha, cinza Corumbá, Santa Cecília, verde Ubatuba ou branco Dallas. Não remunera o preparo prévio da superfície.

PISO COM REQUADRO EM CONCRETO SIMPLES COM CONTROLE DE FCK= 20 MPA.

Será medido por volume de piso em concreto executado, na espessura indicada em projeto (m³).

O item remunera o fornecimento de concreto usinado com Fck de 20 MPa; ripa de Cupiúba (Goupia glabra), ou Maçaranduba (Manilkara spp), conhecida também como Paraju; remunera também o fornecimento de materiais acessórios e a mão de obra necessária para o lançamento do concreto e a execução do piso com acabamento desempenado.

PEITORIL E/OU SOLEIRA EM GRANITO, ESPESSURA DE 2 CM E LARGURA ATÉ 20 CM, ACABAMENTO POLIDO.

Será medido pelo comprimento de soleira e/ou peitoril revestidos com granito (m).

O item remunera o fornecimento de materiais e a mão de obra necessária para execução do revestimento de peitoril e/ou soleira com granito boleado na espessura de 2 cm e largura até 20 cm, assentamento com argamassa colante industrializada, rejuntamento com argamassa de diversas cores e limpeza da pedra; acabamento polido, nas cores: cinza Andorinha, cinza Corumbá, Santa Cecília, verde Ubatuba ou branco Dallas. Não remunera o preparo prévio da superfície.

REVESTIMENTO EM PORCELANATO ESMALTADO ANTIDERRAPANTE PARA ÁREA EXTERNA E AMBIENTE COM ALTO TRÁFEGO, GRUPO DE ABSORÇÃO BIA, ASSENTADO COM ARGAMASSA COLANTE INDUSTRIALIZADA, REJUNTADO.

Será medido pela área de revestimento com placa em porcelanato esmaltado antiderrapante, descontando-se toda e qualquer interferência, acrescentando-se as áreas desenvolvidas por espaletas ou dobras (m²).

O item remunera o fornecimento, assentamento e rejuntamento de placa em porcelanato esmaltado tipo antiderrapante, indicado para áreas externas e ambientes com alto tráfego, com as seguintes características:

Praça do Paço Municipal, nº 10 – Centro – CEP 11.950-000 – Cajati, SP
E-mail: obras@cajati.sp.gov.br – Telefone: (13) 3854-8660

Página 4 de 73

Assinado por 3 pessoas: HOTTON BRUNO LUCENA BERNARDO, LUIZ HENRIQUE KOGA e SANDRA REGINA ARECO COSTA FERREIRA TORRES
Para verificar a validade das assinaturas, acesse <https://cajati.1doc.com.br/verificacao/962B-103B-13C7-0D9C> e informe o código 962B-103B-13C7-0D9C



Assinado por 4 pessoas: JAILTON PEREIRA DOS SANTOS, THAIS NOVAES RIBEIRO, LUIZ HENRIQUE KOGA e GABRIEL ORBELI FRANÇA
Para verificar a validade das assinaturas, acesse <https://cajati.1doc.com.br/verificacao/B2E3-80B6-327C-5A5A> e informe o código B2E3-80B6-327C-5A5A





PREFEITURA DO MUNICÍPIO DE CAJATI

Estado de São Paulo

www.cajati.sp.gov.br - compras@cajati.sp.gov.br

Divisão de Licitações e Contratos

(13) 3854-8700

compras@cajati.sp.gov.br



PREFEITURA MUNICIPAL DE CAJATI
ESTADO DE SÃO PAULO

SECRETARIA MUNICIPAL DE OBRAS E MOBILIDADE URBANA



- a) Referência comercial: Eliane, Itagres, Elizabeth, Cecrisa-Portinari ou equivalente;
 - b) Absorção de água: Abs <= 0,5%, grupo B1a classificação Porcelanato (baixa absorção, resistência mecânica alta);
 - c) Resistência ao manchamento: classe de limpabilidade mínima 3 (mancha removível com produto de limpeza forte);
 - d) Resistência química mínima: classe B (média resistência química a produtos domésticos e de piscinas);
 - e) Resistente a gretagem;
 - f) Resistente ao escorregamento;
 - g) Coeficiente de atrito: >= 0,50 (classe de atrito II);
- Remunera também o fornecimento de argamassa colante industrializada tipo AC-II, rejunte flexível para porcelanato em diversas cores e a mão de obra necessária para a execução dos serviços de limpeza e preparo da superfície de assentamento, preparo e aplicação da argamassa colante industrializada, assentamento das peças conforme exigências das normas e recomendações dos fabricantes e o rejuntamento das peças com junta média até 5 mm. Não remunera os serviços de regularização da superfície. Norma técnica: NBR 15463.

RODAPÉ EM PORCELANATO ESMALTADO ANTIDERRAPANTE PARA ÁREA EXTERNA E AMBIENTE COM ALTO TRÁFEGO, GRUPO DE ABSORÇÃO B1A, ASSENTADO COM ARGAMASSA COLANTE INDUSTRIALIZADA, REJUNTADO.

Será medido por comprimento de rodapé assentado e rejuntado (m).

O item remunera o fornecimento, assentamento e rejuntamento de rodapé em porcelanato esmaltado tipo antiderrapante, indicado para áreas externas e ambientes com alto tráfego, com as seguintes características:

- a) Referência comercial: Eliane, Itagres, Elizabeth, Cecrisa Portinari ou equivalente, cortada com ferramenta adequada;
- b) Absorção de água: Abs <= 0,5%, grupo B1a classificação Porcelanato (baixa absorção, resistência mecânica alta);
- c) Resistência ao manchamento: classe de limpabilidade mínima 3 (mancha removível com produto de limpeza forte);
- d) Resistência química mínima: classe B (média resistência química a produtos domésticos e de piscinas);
- e) Resistente a gretagem;
- f) Textura áspera;
- g) Coeficiente de atrito: >= 0,50 (classe de atrito II);

Remunera também o fornecimento de argamassa colante industrializada tipo AC-II, rejunte flexível para porcelanato em diversas cores e a mão de obra necessária para a execução dos serviços de limpeza e preparo da superfície de assentamento, preparo e aplicação da argamassa colante industrializada, assentamento das peças conforme exigências das normas e recomendações dos fabricantes e o rejuntamento das peças com junta média até 5 mm. Não remunera os serviços de regularização da superfície. Norma técnica: NBR 15463.

6. ESQUADRIAS

6.1 PORTAS

RETIRADA DE FOLHA DE ESQUADRIA EM MADEIRA.

Será medido por unidade retirada (un).

O item remunera o fornecimento de mão de obra necessária para a retirada de folha de esquadria em madeira, a seleção e a guarda das peças reaproveitáveis.

PORTA LISA COM BATENTE MADEIRA - 80 X 210 CM.

Será medido por unidade de porta instalada (un).

O item remunera o fornecimento da folha de porta lisa em madeira sarrafeada, batente e guarnições em madeira para acabamento em pintura ou cera; cimento, areia, acessórios e a mão de obra necessária para a montagem e fixação do batente, da folha e das guarnições nas duas faces.

PORTA LISA DE MADEIRA, INTERNA, RESISTENTE A UMIDADE "PIM RU", PARA ACABAMENTO EM PINTURA, TIPO ACESSÍVEL, PADRÃO DIMENSIONAL MÉDIO/PESADO, COM FERRAGENS, COMPLETO - 90 X 210 CM.

Será medido por unidade de porta montada e instalada (un).

Praça do Paço Municipal, nº 10 - Centro - CEP 11.950-000 - Cajati, SP
E-mail: obras@cajati.sp.gov.br - Telefone: (13) 3854-8660

Página 5 de 73

Assinado por 3 pessoas: HOTTON BRUNO LUCENA BERNARDO, LUIZ HENRIQUE KOGA e SANDRA REGINA ARECO COSTA FERREIRA TORRES. Para verificar a validade das assinaturas, acesse <https://cajati.1doc.com.br/verificacao/962B-103B-13C7-0D9C> e informe o código 962B-103B-13C7-0D9C



Assinado por 4 pessoas: JAILTON PEREIRA DOS SANTOS, THAIS NOVAES RIBEIRO, LUIZ HENRIQUE KOGA e GABRIEL ORBELI FRANÇA. Para verificar a validade das assinaturas, acesse <https://cajati.1doc.com.br/verificacao/B2E3-80B6-327C-5A5A> e informe o código B2E3-80B6-327C-5A5A





PREFEITURA DO MUNICÍPIO DE CAJATI

Estado de São Paulo

www.cajati.sp.gov.br - compras@cajati.sp.gov.br

Divisão de Licitações e Contratos

(13) 3854-8700

compras@cajati.sp.gov.br



PREFEITURA MUNICIPAL DE CAJATI
ESTADO DE SÃO PAULO



SECRETARIA MUNICIPAL DE OBRAS E MOBILIDADE URBANA

O item remunera o fornecimento da folha de porta lisa em madeira, com acabamento base pintura, resistente a umidade; marco padrão 20 ou 30 mm; 03 dobradiças em aço cromado; ferragem completa para porta de box de WC tipo livre/ocupado, conforme NBR 15930-2; acessórios e mão de obra necessária para montagem e instalação completa da porta.

ESMALTE À BASE DE ÁGUA EM MADEIRA, INCLUSIVE PREPARO.

Será medido por área de superfície preparada e pintada (m²):

- Em portas, portões, guichês com batente, pela área da peça multiplicada por 3 (três). Não havendo batente, medição pela área da peça multiplicado por 2 (dois);
- Em janelas e portas com batentes de madeira, com venezianas ou persianas de enrolar, pela área da peça multiplicada por 5 (cinco);
- Em cercas e gradis, pela área de projeção do conjunto no plano vertical, considerada apenas uma vez.

O item remunera o fornecimento de fundo à base em água, para superfície de madeira, o fornecimento de tinta esmalte à base em água, acabamento acetinado ou brilhante ou fosco, conforme norma NBR 11702, referência tinta esmalte referência Sherwin Williams, Suvinil, Futura, Lukscolor, ou equivalente; materiais acessórios e a mão de obra necessária para a execução dos serviços de: limpeza da superfície, conforme recomendações do fabricante; aplicação da tinta esmalte, em várias demãos (3 ou mais demãos), sendo a primeira demão aplicada como fundo selante, conforme especificações do fabricante.

FECHADURA COM MAÇANETA TIPO ALAVANCA EM AÇO INOXIDÁVEL, PARA PORTA EXTERNA.

Será medido por unidade de fechadura instalada (un).

O item remunera o fornecimento de fechadura com maçanetas tipo alavanca, para porta externa, composto por: fechadura de embutir, um par de maçanetas, tipo alavanca, roseta em aço inoxidável; referência Victória 882-90-E da Pado ou equivalente. Remunera também o fornecimento de materiais acessórios e a mão de obra necessária para montagem e instalação completa do conjunto de fechadura.

PORTA VENEZIANA DE ABRIR EM ALUMÍNIO, SOB MEDIDA.

Será medido pela área da porta instalada (m²).

O item remunera o fornecimento de porta e/ou portinhola, com uma ou duas folhas, batentes, sob medida, em alumínio anodizado L30; inclusive conjunto de ferragens compatíveis com a estrutura e peso da porta, cimento, areia, acessórios e a mão de obra necessária para a instalação completa do caixilho.

PORTA DE ENTRADA DE CORRER EM ALUMÍNIO, SOB MEDIDA.

Será medido pela área da porta instalada (m²).

O item remunera o fornecimento da porta de entrada tipo de correr e batentes, sob medida, em alumínio anodizado L 30; inclusive ferragem, cimento, areia, acessórios e a mão de obra necessária para a instalação completa do caixilho. Não remunera o fornecimento e instalação do vidro.

VERGAS, CONTRAVERGAS E PILARETES DE CONCRETO ARMADO.

Será medido pelo volume real calculado no projeto de formas dos diversos elementos estruturais (m³).

O item remunera o fornecimento de materiais para o concreto; aço CA-50 e arame recozido para armação; tábuas de Quarubarana ("Erisma uncinatum"), conhecida também como Cedrinho para as formas. Remunera também materiais acessórios e a mão-de-obra necessária para a execução das vergas, contravergas ou pilaretes.

6.2 JANELAS

RETIRADA DE ESQUADRIA METÁLICA EM GERAL.

Será medido pela área da esquadria retirada (m²).

O item remunera o fornecimento da mão de obra necessária para a retirada completa de esquadrias metálicas, em geral; a seleção e a guarda das peças reaproveitáveis.

CAIXILHO EM ALUMÍNIO DE CORRER, SOB MEDIDA.

Será medido por área de caixilho instalado (m²).

O item remunera o fornecimento do caixilho de correr completo, sob medida, em perfis de alumínio anodizado natural L 25; cimento; areia; acessórios e a mão de obra necessária para a instalação completa do caixilho. Não remunera o fornecimento e instalação de vidro.

CAIXILHO EM ALUMÍNIO BASCULANTE, SOB MEDIDA.

Praça do Paço Municipal, nº 10 - Centro - CEP 11.950-000 - Cajati, SP
E-mail: obras@cajati.sp.gov.br - Telefone: (13) 3854-8660

Página 6 de 73

Assinado por 3 pessoas: HOTTON BRUNO LUCENA BERNARDO, LUIZ HENRIQUE KOGA e SANDRA REGINA ARECO COSTA FERREIRA TORRES
Para verificar a validade das assinaturas, acesse <https://cajati.1doc.com.br/verificacao/962B-103B-13C7-0D9C> e informe o código 962B-103B-13C7-0D9C



Assinado por 4 pessoas: JAILTON PEREIRA DOS SANTOS, THAIS NOVAES RIBEIRO, LUIZ HENRIQUE KOGA e GABRIEL ORBELI FRANÇA
Para verificar a validade das assinaturas, acesse <https://cajati.1doc.com.br/verificacao/B2E3-80B6-327C-5A5A> e informe o código B2E3-80B6-327C-5A5A





PREFEITURA DO MUNICÍPIO DE CAJATI

Estado de São Paulo

www.cajati.sp.gov.br - compras@cajati.sp.gov.br

Divisão de Licitações e Contratos

(13) 3854-8700

compras@cajati.sp.gov.br



PREFEITURA MUNICIPAL DE CAJATI
ESTADO DE SÃO PAULO

SECRETARIA MUNICIPAL DE OBRAS E MOBILIDADE URBANA



Será medido por área de caixilho instalado (m²).

O item remunera o fornecimento do caixilho basculante completo, sob medida, em perfis de alumínio anodizado natural L 25; cimento; areia; acessórios e a mão de obra necessária para a instalação completa do caixilho. Não remunera o fornecimento e instalação de vidro.

CAIXILHO EM ALUMÍNIO PARA PELE DE VIDRO, TIPO FACHADA.

Será medido por área de caixilho instalado (m²).

O item remunera o fornecimento e instalação de caixilho em alumínio anodizado natural para pele de vidro tipo fachada, sob medida, perfis extrudados na liga 6060-T5 ou 6005A T5, ancoragem, luvas de continuidade e dilatação da coluna, fechos duplos e perimetral, braços de articulação resistente a 100 kg, guarnições com cantos vulcanizados e com encaixe frontal, contramarco; cimento; areia; acessórios e a mão de obra necessária para a instalação completa do caixilho; referência comercial linha Città da Alcoa ou equivalente. Não remunera o fornecimento e instalação do vidro.

CAIXILHO EM ALUMÍNIO MAXIM-AR, SOB MEDIDA.

Será medido por área de caixilho instalado (m²).

O item remunera o fornecimento do caixilho maxim-ar completo, sob medida, em perfis de alumínio anodizado natural L 25; cimento; areia; acessórios e a mão de obra necessária para a instalação completa do caixilho. Não remunera o fornecimento e instalação de vidro.

VIDRO TEMPERADO INCOLOR DE 6 MM.

Será medido pela área de vidro instalado (m²).

O item remunera o fornecimento de vidro temperado incolor de 6 mm, inclusive acessórios e a mão de obra necessária para a instalação do vidro.

VERGAS, CONTRAVERGAS E PILARETES DE CONCRETO ARMADO.

Será medido pelo volume real calculado no projeto de formas dos diversos elementos estruturais (m³).

O item remunera o fornecimento de materiais para o concreto; aço CA-50 e arame recozido para armação; tábua de Quarubarana ("Erisma uncinatum"), conhecida também como Cedrinho para as formas. Remunera também materiais acessórios e a mão-de-obra necessária para a execução das vergas, contravergas ou pilaretes.

PEITORIL E/OU SOLEIRA EM GRANITO, ESPESSURA DE 2 CM E LARGURA ATÉ 20 CM, ACABAMENTO POLIDO.

Será medido pelo comprimento de soleira e/ou peitoril revestidos com granito (m).

O item remunera o fornecimento de materiais e a mão de obra necessária para execução do revestimento de peitoril e/ou soleira com granito boleado na espessura de 2 cm e largura até 20 cm, assentamento com argamassa colante industrializada, rejuntamento com argamassa de diversas cores e limpeza da pedra; acabamento polido, nas cores: cinza Andorinha, cinza Corumbá, Santa Cecília, verde Ubatuba ou branco Dallas. Não remunera o preparo prévio da superfície.

7. FECHAMENTO

DEMOLIÇÃO MANUAL DE CONCRETO SIMPLES.

Será medido pelo volume real demolido, medido no projeto, ou conforme levantamento cadastral, ou aferido antes da demolição(m³).

O item remunera o fornecimento da mão-de-obra necessária e ferramentas adequadas para a execução dos serviços de: desmonte, demolição, fragmentação de elementos em concreto simples manualmente; a seleção e a acomodação manual do entulho em lotes. Normas técnicas: NBR 15112, NBR 15113 e NBR 15114.

DEMOLIÇÃO MANUAL DE ALVENARIA DE ELEVAÇÃO OU ELEMENTO VAZADO, INCLUINDO REVESTIMENTO.

Será medido pelo volume real demolido, medido no projeto, ou conforme levantamento cadastral, ou aferido antes da demolição(m³).

Praça do Paço Municipal, nº 10 - Centro - CEP 11.950-000 - Cajati, SP
E-mail: obras@cajati.sp.gov.br - Telefone: (13) 3854-8660

Página 7 de 73

Assinado por 3 pessoas: HOTTON BRUNO LUCENA BERNARDO, LUIZ HENRIQUE KOGA e SANDRA REGINA ARECO COSTA FERREIRA TORRES
Para verificar a validade das assinaturas, acesse <https://cajati.1doc.com.br/verificacao/962B-103B-13C7-0D9C> e informe o código 962B-103B-13C7-0D9C





PREFEITURA DO MUNICÍPIO DE CAJATI

Estado de São Paulo

www.cajati.sp.gov.br - compras@cajati.sp.gov.br

Divisão de Licitações e Contratos

(13) 3854-8700

compras@cajati.sp.gov.br



PREFEITURA MUNICIPAL DE CAJATI
ESTADO DE SÃO PAULO



SECRETARIA MUNICIPAL DE OBRAS E MOBILIDADE URBANA

O item remunera o fornecimento da mão de obra necessária e ferramentas adequadas para a execução dos serviços de: desmonte, demolição, fragmentação de elementos em alvenaria de elevação ou elemento vazado, manualmente; a seleção e a acomodação manual do entulho em lotes. Normas técnicas: NBR 15112, NBR 15113 e NBR 15114.

BROCA EM CONCRETO ARMADO DIÂMETRO DE 25 CM - COMPLETA.

Será medido pelo comprimento, considerando-se a distância entre o respaldo inferior do bloco e a extremidade inferior de apoio da broca (m).

O item remunera o fornecimento dos materiais e a mão de obra para a perfuração, armação, preparo e lançamento do concreto, para a execução de brocas com diâmetro de 25 cm.

FORMA EM MADEIRA COMUM PARA ESTRUTURA.

Será medido pelo desenvolvimento das áreas em contato com o concreto, não se descontando áreas de interseção até 0,20 m² (m²).

O item remunera o fornecimento de materiais e mão de obra necessários para a execução e instalação de formas para estrutura, em tábua de *Erisma uncinatum* (conhecido como Quarubarana ou Cedrinho) ou *Qualea spp* (conhecida como Cambará) de 1 x 12 e pontaletes de *Erisma uncinatum* (conhecido como Quarubarana ou Cedrinho) ou *Qualea spp* (conhecida como Cambará) de 3 x 3; incluindo cimbramento até 3 m de altura, gravatas, sarrafos de enrijecimento, desmoldante, desforma e descimbramento.

ARMADURA EM BARRA DE AÇO CA-50 (A OU B) FYK = 500 MPA.

Será medido pelo peso nominal das bitolas constantes no projeto de armadura (kg).

O item remunera o fornecimento de aço CA-50 (A ou B) com fyk igual 500 MPa, dobramento, transporte e colocação de armaduras de qualquer bitola e qualquer comprimento; estão incluídos no item os serviços e materiais secundários como arame, espaçadores, perdas decorrentes de desbitolamento, cortes e pontas de traspasse para emendas.

ARMADURA EM BARRA DE AÇO CA-60 (A OU B) FYK = 600 MPA.

Será medido pelo peso nominal das bitolas constantes no projeto de armadura (kg).

O item remunera o fornecimento de aço CA-60 (A ou B) com fyk igual 600 MPa, dobramento, transporte e colocação de armaduras de qualquer bitola e qualquer comprimento; estão incluídos no item os serviços e materiais secundários como arame, espaçadores, perdas decorrentes de desbitolamento, cortes e pontas de traspasse para emendas.

CONCRETO PREPARADO NO LOCAL, FCK = 20 MPA.

Será medido pelo volume calculado no projeto de formas, sendo que o volume da interseção dos diversos elementos estruturais deve ser computado uma só vez (m³).

O item remunera o fornecimento de betoneira, pedra britada números 1, cimento, areia e a mão de obra necessária para o preparo do concreto, com resistência mínima à compressão de 20 MPa. Norma técnica: NBR 12655.

LANÇAMENTO E ADENSAMENTO DE CONCRETO OU MASSA EM ESTRUTURA.

Será medido pelo volume calculado no projeto de formas; sendo que o volume da interseção dos diversos elementos estruturais deve ser computado uma só vez (m³).

O item remunera o fornecimento de equipamentos e mão de obra necessários para o transporte interno à obra, lançamento e adensamento de concreto ou massa em estrutura.

ALVENARIA DE BLOCO DE CONCRETO DE VEDAÇÃO DE 14 CM - CLASSE C.

Será medido por área de superfície executada, descontando-se todos os vãos (m²).

O item remunera o fornecimento de materiais e mão de obra necessária para a execução de alvenaria de vedação ou estrutural, para uso revestido/aparente, confeccionada em bloco vazado de concreto de 14 cm e resistência mínima a compressão de 3 MPa, classe C; assentada com argamassa mista de cimento, cal hidratada e areia. Norma técnica NBR 6136 e utilização estrutural desde que atenda a NBR 16868/20.

CHAPISCO.

Será medido pela área revestida com chapisco, não se descontando vãos de até 2,00 m² e não se considerando espaletas. Os vãos acima de 2,00 m² deverão ser deduzidos na totalidade e as espaletas desenvolvidas (m²).

Praça do Paço Municipal, nº 10 - Centro - CEP 11.950-000 - Cajati, SP
E-mail: obras@cajati.sp.gov.br - Telefone: (13) 3854-8660

Página 8 de 73

Assinado por 3 pessoas: HOTTON BRUNO LUCENA BERNARDO, LUIZ HENRIQUE KOGA e SANDRA REGINA ARECO COSTA FERREIRA TORRES
Para verificar a validade das assinaturas, acesse <https://cajati.1doc.com.br/verificacao/962B-103B-13C7-0D9C> e informe o código 962B-103B-13C7-0D9C



Assinado por 4 pessoas: JAILTON PEREIRA DOS SANTOS, THAIS NOVAES RIBEIRO, LUIZ HENRIQUE KOGA e GABRIEL ORBELI FRANÇA
Para verificar a validade das assinaturas, acesse <https://cajati.1doc.com.br/verificacao/B2E3-80B6-327C-5A5A> e informe o código B2E3-80B6-327C-5A5A





PREFEITURA DO MUNICÍPIO DE CAJATI

Estado de São Paulo

www.cajati.sp.gov.br - compras@cajati.sp.gov.br

Divisão de Licitações e Contratos

(13) 3854-8700

compras@cajati.sp.gov.br



PREFEITURA MUNICIPAL DE CAJATI
ESTADO DE SÃO PAULO



SECRETARIA MUNICIPAL DE OBRAS E MOBILIDADE URBANA

O item remunera o fornecimento de cimento, areia e a mão-de-obra necessária para a execução do chapisco.

EMBOÇO COMUM.

Será medido pela área revestida com emboço, não se descontando vãos de até 2,00 m² e não se considerando espaletas. Os vãos acima de 2,00 m² deverão ser deduzidos na totalidade e as espaletas desenvolvidas (m²).

O item remunera o fornecimento de cal hidratada, areia, cimento e a mão-de-obra necessária para a execução do emboço comum sarrafeado.

REBOCO.

Será medido pela área revestida com reboco, não se descontando vãos de até 2,00 m² e não se considerando espaletas. Os vãos acima de 2,00 m² deverão ser deduzidos na totalidade e as espaletas desenvolvidas (m²).

O item remunera o fornecimento de cal hidratada, areia e a mão de obra necessária para a execução do reboco.

RETIRADA DE ENTELAMENTO METÁLICO EM GERAL.

Será medido por área de entelamento metálico retirado (m²).

O item remunera o fornecimento da mão de obra necessária para a retirada de entelamento metálico, em geral; a seleção e a guarda das peças reaproveitáveis.

RETIRADA DE GUARDA-CORPO OU GRADIL EM GERAL.

Será medido pela área do guarda-corpo ou gradil retirado (m²).

O item remunera o fornecimento da mão de obra necessária para a retirada completa de guardacorporo ou gradil, em geral; a seleção e a guarda das peças reaproveitáveis.

RETIRADA DE POSTE OU SISTEMA DE SUSTENTAÇÃO PARA ALAMBRADO OU FECHAMENTO.

Será medido por unidade de poste ou tubo retirados (un).

O item remunera o fornecimento da mão de obra necessária para a retirada de poste ou sistema de sustentação usado na fixação de tela de alambrado, inclusive a base de sustentação do mesmo; a seleção e a guarda das peças reaproveitáveis.

GRADIL EM AÇO GALVANIZADO ELETROFUNDIDO, MALHA 65 X 132 MM E PINTURA ELETROSTÁTICA.

Será medido pela área de projeção, do conjunto instalado, no plano vertical (m²).

O item remunera o fornecimento de montantes verticais, barras horizontais e gradil em aço galvanizado a fogo, soldados pelo processo automático de eletrofusão, malha de 65 x 132 mm, constituído por barras verticais de 25 x 2 mm e fios horizontais com diâmetro de 5 mm; pilares metálicos para chumbamento e/ou sapata para fixação; tratamento superficial por galvanização a fogo conforme norma ASTM-A123/123M-2017, parafusos antifurto, acabamento com pintura poliéster a pó aplicada eletrostaticamente, em várias cores; inclusive materiais acessórios e a mão de obra necessária para a instalação completa e fixação do gradil por meio de chumbamento com concreto ou engastado com chumbadores de aço. Não remunera os arremates de acabamento, fundação e muretas.

RETIRADA DE ESQUADRIA METÁLICA EM GERAL.

Será medido pela área da esquadria retirada (m²).

O item remunera o fornecimento da mão de obra necessária para a retirada completa de esquadrias metálicas, em geral; a seleção e a guarda das peças reaproveitáveis.

PORTÃO DE ABRIR EM GRADE DE AÇO GALVANIZADO ELETROFUNDIDA, MALHA 65 X 132 MM, E PINTURA ELETROSTÁTICA.

Será medido pela área de portão de abrir instalado (m²).

O item remunera o fornecimento de portão de abrir, constituído por barras verticais de 25 x 2 mm e fio de ligação com diâmetro de 5 mm, formando um gradil com malha de 65 x 132 mm; quadro em perfil quadrado, espessura mínima de 1,9 mm; batente em perfil retangular, espessura mínima de 3 mm; jogo completo de ferragens, incluindo eixo pivotante, fechaduras, maçanetas, gonzos e trincos, compatíveis com as dimensões do portão; todo material confeccionado em aço galvanizado a fogo, soldados pelo processo

Praça do Paço Municipal, nº 10 - Centro - CEP 11.950-000 - Cajati, SP
E-mail: obras@cajati.sp.gov.br - Telefone: (13) 3854-8660

Página 9 de 73

Assinado por 3 pessoas: HOTTON BRUNO LUCEMA BERNARDO, LUIZ HENRIQUE KOGA e SANDRA REGINA ARECO COSTA FERREIRA TORRES
Para verificar a validade das assinaturas, acesse <https://cajati.1doc.com.br/verificacao/962B-103B-13C7-0D9C> e informe o código 962B-103B-13C7-0D9C



Assinado por 4 pessoas: JAILTON PEREIRA DOS SANTOS, THAIS NOVAES RIBEIRO, LUIZ HENRIQUE KOGA e GABRIEL ORBELI FRANÇA
Para verificar a validade das assinaturas, acesse <https://cajati.1doc.com.br/verificacao/B2E3-80B6-327C-5A5A> e informe o código B2E3-80B6-327C-5A5A





PREFEITURA DO MUNICÍPIO DE CAJATI

Estado de São Paulo

www.cajati.sp.gov.br - compras@cajati.sp.gov.br

Divisão de Licitações e Contratos

(13) 3854-8700

compras@cajati.sp.gov.br



PREFEITURA MUNICIPAL DE CAJATI
ESTADO DE SÃO PAULO



SECRETARIA MUNICIPAL DE OBRAS E MOBILIDADE URBANA

automático de eletrofusão, tratamento superficial por galvanização a fogo conforme norma ASTM-A123/123M-2017, parafusos antifurto, acabamento com pintura poliéster a pó aplicada eletrostaticamente, em várias cores. Remunera também materiais e a mão de obra necessária para a instalação completa e fixação do portão.

PORTÃO DE CORRER EM GRADE DE AÇO GALVANIZADO ELETROFUNDIDA, MALHA 65 X 132 MM, E PINTURA ELETROSTÁTICA.

Será medido pela área de porta ou portão de correr instalado (m²).

O item remunera o fornecimento de portão de correr, constituído por barras verticais de 25 x 2 mm e fio de ligação com diâmetro de 5 mm formando um gradil com malha de 65 x 132 mm; quadro em perfil quadrado, espessura mínima de 1,9 mm; batente em perfil retangular, espessura mínima de 3 mm; trilho chumbado no piso em perfil U, espessura mínima de 3 mm; jogo completo de ferragens, roldanas, fechaduras, puxadores e trincos, compatíveis com as dimensões do portão; todo material confeccionado em aço galvanizado a fogo, soldados pelo processo automático de eletrofusão, tratamento superficial por galvanização a fogo conforme norma ASTM-A 123, parafusos antifurto, acabamento com pintura poliéster a pó aplicada eletrostaticamente, em várias cores. Remunera também materiais e a mão de obra necessária para a instalação completa e fixação do portão.

8. MURO DE CONTENÇÃO

DEMOLIÇÃO MANUAL DE ALVENARIA DE ELEVAÇÃO OU ELEMENTO VAZADO, INCLUINDO REVESTIMENTO.

Será medido pelo volume real demolido, medido no projeto, ou conforme levantamento cadastral, ou aferido antes da demolição(m³).

O item remunera o fornecimento da mão de obra necessária e ferramentas adequadas para a execução dos serviços de: desmonte, demolição, fragmentação de elementos em alvenaria de elevação ou elemento vazado, manualmente; a seleção e a acomodação manual do entulho em lotes. Normas técnicas: NBR 15112, NBR 15113 e NBR 15114.

DEMOLIÇÃO MANUAL DE CONCRETO ARMADO.

Será medido pelo volume real demolido, medido no projeto, ou conforme levantamento cadastral, ou aferido antes da demolição(m³).

O item remunera o fornecimento da mão-de-obra necessária e ferramentas adequadas para a execução dos serviços de: desmonte, demolição, fragmentação de elementos em concreto armado manualmente; a seleção e a acomodação manual do entulho em lotes. Normas técnicas: NBR 15112, NBR 15113 e NBR 15114.

CORTE, RECORTE E REMOÇÃO DE ÁRVORE INCLUSIVE AS RAÍZES - DIÂMETRO (DAP)>15CM<30CM.

Será medido por unidade de árvore ou arbusto, cortada, recortada ou removida, inclusive remoção das raízes (un).

O item remunera o fornecimento de equipamentos, ferramentas e a mão de obra necessária para a execução dos serviços de corte, recorte, e remoção de árvore ou arbusto com tronco com diâmetro (DAP) acima de 15 cm até 30 cm medidos na altura de 1,00 m do solo, inclusive a remoção das raízes, com auxílio de ferramental apropriado. Remunera também a carga manual ou mecanizada e o transporte interno na obra, num raio de um quilômetro.

FORNECIMENTO DE TERRA, INCLUINDO ESCAVAÇÃO, CARGA E TRANSPORTE ATÉ A DISTÂNCIA MÉDIA DE 1,0KM, MEDIDO NO ATERRO COMPACTADO.

Será medido pelo volume de terra fornecido, considerado na caixa (m³).

O item remunera o fornecimento de equipamentos, materiais e mão de obra necessários para a execução de corte, carregamento e transporte de solo. Remunera também o lançamento do solo para o aterro. Não remunera os serviços de compactação do solo.

CORTE E ESPALHAMENTO DENTRO DA OBRA.

Será medido pelo volume do corte, considerado na caixa (m³).

O item remunera o fornecimento de equipamentos, materiais e mão de obra necessários para a execução do corte, carregamento e espalhamento para dentro da obra.

Praça do Paço Municipal, nº 10 - Centro - CEP 11.950-000 - Cajati, SP
E-mail: obras@cajati.sp.gov.br - Telefone: (13) 3854-8660

Página 10 de 73

Assinado por 3 pessoas: HOTTON BRUNO LUCEMA BERNARDO, LUIZ HENRIQUE KOGA e SANDRA REGINA ARECO COSTA FERREIRA TORRES
Para verificar a validade das assinaturas, acesse <https://cajati.1doc.com.br/verificacao/962B-103B-13C7-0D9C> e informe o código 962B-103B-13C7-0D9C



Assinado por 4 pessoas: JAILTON PEREIRA DOS SANTOS, THAIS NOVAES RIBEIRO, LUIZ HENRIQUE KOGA e GABRIEL ORBELI FRANÇA
Para verificar a validade das assinaturas, acesse <https://cajati.1doc.com.br/verificacao/B2E3-80B6-327C-5A5A> e informe o código B2E3-80B6-327C-5A5A





PREFEITURA DO MUNICÍPIO DE CAJATI

Estado de São Paulo

www.cajati.sp.gov.br - compras@cajati.sp.gov.br

Divisão de Licitações e Contratos

(13) 3854-8700

compras@cajati.sp.gov.br



PREFEITURA MUNICIPAL DE CAJATI
ESTADO DE SÃO PAULO



SECRETARIA MUNICIPAL DE OBRAS E MOBILIDADE URBANA

EXECUÇÃO DE PASSEIO (CALÇADA) OU PISO DE CONCRETO COM CONCRETO MOLDADO IN LOCO, FEITO EM OBRA, ACABAMENTO CONVENCIONAL, ESPESSURA 6 CM, ARMADO. AF_08/2022.

Será medido pela área do piso de concreto com concreto moldado in loco feito em obra (m²). O item remunera o fornecimento de concreto feito em obra, resistência mínima à compressão de 20 Mpa, preparado com britas 1 e 2, remunera o fornecimento de aço, dobramento, transporte e colocação de armaduras; estão incluídos no item os serviços e materiais secundários como arame, espaçadores e perdas decorrentes, remunera também o fornecimento de materiais, acessórios e a mão de obra necessária para o lançamento do concreto e a execução do piso com espessura de 6 centímetros e acabamento desempenado convencional.

9. RECEPÇÃO

DEMOLIÇÃO MANUAL DE ALVENARIA DE ELEVAÇÃO OU ELEMENTO VAZADO, INCLUINDO REVESTIMENTO.

Será medido pelo volume real demolido, medido no projeto, ou conforme levantamento cadastral, ou aferido antes da demolição (m³).

O item remunera o fornecimento da mão de obra necessária e ferramentas adequadas para a execução dos serviços de: desmonte, demolição, fragmentação de elementos em alvenaria de elevação ou elemento vazado, manualmente; a seleção e a acomodação manual do entulho em lotes. Normas técnicas: NBR 15112, NBR 15113 e NBR 15114.

ALVENARIA DE BLOCO DE CONCRETO DE VEDAÇÃO DE 14 CM - CLASSE C.

Será medido por área de superfície executada, descontando-se todos os vãos (m²).

O item remunera o fornecimento de materiais e mão de obra necessária para a execução de alvenaria de vedação ou estrutural, para uso revestido/aparente, confeccionada em bloco vazado de concreto de 14 cm e resistência mínima a compressão de 3 MPa, classe C; assentada com argamassa mista de cimento, cal hidratada e areia. Norma técnica NBR 6136 e utilização estrutural desde que atenda a NBR 16868/20.

CHAPISCO.

Será medido pela área revestida com chapisco, não se descontando vãos de até 2,00 m² e não se considerando espaletas. Os vãos acima de 2,00 m² deverão ser deduzidos na totalidade e as espaletas desenvolvidas (m²).

O item remunera o fornecimento de cimento, areia e a mão-de-obra necessária para a execução do chapisco.

EMBOÇO COMUM.

Será medido pela área revestida com emboço, não se descontando vãos de até 2,00 m² e não se considerando espaletas. Os vãos acima de 2,00 m² deverão ser deduzidos na totalidade e as espaletas desenvolvidas (m²).

O item remunera o fornecimento de cal hidratada, areia, cimento e a mão-de-obra necessária para a execução do emboço comum sarrafeado.

REBOCO.

Será medido pela área revestida com reboco, não se descontando vãos de até 2,00 m² e não se considerando espaletas. Os vãos acima de 2,00 m² deverão ser deduzidos na totalidade e as espaletas desenvolvidas (m²).

O item remunera o fornecimento de cal hidratada, areia e a mão de obra necessária para a execução do reboco.

VERGAS, CONTRAVERGAS E PILARETES DE CONCRETO ARMADO.

Será medido pelo volume real calculado no projeto de formas dos diversos elementos estruturais (m³).

O item remunera o fornecimento de materiais para o concreto; aço CA-50 e arame recozido para armação; tábuas de Quarubarana ("Erismia uncinatum"), conhecida também como Cedrinho para as formas. Remunera também materiais acessórios e a mão-de-obra necessária para a execução das vergas, contravergas ou pilaretes.

Praça do Paço Municipal, nº 10 - Centro - CEP 11.950-000 - Cajati, SP
E-mail: obras@cajati.sp.gov.br - Telefone: (13) 3854-8660

Página 11 de 73

Assinado por 3 pessoas: HOTTON BRUNO LUCENA BERNARDO, LUIZ HENRIQUE KOGA e SANDRA REGINA ARECO COSTA FERREIRA TORRES. Para verificar a validade das assinaturas, acesse <https://cajati.1doc.com.br/verificacao/962B-103B-13C7-0D9C> e informe o código 962B-103B-13C7-0D9C



Assinado por 4 pessoas: JAILTON PEREIRA DOS SANTOS, THAIS NOVAES RIBEIRO, LUIZ HENRIQUE KOGA e GABRIEL ORBELI FRANÇA. Para verificar a validade das assinaturas, acesse <https://cajati.1doc.com.br/verificacao/B2E3-80B6-327C-5A5A> e informe o código B2E3-80B6-327C-5A5A





PREFEITURA DO MUNICÍPIO DE CAJATI

Estado de São Paulo

www.cajati.sp.gov.br - compras@cajati.sp.gov.br

Divisão de Licitações e Contratos

(13) 3854-8700

compras@cajati.sp.gov.br



PREFEITURA MUNICIPAL DE CAJATI
ESTADO DE SÃO PAULO



SECRETARIA MUNICIPAL DE OBRAS E MOBILIDADE URBANA

TAMPO/BANCADA EM GRANITO, COM FRONTÃO, ESPESSURA DE 2 CM, ACABAMENTO POLIDO.

Será medido pela área de tampo instalado (m²).

O item remunera o fornecimento de materiais e a mão de obra necessária para instalação de tampo e/ou bancada em granito com espessura de 2 cm, inclusive testeira, frontão, furos (se necessários); assentamento e rejuntamento com argamassa de cimento e areia, e demais elementos de arremate e fixação; acabamento polido nas cores: Andorinha, Corumbá, Santa Cecília ou Verde Ubatuba.

10. CONSULTÓRIOS

DEMOLIÇÃO MANUAL DE PAINÉIS DIVISÓRIAS, INCLUSIVE MONTANTES METÁLICOS.

Será medido por área real de painel divisória demolido, inclusive montantes metálicos, medida no projeto, ou conforme levantamento cadastral, ou aferida antes da demolição (m²).

O item remunera o fornecimento da mão de obra necessária e ferramentas adequadas para a execução dos serviços de: demolição, fragmentação de painéis divisórias, inclusive montantes metálicos, manualmente; a seleção e a acomodação manual do material em lotes. Normas técnicas: NBR 15112, NBR 15113 e NBR 15114.

DIVISÓRIA EM PLACAS DUPLAS DE GESSO ACARTONADO, RESISTÊNCIA AO FOGO 60 MINUTOS, ESPESSURA 120/70MM - 2ST / 2ST LM.

Será medido por área de fechamento e/ou divisória instalada (m²).

O item remunera o fornecimento e instalação de paredes de fechamento e/ou divisórias drywall para vedações internas não estruturais com 120 mm de espessura e resistência ao fogo de 60 minutos, composta por: duas chapas em cada face da estrutura, tipo standard e com espessura de 12,5 mm (2 ST 12,5 + 2 ST 12,5); isolamento acústico de 50 a 52 dB, com lâ mineral (vidro ou rocha) com espessura mínima de 50 mm; estrutura em perfis leves de aço galvanizado por processo contínuo de zincagem por imersão a quente, compreendendo perfis de aço com espessura de 0,50 mm, largura nominal de 70 mm, denominados guias e montantes espaçados de eixo a eixo em 400 ou 600 mm, conforme altura entre as fixações; perfil cantoneira perfurada com espessura de 0,43 mm para acabamento e proteção das chapas nos cantos salientes, cantoneiras, tabicas metálicas e rodapés metálicos, quando houver; fita de papel microperfurada, empregada nas juntas entre chapas; fita de papel, com reforço metálico, para acabamento e proteção das chapas nos cantos salientes, quando houver; massa especial para rejuntamento de pega rápida em pó, para o preparo da superfície a ser calafetada, massa especial para a calafetação e colagem das chapas. Remunera também a execução de recortes para portas, janelas, luminárias, pilares ou vigas, não devendo ser descontados os vãos decorrentes. Não remunera batentes de vão de portas, sancas ou molduras. Normas técnicas: NBR 14715-1, NBR 15758.

LÃ DE VIDRO E/OU LÃ DE ROCHA COM ESPESSURA DE 2'.

Será medido por área de superfície com aplicação de lâ de vidro (m²).

O item remunera o fornecimento de lâ de vidro e / ou lâ de rocha na espessura de 2" (50 mm), inclusive materiais acessórios e mão de obra necessária para a aplicação da lâ de vidro, com a finalidade de isolamento térmico.

DEMOLIÇÃO MANUAL DE ALVENARIA DE ELEVAÇÃO OU ELEMENTO VAZADO, INCLUINDO REVESTIMENTO.

Será medido pelo volume real demolido, medido no projeto, ou conforme levantamento cadastral, ou aferido antes da demolição (m³).

O item remunera o fornecimento da mão de obra necessária e ferramentas adequadas para a execução dos serviços de: desmonte, demolição, fragmentação de elementos em alvenaria de elevação ou elemento vazado, manualmente; a seleção e a acomodação manual do entulho em lotes. Normas técnicas: NBR 15112, NBR 15113 e NBR 15114.

11. ESTABILIZAÇÃO

DEMOLIÇÃO MANUAL DE CONCRETO ARMADO.

Será medido pelo volume real demolido, medido no projeto, ou conforme levantamento cadastral, ou aferido antes da demolição (m³).

Praça do Paço Municipal, nº 10 - Centro - CEP 11.950-000 - Cajati, SP
E-mail: obras@cajati.sp.gov.br - Telefone: (13) 3854-8660

Página 12 de 73

Assinado por 3 pessoas: HOTTON BRUNO LUCEMA BERNARDO, LUIZ HENRIQUE KOGA e SANDRA REGINA ARECO COSTA FERREIRA TORRES
Para verificar a validade das assinaturas, acesse <https://cajati.1doc.com.br/verificacao/962B-103B-13C7-0D9C> e informe o código 962B-103B-13C7-0D9C



Assinado por 4 pessoas: JAILTON PEREIRA DOS SANTOS, THAIS NOVAES RIBEIRO, LUIZ HENRIQUE KOGA e GABRIEL ORBELI FRANÇA
Para verificar a validade das assinaturas, acesse <https://cajati.1doc.com.br/verificacao/B2E3-80B6-327C-5A5A> e informe o código B2E3-80B6-327C-5A5A





PREFEITURA DO MUNICÍPIO DE CAJATI

Estado de São Paulo

www.cajati.sp.gov.br - compras@cajati.sp.gov.br

Divisão de Licitações e Contratos

(13) 3854-8700

compras@cajati.sp.gov.br



PREFEITURA MUNICIPAL DE CAJATI
ESTADO DE SÃO PAULO



SECRETARIA MUNICIPAL DE OBRAS E MOBILIDADE URBANA

O item remunera o fornecimento da mão-de-obra necessária e ferramentas adequadas para a execução dos serviços de: desmonte, demolição, fragmentação de elementos em concreto armado manualmente; a seleção e a acomodação manual do entulho em lotes. Normas técnicas: NBR 15112, NBR 15113 e NBR 15114.

DEMOLIÇÃO MANUAL DE ALVENARIA DE ELEVAÇÃO OU ELEMENTO VAZADO, INCLUINDO REVESTIMENTO.

Será medido pelo volume real demolido, medido no projeto, ou conforme levantamento cadastral, ou aferido antes da demolição (m³).

O item remunera o fornecimento da mão de obra necessária e ferramentas adequadas para a execução dos serviços de: desmonte, demolição, fragmentação de elementos em alvenaria de elevação ou elemento vazado, manualmente; a seleção e a acomodação manual do entulho em lotes. Normas técnicas: NBR 15112, NBR 15113 e NBR 15114.

RETIRADA DE APARELHO SANITÁRIO INCLUINDO ACESSÓRIOS.

Será medido por unidade de aparelho sanitário retirado (un).

O item remunera a mão de obra para retirada de bacias sanitárias, lavatórios, mictórios, bidês, tanques e outros aparelhos sanitários, inclusive os acessórios; remunera também a limpeza, a seleção e a guarda do material reaproveitável.

RETIRADA DE TORNEIRA OU CHUVEIRO.

Será medido por unidade retirada (un).

O item remunera a mão de obra para a retirada de torneiras em geral ou chuveiros, independente de seu tipo ou bitola; remunera também a limpeza, a seleção e a guarda do material reaproveitável.

DEMOLIÇÃO MANUAL DE PAINÉIS DIVISÓRIAS, INCLUSIVE MONTANTES METÁLICOS.

Será medido por área real de painel divisória demolido, inclusive montantes metálicos, medida no projeto, ou conforme levantamento cadastral, ou aferida antes da demolição (m²).

O item remunera o fornecimento da mão de obra necessária e ferramentas adequadas para a execução dos serviços de: demolição, fragmentação de painéis divisórias, inclusive montantes metálicos, manualmente; a seleção e a acomodação manual do material em lotes. Normas técnicas: NBR 15112, NBR 15113 e NBR 15114.

ALVENARIA DE BLOCO DE CONCRETO DE VEDAÇÃO DE 14 CM - CLASSE C.

Será medido por área de superfície executada, descontando-se todos os vãos (m²).

O item remunera o fornecimento de materiais e mão de obra necessária para a execução de alvenaria de vedação ou estrutural, para uso revestido/aparente, confeccionada em bloco vazado de concreto de 14 cm e resistência mínima a compressão de 3 MPa, classe C; assentada com argamassa mista de cimento, cal hidratada e areia. Norma técnica NBR 6136 e utilização estrutural desde que atenda a NBR 16868/20.

CHAPISCO.

Será medido pela área revestida com chapisco, não se descontando vãos de até 2,00 m² e não se considerando espaletas. Os vãos acima de 2,00 m² deverão ser deduzidos na totalidade e as espaletas desenvolvidas (m²).

O item remunera o fornecimento de cimento, areia e a mão-de-obra necessária para a execução do chapisco.

EMBOÇO COMUM.

Será medido pela área revestida com emboço, não se descontando vãos de até 2,00 m² e não se considerando espaletas. Os vãos acima de 2,00 m² deverão ser deduzidos na totalidade e as espaletas desenvolvidas (m²).

O item remunera o fornecimento de cal hidratada, areia, cimento e a mão-de-obra necessária para a execução do emboço comum sarrafeado.

REBOCO.

Será medido pela área revestida com reboco, não se descontando vãos de até 2,00 m² e não se considerando espaletas. Os vãos acima de 2,00 m² deverão ser deduzidos na totalidade e as espaletas desenvolvidas (m²).

Praça do Paço Municipal, nº 10 - Centro - CEP 11.950-000 - Cajati, SP
E-mail: obras@cajati.sp.gov.br - Telefone: (13) 3854-8660

Página 13 de 73

Assinado por 3 pessoas: HOTTON BRUNO LUCENA BERNARDO, LUIZ HENRIQUE KOGA e SANDRA REGINA ARECO COSTA FERREIRA TORRES
Para verificar a validade das assinaturas, acesse <https://cajati.1doc.com.br/verificacao/962B-103B-13C7-0D9C> e informe o código 962B-103B-13C7-0D9C





PREFEITURA DO MUNICÍPIO DE CAJATI

Estado de São Paulo

www.cajati.sp.gov.br - compras@cajati.sp.gov.br

Divisão de Licitações e Contratos

(13) 3854-8700

compras@cajati.sp.gov.br



PREFEITURA MUNICIPAL DE CAJATI
ESTADO DE SÃO PAULO



SECRETARIA MUNICIPAL DE OBRAS E MOBILIDADE URBANA

O item remunera o fornecimento de cal hidratada, areia e a mão de obra necessária para a execução do reboco.

PLACA CERÂMICA ESMALTADA PEI-5 PARA ÁREA INTERNA, GRUPO DE ABSORÇÃO BIIB, RESISTÊNCIA QUÍMICA B, ASSENTADO COM ARGAMASSA COLANTE INDUSTRIALIZADA.

Será medido pela área revestida com placa cerâmica, descontando-se toda e qualquer interferência, acrescentando-se as áreas desenvolvidas por espaletas ou dobras (m²).

O item remunera o fornecimento de placa cerâmica esmaltada de primeira qualidade (classe A ou classe extra), indicada para áreas internas, com as seguintes características:

- a) Referência comercial: Formigres, Angra, Savane ou equivalente;
- b) Absorção de água: 6% < Abs < 10%, grupo BIIB classificação Semiporoso (alta absorção, resistência mecânica baixa);
- c) Resistência à abrasão superficial: classe de abrasão 5 (PEI-5);
- d) Resistência ao manchamento: classe de limpabilidade 5 (máxima facilidade de remoção de mancha);
- e) Resistência química: classe B (média resistência química a produtos domésticos e de piscinas);
- f) Carga de ruptura > 500 N;
- g) Resistência ao risco (escala Mohs): > 5;
- h) Resistente a gretagem;
- i) Resistente ao choque térmico;
- j) Coeficiente de atrito: < 0,40 (classe de atrito 1);

Remunera também o fornecimento de argamassa colante industrializada tipo AC-I, a mão de obra necessária para a execução dos serviços de limpeza e preparo da superfície de assentamento, preparo e aplicação da argamassa colante industrializada, e o assentamento das peças conforme exigências das normas e recomendações dos fabricantes. Não remunera os serviços de regularização da superfície e de rejuntamento. Normas técnicas: NBR 9817, NBR 13816, NBR 13817, NBR 13818 e NBR 14081-1.

REJUNTAMENTO EM PLACAS CERÂMICAS COM ARGAMASSA INDUSTRIALIZADA PARA REJUNTE, JUNTAS ACIMA DE 3 ATÉ 5 MM.

Será medido pela área de piso rejuntado, descontando-se toda e qualquer interferência, acrescentando-se as áreas desenvolvidas por espaletas ou dobras (m²).

O item remunera o fornecimento de argamassa industrializada flexível para rejunte de juntas, de cores diversas, para áreas internas e externas, a mão de obra necessária para os serviços de preparo da argamassa de rejunte, aplicação da argamassa nas juntas, acabamento final com a utilização de esponja macia ou frisador plástico, de acrílico, ou de madeira e a limpeza das juntas, conforme recomendações dos fabricantes. Norma técnica: NBR 9817.

TUBO DE PVC RÍGIDO SOLDÁVEL MARROM, DN= 25 MM, (3/4'), INCLUSIVE CONEXÕES.

Será medido por comprimento de tubulação executada (m)

- a) Nas redes de distribuição, prumadas, ramais e sub-ramais do sistema predial de água fria, considerar comprimento total de tubulação executada;
- b) Nas tubulações de entradas, saídas e interligações de caixas d'água e reservatórios e barriletes, considerar um metro linear para cada conexão de tubulação correspondente, acrescido ao comprimento da tubulação executada.

O item remunera o fornecimento de materiais e mão de obra, e instalação de tubos de PVC rígido marrom com juntas soldáveis DN= 25 mm (3/4'), inclusive conexões, para sistemas prediais de água fria. Nos tubos deverão estar gravados marca do fabricante, norma de fabricação e o diâmetro do tubo; remunera também:

- a) Conexões de PVC rígido com bucha e reforço de latão, juntas soldáveis e rosqueáveis para ligações em tubos metálicos, registros e torneiras, adesivo plástico, solução limpadora para juntas soldáveis, materiais acessórios e eventuais perdas de corte;
- b) Abertura e fechamento de rasgos para tubulações embutidas, ou escavação e reaterro apiloado de valas com profundidade média de 60 cm para tubulações enterradas ou fixação por grampos ou presilhas para tubulações aparentes. Normas técnicas: NBR-5648 e NBR-5626.

TUBO DE PVC RÍGIDO SOLDÁVEL MARROM, DN= 50 MM, (1 1/2'), INCLUSIVE CONEXÕES.

Será medido por comprimento de tubulação executada (m)

Praça do Paço Municipal, nº 10 - Centro - CEP 11.950-000 - Cajati, SP
E-mail: obras@cajati.sp.gov.br - Telefone: (13) 3854-8660

Página 14 de 73

Assinado por 3 pessoas: HOTTON BRUNO LUCEMA BERNARDO, LUIZ HENRIQUE KOGA e SANDRA REGINA ARECO COSTA FERREIRA TORRES
Para verificar a validade das assinaturas, acesse <https://cajati.1doc.com.br/verificacao/962B-103B-13C7-0D9C> e informe o código 962B-103B-13C7-0D9C



Assinado por 4 pessoas: JAILTON PEREIRA DOS SANTOS, THAIS NOVAES RIBEIRO, LUIZ HENRIQUE KOGA e GABRIEL ORBELI FRANÇA
Para verificar a validade das assinaturas, acesse <https://cajati.1doc.com.br/verificacao/B2E3-80B6-327C-5A5A> e informe o código B2E3-80B6-327C-5A5A





PREFEITURA DO MUNICÍPIO DE CAJATI

Estado de São Paulo

www.cajati.sp.gov.br - compras@cajati.sp.gov.br

Divisão de Licitações e Contratos

(13) 3854-8700

compras@cajati.sp.gov.br



PREFEITURA MUNICIPAL DE CAJATI
ESTADO DE SÃO PAULO



SECRETARIA MUNICIPAL DE OBRAS E MOBILIDADE URBANA

a) Nas redes de distribuição, prumadas, ramais e sub-ramais do sistema predial de água fria, considerar comprimento total de tubulação executada;

b) Nas tubulações de entradas, saídas e interligações de caixas d'água e reservatórios e barriletes, considerar um metro linear para cada conexão de tubulação correspondente, acrescido ao comprimento da tubulação executada.

O item remunera o fornecimento de materiais e mão de obra, e instalação de tubos de PVC rígido marrom com juntas soldáveis DN= 50 mm (1.1/2), inclusive conexões, para sistemas prediais de água fria. Nos tubos deverão estar gravados marca do fabricante, norma de fabricação e o diâmetro do tubo; remunera também:

a) Conexões de PVC rígido com bucha e reforço de latão, juntas soldáveis e rosqueáveis para ligações em tubos metálicos, registros e torneiras, adesivo plástico, solução limpadora para juntas soldáveis, materiais acessórios e eventuais perdas de corte;

b) Abertura e fechamento de rasgos para tubulações embutidas, ou escavação e reaterro apiloado de valas com profundidade média de 60 cm para tubulações enterradas ou fixação por grampos ou presilhas para tubulações aparentes. Normas técnicas: NBR-5648 e NBR-5626.

ENGATE FLEXÍVEL METÁLICO DN= 1/2".

Será medido por unidade de engate flexível instalado (un).

O item remunera o fornecimento de engate flexível metálico com diâmetro nominal de 1/2", comprimento variável de 30 cm, materiais acessórios e a mão de obra necessária para a instalação do engate flexível em aparelhos sanitários.

SIFÃO DE METAL CROMADO DE 1' X 1 1/2'.

Será medido por unidade de sifão com tubo de ligação instalado (un).

O item remunera o fornecimento do sifão em metal cromado, de 1'x 1 1/2" com tubo de ligação ajustável; materiais acessórios e a mão-de-obra necessária para sua instalação e ligação à rede de esgoto.

LAVATÓRIO EM LOUÇA COM COLUNA SUSPensa.

Será medido por unidade de lavatório instalado (un).

O item remunera o fornecimento de lavatório de louça com coluna suspensa; referência comercial Celite, Icasa, Incepa ou equivalente. Remunera também materiais para fixação, materiais acessórios e a mão de obra necessária para sua instalação.

TORNEIRA DE MESA PARA PIA COM BICA MÓVEL E AREJADOR EM LATÃO FUNDIDO CROMADO.

Será medido por unidade de torneira instalada (un).

O item remunera o fornecimento e instalação de torneira para pia com bica móvel e arejador, para instalação na bancada da pia, em latão fundido cromado de 1/2; referência comercial 1188 C34 Lorenzetti, B Epoque 3159 Forusi, VTM 076-1167 C64 Esteves ou equivalente; inclusive materiais acessórios necessários à instalação e ligação à rede de água.

DISPENSER TOALHEIRO EM ABS, PARA FOLHAS.

Será medido por unidade de dispenser toalheiro instalado (un).

O item remunera o fornecimento e instalação do porta-papel de parede (dispenser toalheiro) em plástico ABS branco, com fecho de segurança, para papel com duas, ou três dobras. Remunera também material acessórios e mão de obra para a fixação do dispenser.

SABONETEIRA TIPO DISPENSER, PARA REFIL DE 800 ML.

Será medido por unidade de saboneteira instalada (un).

O item remunera o fornecimento e instalação de saboneteira tipo dispenser, constituída por reservatório em plástico ABS, para refil de 800 ml de sabão líquido tipo gel; referência comercial SG 4000 fabricação Columbus ou equivalente; incluso também materiais acessórios e mão de obra necessária para a instalação da saboneteira. Não remunera o fornecimento do refil.

12. TRIAGEM

DEMOLIÇÃO MANUAL DE CONCRETO ARMADO.

Será medido pelo volume real demolido, medido no projeto, ou conforme levantamento cadastral, ou aferido antes da demolição(m³).

Praça do Paço Municipal, nº 10 – Centro – CEP 11.950-000 – Cajati, SP
E-mail: obras@cajati.sp.gov.br – Telefone: (13) 3854-8660

Página 15 de 73

Assinado por 3 pessoas: HOTTON BRUNO LUCEMA BERNARDO, LUIZ HENRIQUE KOGA e SANDRA REGINA ARECO COSTA FERREIRA TORRES
Para verificar a validade das assinaturas, acesse <https://cajati.1doc.com.br/verificacao/962B-103B-13C7-0D9C> e informe o código 962B-103B-13C7-0D9C



Assinado por 4 pessoas: JAILTON PEREIRA DOS SANTOS, THAIS NOVAES RIBEIRO, LUIZ HENRIQUE KOGA e GABRIEL ORBELI FRANÇA
Para verificar a validade das assinaturas, acesse <https://cajati.1doc.com.br/verificacao/B2E3-80B6-327C-5A5A> e informe o código B2E3-80B6-327C-5A5A





PREFEITURA DO MUNICÍPIO DE CAJATI

Estado de São Paulo

www.cajati.sp.gov.br - compras@cajati.sp.gov.br

Divisão de Licitações e Contratos

(13) 3854-8700

compras@cajati.sp.gov.br



PREFEITURA MUNICIPAL DE CAJATI
ESTADO DE SÃO PAULO



SECRETARIA MUNICIPAL DE OBRAS E MOBILIDADE URBANA

O item remunera o fornecimento da mão-de-obra necessária e ferramentas adequadas para a execução dos serviços de: desmonte, demolição, fragmentação de elementos em concreto armado manualmente; a seleção e a acomodação manual do entulho em lotes. Normas técnicas: NBR 15112, NBR 15113 e NBR 15114.

TAMPO/BANCADA EM GRANITO, COM FRONTÃO, ESPESSURA DE 2 CM, ACABAMENTO POLIDO.

Será medido pela área de tampo instalado (m²).

O item remunera o fornecimento de materiais e a mão de obra necessária para instalação de tampo e/ou bancada em granito com espessura de 2 cm, inclusive testeira, frontão, furos (se necessários); assentamento e rejuntamento com argamassa de cimento e areia, e demais elementos de arremate e fixação; acabamento polido nas cores: Andorinha, Corumbá, Santa Cecília ou Verde Ubatuba.

13. SALA DE MEDICAÇÃO

ALVENARIA DE BLOCO DE CONCRETO DE VEDAÇÃO DE 14 CM - CLASSE C.

Será medido por área de superfície executada, descontando-se todos os vãos (m²).

O item remunera o fornecimento de materiais e mão de obra necessária para a execução de alvenaria de vedação ou estrutural, para uso revestido/aparente, confeccionada em bloco vazado de concreto de 14 cm e resistência mínima a compressão de 3 MPa, classe C; assentada com argamassa mista de cimento, cal hidratada e areia. Norma técnica NBR 6136 e utilização estrutural desde que atenda a NBR 16868/20.

CHAPISCO.

Será medido pela área revestida com chapisco, não se descontando vãos de até 2,00 m² e não se considerando espaletas. Os vãos acima de 2,00 m² deverão ser deduzidos na totalidade e as espaletas desenvolvidas (m²).

O item remunera o fornecimento de cimento, areia e a mão-de-obra necessária para a execução do chapisco.

EMBOÇO COMUM.

Será medido pela área revestida com emboço, não se descontando vãos de até 2,00 m² e não se considerando espaletas. Os vãos acima de 2,00 m² deverão ser deduzidos na totalidade e as espaletas desenvolvidas (m²).

O item remunera o fornecimento de cal hidratada, areia, cimento e a mão-de-obra necessária para a execução do emboço comum sarrafeado.

REBOCO.

Será medido pela área revestida com reboco, não se descontando vãos de até 2,00 m² e não se considerando espaletas. Os vãos acima de 2,00 m² deverão ser deduzidos na totalidade e as espaletas desenvolvidas (m²).

O item remunera o fornecimento de cal hidratada, areia e a mão de obra necessária para a execução do reboco.

14. SANITÁRIOS

DEMOLIÇÃO MANUAL DE ALVENARIA DE ELEVAÇÃO OU ELEMENTO VAZADO, INCLUINDO REVESTIMENTO.

Será medido pelo volume real demolido, medido no projeto, ou conforme levantamento cadastral, ou aferido antes da demolição (m³).

O item remunera o fornecimento da mão de obra necessária e ferramentas adequadas para a execução dos serviços de: desmonte, demolição, fragmentação de elementos em alvenaria de elevação ou elemento vazado, manualmente; a seleção e a acomodação manual do entulho em lotes. Normas técnicas: NBR 15112, NBR 15113 e NBR 15114.

ALVENARIA DE BLOCO DE CONCRETO DE VEDAÇÃO DE 9 CM - CLASSE C.

Será medido por área de superfície executada, descontando-se todos os vãos (m²).

O item remunera o fornecimento de materiais e mão de obra necessária para a execução de alvenaria de vedação ou estrutural, para uso revestido/aparente, confeccionada em bloco vazado de concreto de 09 cm

Praça do Paço Municipal, nº 10 – Centro – CEP 11.950-000 – Cajati, SP
E-mail: obras@cajati.sp.gov.br – Telefone: (13) 3854-8660

Página 16 de 73

Assinado por 3 pessoas: HOTTON BRUNO LUCENA BERNARDO, LUIZ HENRIQUE KOGA e SANDRA REGINA ARECO COSTA FERREIRA TORRES
Para verificar a validade das assinaturas, acesse <https://cajati.1doc.com.br/verificacao/962B-103B-13C7-0D9C> e informe o código 962B-103B-13C7-0D9C



Assinado por 4 pessoas: JAILTON PEREIRA DOS SANTOS, THAIS NOVAES RIBEIRO, LUIZ HENRIQUE KOGA e GABRIEL ORBELI FRANÇA
Para verificar a validade das assinaturas, acesse <https://cajati.1doc.com.br/verificacao/B2E3-80B6-327C-5A5A> e informe o código B2E3-80B6-327C-5A5A





PREFEITURA DO MUNICÍPIO DE CAJATI

Estado de São Paulo

www.cajati.sp.gov.br - compras@cajati.sp.gov.br

Divisão de Licitações e Contratos

(13) 3854-8700

compras@cajati.sp.gov.br



PREFEITURA MUNICIPAL DE CAJATI ESTADO DE SÃO PAULO



SECRETARIA MUNICIPAL DE OBRAS E MOBILIDADE URBANA

e resistência mínima a compressão de 3 MPa, classe C; assentada com argamassa mista de cimento, cal hidratada e areia. Norma técnica NBR 6136 e utilização estrutural desde que atenda a NBR 16868/20.

CHAPISCO.

Será medido pela área revestida com chapisco, não se descontando vãos de até 2,00 m² e não se considerando espaletas. Os vãos acima de 2,00 m² deverão ser deduzidos na totalidade e as espaletas desenvolvidas (m²).

O item remunera o fornecimento de cimento, areia e a mão-de-obra necessária para a execução do chapisco.

EMBOÇO COMUM.

Será medido pela área revestida com emboço, não se descontando vãos de até 2,00 m² e não se considerando espaletas. Os vãos acima de 2,00 m² deverão ser deduzidos na totalidade e as espaletas desenvolvidas (m²).

O item remunera o fornecimento de cal hidratada, areia, cimento e a mão-de-obra necessária para a execução do emboço comum sarrafeado.

REBOCO.

Será medido pela área revestida com reboco, não se descontando vãos de até 2,00 m² e não se considerando espaletas. Os vãos acima de 2,00 m² deverão ser deduzidos na totalidade e as espaletas desenvolvidas (m²).

O item remunera o fornecimento de cal hidratada, areia e a mão de obra necessária para a execução do reboco.

RETIRADA DE BANCADA INCLUINDO PERTENCES.

Será medido por área, na projeção horizontal, de bancada retirada (m²).

O item remunera o fornecimento da mão de obra necessária para a remoção completa de bancadas em geral, inclusive pertences e a guarda das peças aproveitáveis.

RETIRADA DE APARELHO SANITÁRIO INCLUINDO ACESSÓRIOS.

Será medido por unidade de aparelho sanitário retirado (un).

O item remunera a mão de obra para retirada de bacias sanitárias, lavatórios, mictórios, bidês, tanques e outros aparelhos sanitários, inclusive os acessórios; remunera também a limpeza, a seleção e a guarda do material reaproveitável.

RETIRADA DE REGISTRO OU VÁLVULA EMBUTIDOS.

Será medido por unidade retirada (un)

O item remunera mão de obra para a retirada de registros ou válvulas embutidos, independente de seu tipo ou bitola; remunera também a limpeza, a seleção e a guarda do material reaproveitável.

TUBO DE PVC RÍGIDO SOLDÁVEL MARROM, DN= 25 MM, (3/4'), INCLUSIVE CONEXÕES.

Será medido por comprimento de tubulação executada (m)

a) Nas redes de distribuição, prumadas, ramais e sub-ramais do sistema predial de água fria, considerar comprimento total de tubulação executada;

b) Nas tubulações de entradas, saídas e interligações de caixas d'água e reservatórios e barriletes, considerar um metro linear para cada conexão de tubulação correspondente, acrescido ao comprimento da tubulação executada.

O item remunera o fornecimento de materiais e mão de obra, e instalação de tubos de PVC rígido marrom com juntas soldáveis DN= 25 mm (3/4), inclusive conexões, para sistemas prediais de água fria. Nos tubos deverão estar gravados marca do fabricante, norma de fabricação e o diâmetro do tubo; remunera também:

a) Conexões de PVC rígido com bucha e reforço de latão, juntas soldáveis e rosqueáveis para ligações em tubos metálicos, registros e torneiras, adesivo plástico, solução limpadora para juntas soldáveis, materiais acessórios e eventuais perdas de corte;

b) Abertura e fechamento de rasgos para tubulações embutidas, ou escavação e reaterro apiloado de valas com profundidade média de 60 cm para tubulações enterradas ou fixação por grampos ou presilhas para tubulações aparentes. Normas técnicas: NBR-5648 e NBR-5626.

Praça do Paço Municipal, nº 10 - Centro - CEP 11.950-000 - Cajati, SP
E-mail: obras@cajati.sp.gov.br - Telefone: (13) 3854-8660

Página 17 de 73

Assinado por 3 pessoas: HOTTON BRUNO LUCEMA BERNARDO, LUIZ HENRIQUE KOGA e SANDRA REGINA ARECO COSTA FERREIRA TORRES
Para verificar a validade das assinaturas, acesse <https://cajati.1doc.com.br/verificacao/962B-103B-13C7-0D9C> e informe o código 962B-103B-13C7-0D9C





PREFEITURA DO MUNICÍPIO DE CAJATI

Estado de São Paulo

www.cajati.sp.gov.br - compras@cajati.sp.gov.br

Divisão de Licitações e Contratos

(13) 3854-8700

compras@cajati.sp.gov.br



PREFEITURA MUNICIPAL DE CAJATI
ESTADO DE SÃO PAULO

SECRETARIA MUNICIPAL DE OBRAS E MOBILIDADE URBANA



ENGATE FLEXÍVEL METÁLICO DN= 1/2'.

Será medido por unidade de engate flexível instalado (un).

O item remunera o fornecimento de engate flexível metálico com diâmetro nominal de 1/2", comprimento variável de 30 cm, materiais acessórios e a mão de obra necessária para a instalação do engate flexível em aparelhos sanitários.

TAMPO/BANCADA EM GRANITO, COM FRONTÃO, ESPESSURA DE 2 CM, ACABAMENTO POLIDO.

Será medido pela área de tampo instalado (m²).

O item remunera o fornecimento de materiais e a mão de obra necessária para instalação de tampo e/ou bancada em granito com espessura de 2 cm, inclusive testeira, frontão, furos (se necessários); assentamento e rejuntamento com argamassa de cimento e areia, e demais elementos de arremate e fixação; acabamento polido nas cores: Andorinha, Corumbá, Santa Cecília ou Verde Ubatuba.

CUBA DE LOUÇA DE EMBUTIR OVAL.

Será medido por unidade de cuba instalada (un).

O item remunera o fornecimento de cuba de louça de embutir para lavatório, referência L59, fabricação Deca ou equivalente; materiais para fixação; materiais acessórios e a mão-de-obra necessária para sua instalação.

TORNEIRA DE MESA AUTOMÁTICA, ACIONAMENTO HIDROMECÂNICO, EM LATÃO CROMADO, DN= 1/2' OU 3/4'.

Será medido por unidade de torneira instalada (un).

O item remunera o fornecimento e instalação de torneira de mesa, automática, com acionamento por meio de válvula de sistema hidromecânico, onde duas forças simultâneas atuam: a hidráulica (pressão da água) e a mecânica (pressão do acionamento manual), acabamento cromado, diâmetro nominal de 1/2", regulagem de vazão para alta pressão ou baixa pressão; referência comercial Single, Robust ou Prime da LuxSanit, 1193 ou 1194 da Oliveira, Pressmatic da Docol ou equivalente. Remunera também materiais acessórios e mão de obra necessários para instalação e ligação à rede de água.

MICTÓRIO DE LOUÇA SIFONADO AUTO ASPIRANTE.

Será medido por unidade de mictório instalado (un).

O item remunera o fornecimento de mictório constituído por: mictório com sifão integrado autoaspirante em louça; jogo de acessórios para mictório com flexível para interligação à rede de água; sistema de fixação por meio de parafusos; materiais acessórios necessários para sua instalação e ligação às redes de água e esgoto.

VÁLVULA DE MICTÓRIO ANTIVANDALISMO DN = 3/4'.

Será medido por unidade de válvula de mictório instalada (un).

O item remunera o fornecimento e instalação de válvula de mictório antivandalismo, com acionamento por meio de sistema hidromecânico, onde duas forças simultâneas atuam: a hidráulica (pressão da água) e a mecânica (pressão do acionamento manual), acabamento cromado, diâmetro nominal de 3/4, modelos para alta pressão ou baixa pressão; referência comercial linha Pressmatic Antivandalismo da Docol ou equivalente. Remunera também materiais acessórios necessários à instalação e ligação à rede de água.

SIFÃO DE METAL CROMADO DE 1 1/2' X 2'.

Será medido por unidade de sifão com tubo de ligação instalado (un).

O item remunera o fornecimento do sifão em metal cromado, de 1 1/2' x 2' com tubo de ligação ajustável; materiais acessórios e a mão-de-obra necessária para sua instalação e ligação à rede de esgoto.

TUBO DE PVC RÍGIDO BRANCO PxB COM VIROLA E ANEL DE BORRACHA, LINHA ESGOTO SÉRIE NORMAL, DN= 50 MM, INCLUSIVE CONEXÕES.

Será medido por comprimento de tubulação executada (m).

a) Nas redes de captação dos sistemas prediais de esgoto e águas pluviais, prumadas, coletores e subcoletores, considerar o comprimento total da tubulação executada.

O item remunera o fornecimento de materiais e mão de obra, e instalação de tubos de PVC rígido branco, PxB com virola e anel de borracha, linha esgoto série normal, DN= 50 mm, inclusive conexões. Nos tubos deverão estar gravados marca do fabricante, norma de fabricação e o diâmetro do tubo; remunera também:

Praça do Paço Municipal, nº 10 – Centro – CEP 11.950-000 – Cajati, SP
E-mail: obras@cajati.sp.gov.br – Telefone: (13) 3854-8660

Página 18 de 73

Assinado por 3 pessoas: HOTTON BRUNO LUCEMA BERNARDO, LUIZ HENRIQUE KOGA e SANDRA REGINA ARECO COSTA FERREIRA TORRES
Para verificar a validade das assinaturas, acesse <https://cajati.1doc.com.br/verificacao/962B-103B-13C7-0D9C> e informe o código 962B-103B-13C7-0D9C





PREFEITURA DO MUNICÍPIO DE CAJATI

Estado de São Paulo

www.cajati.sp.gov.br - compras@cajati.sp.gov.br

Divisão de Licitações e Contratos

(13) 3854-8700

compras@cajati.sp.gov.br



PREFEITURA MUNICIPAL DE CAJATI
ESTADO DE SÃO PAULO



SECRETARIA MUNICIPAL DE OBRAS E MOBILIDADE URBANA

- a) Solução limpadora e pasta lubrificante para juntas elásticas, materiais acessórios e eventuais perdas de corte;
b) Abertura e fechamento de rasgos para tubulações embutidas, ou escavação e reaterro apiloado de valas com profundidade média de 60 cm para tubulações enterradas ou fixação por grampos ou presilhas para tubulações aparentes. Normas técnicas: NBR-5688, NBR-8160.

TUBO DE PVC RÍGIDO BRANCO PxB COM VIROLA E ANEL DE BORRACHA, LINHA ESGOTO SÉRIE NORMAL, DN= 100 MM, INCLUSIVE CONEXÕES.

Será medido por comprimento de tubulação executada (m).

- a) Nas redes de captação dos sistemas prediais de esgoto e águas pluviais, prumadas, coletores e subcoletores, considerar o comprimento total da tubulação executada.

O item remunera o fornecimento de materiais e mão de obra, e instalação de tubos de PVC rígido branco, PxB com virola e anel de borracha, linha esgoto série normal, DN= 100 mm, inclusive conexões. Nos tubos deverão estar gravados marca do fabricante, norma de fabricação e o diâmetro do tubo; remunera também:

- a) Solução limpadora e pasta lubrificante para juntas elásticas, materiais acessórios e eventuais perdas de corte;
b) Abertura e fechamento de rasgos para tubulações embutidas, ou escavação e reaterro apiloado de valas com profundidade média de 60 cm para tubulações enterradas ou fixação por grampos ou presilhas para tubulações aparentes. Normas técnicas: NBR-5688, NBR-8160.

CAIXA SIFONADA DE PVC RÍGIDO DE 100 X 150 X 50 MM, COM GRELHA.

Será medido por unidade de caixa instalada (un).

O item remunera o fornecimento e instalação da caixa sifonada, em PVC rígido, de 100 x 150 x 50 mm, inclusive grelha metálica e o material necessário para sua ligação à rede de esgoto.

CAIXA DE CONCRETO ARMADO PRE-MOLDADO, COM FUNDO E TAMPA, DIMENSOES DE 0,60 X 0,60 X 0,50 M.

Será medido por unidade de caixa instalada (un).

O item remunera o fornecimento dos materiais e mão de obra necessários para a instalação da caixa de concreto pré-moldada com fundo e tampa, em concreto, com dimensões de 0,60 x 0,60 x 0,60 M, remunera também escavação manual, considerando-se um acréscimo para cada lado, às dimensões da caixa, em valas ou cavas até 2 metros.

REGISTRO DE GAVETA EM LATÃO FUNDIDO CROMADO COM CANOPLA, DN= 1 1/2" - LINHA ESPECIAL.

Será medido por unidade de registro instalado (un).

O item remunera o fornecimento e instalação de registro de gaveta em latão fundido, acabamento cromado com canopla, linha especial, diâmetro nominal de 1 1/2", inclusive materiais acessórios e de vedação.

BACIA SIFONADA COM CAIXA DE DESCARGA ACOPLADA COM TAMPA - 6 LITROS.

Será medido por conjunto instalado (cj).

O item remunera o fornecimento do conjunto de bacia sifonada em louça e caixa acoplada, com as características: funcionamento do sifonamento com volume de descarga reduzido, capacidade de 6 litros (categoria V.D.R.), e com todos os requisitos exigidos pelo Programa Brasileiro de Qualidade e Produtividade do Habitat (PBQP-H); referência comercial Celite, Incepta da Roca Brasil Ltda, Icasa Indústria Cerâmica Andradense S/A, Deca da Duratex S/A ou equivalente de mercado desde que qualificada como em conformidade com todos os requisitos considerados: volume de água consumido por descarga, análise visual, análise dimensional, remoção de esferas, remoção de mídia composta, lavagem de parede, remoção de grânulos, reposição do fecho hídrico, respingos de água e transporte de sólidos. Remunera também: bolsa de borracha; anel de borracha de expansão de 4", tampa plástica para sanitário tipo universal, tubo de ligação com canopla, parafusos niquelados; massa de vidro para fixação e assentamento da base; materiais acessórios e a mão de obra necessária para a instalação e ligação às redes de água e esgoto.

PLACA CERÂMICA ESMALTADA PEI-5 PARA ÁREA INTERNA, GRUPO DE ABSORÇÃO BIIB, RESISTÊNCIA QUÍMICA B, ASSENTADO COM ARGAMASSA COLANTE INDUSTRIALIZADA.

Será medido por comprimento de rodapé assentado (m).

O item remunera o fornecimento de rodapé em placa cerâmica esmaltada de primeira qualidade (classe A ou classe extra), indicado para áreas internas, com as seguintes características:

Praça do Paço Municipal, nº 10 - Centro - CEP 11.950-000 - Cajati, SP
E-mail: obras@cajati.sp.gov.br - Telefone: (13) 3854-8660

Página 19 de 73

Assinado por 3 pessoas: HOTTON BRUNO LUCEMA BERNARDO, LUIZ HENRIQUE KOGA e SANDRA REGINA ARECO COSTA FERREIRA TORRES
Para verificar a validade das assinaturas, acesse <https://cajati.1doc.com.br/verificacao/962B-103B-13C7-0D9C> e informe o código 962B-103B-13C7-0D9C





PREFEITURA DO MUNICÍPIO DE CAJATI

Estado de São Paulo

www.cajati.sp.gov.br - compras@cajati.sp.gov.br

Divisão de Licitações e Contratos

(13) 3854-8700

compras@cajati.sp.gov.br



PREFEITURA MUNICIPAL DE CAJATI
ESTADO DE SÃO PAULO



SECRETARIA MUNICIPAL DE OBRAS E MOBILIDADE URBANA

- a) Referência comercial: Formigres, Angra, Savane ou equivalente; peça cortada com ferramenta adequada;
- b) Absorção de água: 6% < Abs < 10%, grupo BIIb classificação Semiporoso (alta absorção, resistência mecânica baixa);
- c) Resistência à abrasão superficial: classe de abrasão 5 (PEI-5);
- d) Resistência ao manchamento: classe de limpabilidade 5 (máxima facilidade de remoção de mancha);
- e) Resistência química: classe B (média resistência química a produtos domésticos e de piscinas);
- f) Carga de ruptura > 500 N;
- g) Resistência ao risco (escala Mohs): > 5;
- h) Resistente a gretagem;
- i) Resistente ao choque térmico;
- j) Coeficiente de atrito: < 0,40 (classe de atrito 1);

Remunera também o fornecimento de argamassa colante industrializada tipo AC-I, a mão de obra necessária para a execução dos serviços de limpeza e preparo da superfície de assentamento, preparo e aplicação da argamassa colante industrializada, e o assentamento das peças conforme exigências das normas e recomendações dos fabricantes. Não remunera os serviços de regularização da superfície e de rejuntamento. Normas técnicas: NBR 9817, NBR 13816, NBR 13817, NBR 13818 e NBR 14081-1.

REJUNTAMENTO EM PLACAS CERÂMICAS COM ARGAMASSA INDUSTRIALIZADA PARA REJUNTE, JUNTAS ACIMA DE 3 ATÉ 5 MM.

Será medido pela área de piso rejuntado, descontando-se toda e qualquer interferência, acrescentando-se as áreas desenvolvidas por espaletas ou dobras (m²).

O item remunera o fornecimento de argamassa industrializada flexível para rejunte de juntas, de cores diversas, para áreas internas e externas, a mão de obra necessária para os serviços de preparo da argamassa de rejunte, aplicação da argamassa nas juntas, acabamento final com a utilização de esponja macia ou frisador plástico, de acrílico, ou de madeira e a limpeza das juntas, conforme recomendações dos fabricantes. Norma técnica: NBR 9817.

DIVISÓRIA EM PLACAS DE GRANITO COM ESPESSURA DE 3 CM.

Será medido por área de placa instalada (m²).

O item remunera o fornecimento de placas de granito de qualquer tipo, com acabamento polido e tratamento à base de resina protetora, espessura de 3 cm, nas dimensões indicadas em projeto; materiais acessórios: areia, cimento, cimento branco, cola a base de resina epóxi, peças e arremates metálicos e a mão de obra necessária para a instalação completa das divisórias, inclusive o rejunte das mesmas. Não remunera ferragem de vão de porta.

DISPENSER PAPEL HIGIÊNICO EM ABS PARA ROLÃO 300 / 600 M, COM VISOR.

Será medido por unidade de dispenser instalado (un).

O item remunera o fornecimento e instalação de dispenser papel higiênico em plástico ABS na cor branca com visor em policarbonato, para rolão de 300 e/ou 600 m; referência comercial Unik JSN, Trilha ou equivalente. Incluso também material de fixação.

DISPENSER TOALHEIRO EM ABS, PARA FOLHAS.

Será medido por unidade de dispenser toalheiro instalado (un).

O item remunera o fornecimento e instalação do porta-papel de parede (dispenser toalheiro) em plástico ABS branco, com fecho de segurança, para papel com duas, ou três dobras. Remunera também material acessórios e mão de obra para a fixação do dispenser.

SABONETEIRA TIPO DISPENSER, PARA REFIL DE 800 ML.

Será medido por unidade de saboneteira instalada (un).

O item remunera o fornecimento e instalação de saboneteira tipo dispenser, constituída por reservatório em plástico ABS, para refil de 800 ml de sabão líquido tipo gel; referência comercial SG 4000 fabricação Columbus ou equivalente; incluso também materiais acessórios e mão de obra necessária para a instalação da saboneteira. Não remunera o fornecimento do refil.

ESPELHO EM VIDRO CRISTAL LISO, ESPESSURA DE 4 MM.

Será medido pela área de espelho instalado (m²).

Praça do Paço Municipal, nº 10 – Centro – CEP 11.950-000 – Cajati, SP
E-mail: obras@cajati.sp.gov.br – Telefone: (13) 3854-8660

Página 20 de 73

Assinado por 3 pessoas: HOTTON BRUNO LUCENA BERNARDO, LUIZ HENRIQUE KOGA e SANDRA REGINA ARECO COSTA FERREIRA TORRES
Para verificar a validade das assinaturas, acesse <https://cajati.1doc.com.br/verificacao/962B-103B-13C7-0D9C> e informe o código 962B-103B-13C7-0D9C



Assinado por 4 pessoas: JAILTON PEREIRA DOS SANTOS, THAIS NOVAES RIBEIRO, LUIZ HENRIQUE KOGA e GABRIEL ORBELI FRANÇA
Para verificar a validade das assinaturas, acesse <https://cajati.1doc.com.br/verificacao/B2E3-80B6-327C-5A5A> e informe o código B2E3-80B6-327C-5A5A





PREFEITURA DO MUNICÍPIO DE CAJATI

Estado de São Paulo

www.cajati.sp.gov.br - compras@cajati.sp.gov.br

Divisão de Licitações e Contratos

(13) 3854-8700

compras@cajati.sp.gov.br



PREFEITURA MUNICIPAL DE CAJATI
ESTADO DE SÃO PAULO



SECRETARIA MUNICIPAL DE OBRAS E MOBILIDADE URBANA

O item remunera o fornecimento de espelho constituído por: espelho em vidro cristal liso lapidado, com espessura de 4 mm; materiais acessórios e a mão de obra necessária para a instalação sobre superfície plana.

15. D.M.L. / DEPÓSITO DEMOLIÇÃO MANUAL DE PAINÉIS DIVISÓRIAS, INCLUSIVE MONTANTES METÁLICOS.

Será medido por área real de painel divisória demolido, inclusive montantes metálicos, medida no projeto, ou conforme levantamento cadastral, ou aferida antes da demolição (m²).

O item remunera o fornecimento da mão de obra necessária e ferramentas adequadas para a execução dos serviços de: demolição, fragmentação de painéis divisórias, inclusive montantes metálicos, manualmente; a seleção e a acomodação manual do material em lotes. Normas técnicas: NBR 15112, NBR 15113 e NBR 15114.

ALVENARIA DE BLOCO DE CONCRETO DE VEDAÇÃO DE 9 CM - CLASSE C.

Será medido por área de superfície executada, descontando-se todos os vãos (m²).

O item remunera o fornecimento de materiais e mão de obra necessária para a execução de alvenaria de vedação ou estrutural, para uso revestido/aparente, confeccionada em bloco vazado de concreto de 09 cm e resistência mínima a compressão de 3 MPa, classe C; assentada com argamassa mista de cimento, cal hidratada e areia. Norma técnica NBR 6136 e utilização estrutural desde que atenda a NBR 16868/20.

CHAPISCO.

Será medido pela área revestida com chapisco, não se descontando vãos de até 2,00 m² e não se considerando espaletas. Os vãos acima de 2,00 m² deverão ser deduzidos na totalidade e as espaletas desenvolvidas (m²).

O item remunera o fornecimento de cimento, areia e a mão-de-obra necessária para a execução do chapisco.

EMBOÇO COMUM.

Será medido pela área revestida com emboço, não se descontando vãos de até 2,00 m² e não se considerando espaletas. Os vãos acima de 2,00 m² deverão ser deduzidos na totalidade e as espaletas desenvolvidas (m²).

O item remunera o fornecimento de cal hidratada, areia, cimento e a mão-de-obra necessária para a execução do emboço comum sarrafeado.

REBOCO.

Será medido pela área revestida com reboco, não se descontando vãos de até 2,00 m² e não se considerando espaletas. Os vãos acima de 2,00 m² deverão ser deduzidos na totalidade e as espaletas desenvolvidas (m²).

O item remunera o fornecimento de cal hidratada, areia e a mão de obra necessária para a execução do reboco.

PLACA CERÂMICA ESMALTADA PEI-5 PARA ÁREA INTERNA, GRUPO DE ABSORÇÃO BIIB, RESISTÊNCIA QUÍMICA B, ASSENTADO COM ARGAMASSA COLANTE INDUSTRIALIZADA.

Será medido por comprimento de rodapé assentado (m).

O item remunera o fornecimento de rodapé em placa cerâmica esmaltada de primeira qualidade (classe A ou classe extra), indicado para áreas internas, com as seguintes características:

- Referência comercial: Formigres, Angra, Savane ou equivalente; peça cortada com ferramenta adequada;
- Absorção de água: 6% < Abs < 10%, grupo BIIB classificação Semiporoso (alta absorção, resistência mecânica baixa);
- Resistência à abrasão superficial: classe de abrasão 5 (PEI-5);
- Resistência ao manchamento: classe de limpabilidade 5 (máxima facilidade de remoção de mancha);
- Resistência química: classe B (média resistência química a produtos domésticos e de piscinas);
- Carga de ruptura > 500 N;
- Resistência ao risco (escala Mohs): > 5;
- Resistente a gretagem;
- Resistente ao choque térmico;
- Coeficiente de atrito: < 0,40 (classe de atrito 1);

Praça do Paço Municipal, nº 10 – Centro – CEP 11.950-000 – Cajati, SP
E-mail: obras@cajati.sp.gov.br – Telefone: (13) 3854-8660

Página 21 de 73

Assinado por 3 pessoas: HOTTON BRUNO LUCENA BERNARDO, LUIZ HENRIQUE KOGA e SANDRA REGINA ARECO COSTA FERREIRA TORRES
Para verificar a validade das assinaturas, acesse <https://cajati.1doc.com.br/verificacao/962B-103B-13C7-0D9C> e informe o código 962B-103B-13C7-0D9C



Assinado por 4 pessoas: JAILTON PEREIRA DOS SANTOS, THAIS NOVAES RIBEIRO, LUIZ HENRIQUE KOGA e GABRIEL ORBELI FRANÇA
Para verificar a validade das assinaturas, acesse <https://cajati.1doc.com.br/verificacao/B2E3-80B6-327C-5A5A> e informe o código B2E3-80B6-327C-5A5A





PREFEITURA DO MUNICÍPIO DE CAJATI

Estado de São Paulo

www.cajati.sp.gov.br - compras@cajati.sp.gov.br

Divisão de Licitações e Contratos

(13) 3854-8700

compras@cajati.sp.gov.br



PREFEITURA MUNICIPAL DE CAJATI
ESTADO DE SÃO PAULO



SECRETARIA MUNICIPAL DE OBRAS E MOBILIDADE URBANA

Remunera também o fornecimento de argamassa colante industrializada tipo AC-I, a mão de obra necessária para a execução dos serviços de limpeza e preparo da superfície de assentamento, preparo e aplicação da argamassa colante industrializada, e o assentamento das peças conforme exigências das normas e recomendações dos fabricantes. Não remunera os serviços de regularização da superfície e de rejuntamento. Normas técnicas: NBR 9817, NBR 13816, NBR 13817, NBR 13818 e NBR 14081-1.

REJUNTAMENTO EM PLACAS CERÂMICAS COM ARGAMASSA INDUSTRIALIZADA PARA REJUNTE, JUNTAS ACIMA DE 3 ATÉ 5 MM.

Será medido pela área de piso rejuntado, descontando-se toda e qualquer interferência, acrescentando-se as áreas desenvolvidas por espaletas ou dobras (m²).

O item remunera o fornecimento de argamassa industrializada flexível para rejunte de juntas, de cores diversas, para áreas internas e externas, a mão de obra necessária para os serviços de preparo da argamassa de rejunte, aplicação da argamassa nas juntas, acabamento final com a utilização de esponja macia ou frisador plástico, de acrílico, ou de madeira e a limpeza das juntas, conforme recomendações dos fabricantes. Norma técnica: NBR 9817.

TAMPO/BANCADA EM GRANITO, COM FRONTÃO, ESPESSURA DE 2 CM, ACABAMENTO POLIDO.

Será medido pela área de tampo instalado (m²).

O item remunera o fornecimento de materiais e a mão de obra necessária para instalação de tampo e/ou bancada em granito com espessura de 2 cm, inclusive testeira, frontão, furos (se necessários); assentamento e rejuntamento com argamassa de cimento e areia, e demais elementos de arremate e fixação; acabamento polido nas cores: Andorinha, Corumbá, Santa Cecília ou Verde Ubatuba.

TANQUE EM AÇO INOXIDÁVEL.

Será medido por unidade instalada (un).

O item remunera o fornecimento de tanque de aço inoxidável de 60 x 60 x 30 cm, ou 64 x 53 x 28 cm; materiais para fixação; materiais acessórios e a mão-de-obra necessária para sua instalação.

TORNEIRA CURTA COM ROSCA PARA USO GERAL, EM LATÃO FUNDIDO CROMADO, DN= 3/4".

Será medido por unidade de torneira instalada (un).

O item remunera o fornecimento e instalação de torneira curta com rosca, para uso geral, em latão fundido cromado de 3/4"; inclusive materiais acessórios necessários à instalação e ligação à rede de água.

TUBO DE PVC RÍGIDO SOLDÁVEL MARROM, DN= 25 MM, (3/4"), INCLUSIVE CONEXÕES.

Será medido por comprimento de tubulação executada (m)

a) Nas redes de distribuição, prumadas, ramais e sub-ramais do sistema predial de água fria, considerar comprimento total de tubulação executada;

b) Nas tubulações de entradas, saídas e interligações de caixas d'água e reservatórios e barriletes, considerar um metro linear para cada conexão de tubulação correspondente, acrescido ao comprimento da tubulação executada.

O item remunera o fornecimento de materiais e mão de obra, e instalação de tubos de PVC rígido marrom com juntas soldáveis DN= 25 mm (3/4"), inclusive conexões, para sistemas prediais de água fria. Nos tubos deverão estar gravados marca do fabricante, norma de fabricação e o diâmetro do tubo; remunera também:

a) Conexões de PVC rígido com bucha e reforço de latão, juntas soldáveis e rosqueáveis para ligações em tubos metálicos, registros e torneiras, adesivo plástico, solução limpadora para juntas soldáveis, materiais acessórios e eventuais perdas de corte;

b) Abertura e fechamento de rasgos para tubulações embutidas, ou escavação e reaterro apoiado de valas com profundidade média de 60 cm para tubulações enterradas ou fixação por grampos ou presilhas para tubulações aparentes. Normas técnicas: NBR-5648 e NBR-5626.

SIFÃO DE METAL CROMADO DE 1" X 1 1/2".

Será medido por unidade de sifão com tubo de ligação instalado (un).

O item remunera o fornecimento do sifão em metal cromado, de 1" x 1 1/2" com tubo de ligação ajustável; materiais acessórios e a mão-de-obra necessária para sua instalação e ligação à rede de esgoto.

TUBO DE PVC RÍGIDO BRANCO PVB COM VIOLA E ANEL DE BORRACHA, LINHA ESGOTO SÉRIE NORMAL, DN= 50 MM, INCLUSIVE CONEXÕES.

Será medido por comprimento de tubulação executada (m).

Praça do Paço Municipal, nº 10 - Centro - CEP 11.950-000 - Cajati, SP
E-mail: obras@cajati.sp.gov.br - Telefone: (13) 3854-8660

Página 22 de 73

Assinado por 3 pessoas: HOTTON BRUNO LUCEMA BERNARDO, LUIZ HENRIQUE KOGA e SANDRA REGINA ARECO COSTA FERREIRA TORRES
Para verificar a validade das assinaturas, acesse <https://cajati.1doc.com.br/verificacao/962B-103B-13C7-0D9C> e informe o código 962B-103B-13C7-0D9C





PREFEITURA DO MUNICÍPIO DE CAJATI

Estado de São Paulo

www.cajati.sp.gov.br - compras@cajati.sp.gov.br

Divisão de Licitações e Contratos

(13) 3854-8700

compras@cajati.sp.gov.br



PREFEITURA MUNICIPAL DE CAJATI
ESTADO DE SÃO PAULO



SECRETARIA MUNICIPAL DE OBRAS E MOBILIDADE URBANA

a) Nas redes de captação dos sistemas prediais de esgoto e águas pluviais, prumadas, coletores e subcoletores, considerar o comprimento total da tubulação executada.

O item remunera o fornecimento de materiais e mão de obra, e instalação de tubos de PVC rígido branco, PxB com virola e anel de borracha, linha esgoto série normal, DN= 50 mm, inclusive conexões. Nos tubos deverão estar gravados marca do fabricante, norma de fabricação e o diâmetro do tubo; remunera também:

a) Solução limpadora e pasta lubrificante para juntas elásticas, materiais acessórios e eventuais perdas de corte;

b) Abertura e fechamento de rasgos para tubulações embutidas, ou escavação e reaterro apiloado de valas com profundidade média de 60 cm para tubulações enterradas ou fixação por grampos ou presilhas para tubulações aparentes. Normas técnicas: NBR-5688, NBR-8160.

CAIXA SIFONADA DE PVC RÍGIDO DE 100 X 150 X 50 MM, COM GRELHA.

Será medido por unidade de caixa instalada (un).

O item remunera o fornecimento e instalação da caixa sifonada, em PVC rígido, de 100 x 150 x 50 mm, inclusive grelha metálica e o material necessário para sua ligação à rede de esgoto.

CAIXA DE CONCRETO ARMADO PRE-MOLDADO, COM FUNDO E TAMPA, DIMENSÕES DE 0,30 X 0,30 X 0,30 M.

Será medido por unidade de caixa instalada (un).

O item remunera o fornecimento dos materiais e mão de obra necessários para a instalação da caixa de concreto pré-moldada com fundo e tampa, em concreto, com dimensões de 0,30 x 0,30 x 0,30 M, remunera também escavação manual, considerando-se um acréscimo para cada lado, às dimensões da caixa, em valas ou cavas até 2 metros.

PRATELEIRA EM GRANITO COM ESPESSURA DE 2 CM.

Será medido pela área de prateleira instalada (m²)

O item remunera o fornecimento de materiais e a mão de obra necessária para instalação de prateleira em granito com espessura de 3 cm; assentada com argamassa de cimento e areia; acabamento polido, nas cores: Andorinha, Corumbá, Branco Dallas, Santa Cecília ou Verde Ubatuba.

16. LAVANDERIA

RETIRADA DE APARELHO SANITÁRIO INCLUINDO ACESSÓRIOS.

Será medido por unidade de aparelho sanitário retirado (un).

O item remunera a mão de obra para retirada de bacias sanitárias, lavatórios, mictórios, bidês, tanques e outros aparelhos sanitários, inclusive os acessórios; remunera também a limpeza, a seleção e a guarda do material reaproveitável.

RETIRADA DE BANCADA INCLUINDO PERTENCES.

Será medido por área, na projeção horizontal, de bancada retirada (m²).

O item remunera o fornecimento da mão de obra necessária para a remoção completa de bancadas em geral, inclusive pertences e a guarda das peças aproveitáveis.

RETIRADA DE TORNEIRA OU CHUVEIRO.

Será medido por unidade retirada (un).

O item remunera a mão de obra para a retirada de torneiras em geral ou chuveiros, independente de seu tipo ou bitola; remunera também a limpeza, a seleção e a guarda do material reaproveitável.

RETIRADA DE REGISTRO OU VÁLVULA EMBUTIDOS.

Será medido por unidade retirada (un)

O item remunera mão de obra para a retirada de registros ou válvulas embutidos, independente de seu tipo ou bitola; remunera também a limpeza, a seleção e a guarda do material reaproveitável.

PLACA CERÂMICA ESMALTADA PEI-5 PARA ÁREA INTERNA, GRUPO DE ABSORÇÃO BIIB, RESISTÊNCIA QUÍMICA B, ASSENTADO COM ARGAMASSA COLANTE INDUSTRIALIZADA.

Será medido por comprimento de rodapé assentado (m).

O item remunera o fornecimento de rodapé em placa cerâmica esmaltada de primeira qualidade (classe A ou classe extra), indicado para áreas internas, com as seguintes características:

Praça do Paço Municipal, nº 10 - Centro - CEP 11.950-000 - Cajati, SP
E-mail: obras@cajati.sp.gov.br - Telefone: (13) 3854-8660

Página 23 de 73

Assinado por 3 pessoas: HOTTON BRUNO LUCENA BERNARDO, LUIZ HENRIQUE KOGA e SANDRA REGINA ARECO COSTA FERREIRA TORRES
Para verificar a validade das assinaturas, acesse <https://cajati.1doc.com.br/verificacao/962B-103B-13C7-0D9C> e informe o código 962B-103B-13C7-0D9C



Assinado por 4 pessoas: JAILTON PEREIRA DOS SANTOS, THAIS NOVAES RIBEIRO, LUIZ HENRIQUE KOGA e GABRIEL ORBELI FRANÇA
Para verificar a validade das assinaturas, acesse <https://cajati.1doc.com.br/verificacao/B2E3-80B6-327C-5A5A> e informe o código B2E3-80B6-327C-5A5A





PREFEITURA DO MUNICÍPIO DE CAJATI

Estado de São Paulo

www.cajati.sp.gov.br - compras@cajati.sp.gov.br

Divisão de Licitações e Contratos

(13) 3854-8700

compras@cajati.sp.gov.br



PREFEITURA MUNICIPAL DE CAJATI
ESTADO DE SÃO PAULO



SECRETARIA MUNICIPAL DE OBRAS E MOBILIDADE URBANA

- a) Referência comercial: Formigres, Angra, Savane ou equivalente; peça cortada com ferramenta adequada;
- b) Absorção de água: 6% < Abs < 10%, grupo B1b classificação Semiporoso (alta absorção, resistência mecânica baixa);
- c) Resistência à abrasão superficial: classe de abrasão 5 (PEI-5);
- d) Resistência ao manchamento: classe de limpabilidade 5 (máxima facilidade de remoção de mancha);
- e) Resistência química: classe B (média resistência química a produtos domésticos e de piscinas);
- f) Carga de ruptura > 500 N;
- g) Resistência ao risco (escala Mohs): > 5;
- h) Resistente a gretagem;
- i) Resistente ao choque térmico;
- j) Coeficiente de atrito: < 0,40 (classe de atrito 1);

Remunera também o fornecimento de argamassa colante industrializada tipo AC-I, a mão de obra necessária para a execução dos serviços de limpeza e preparo da superfície de assentamento, preparo e aplicação da argamassa colante industrializada, e o assentamento das peças conforme exigências das normas e recomendações dos fabricantes. Não remunera os serviços de regularização da superfície e de rejuntamento. Normas técnicas: NBR 9817, NBR 13816, NBR 13817, NBR 13818 e NBR 14081-1.

REJUNTAMENTO EM PLACAS CERÂMICAS COM ARGAMASSA INDUSTRIALIZADA PARA REJUNTE, JUNTAS ACIMA DE 3 ATÉ 5 MM.

Será medido pela área de piso rejuntado, descontando-se toda e qualquer interferência, acrescentando-se as áreas desenvolvidas por espaletas ou dobras (m²).

O item remunera o fornecimento de argamassa industrializada flexível para rejunte de juntas, de cores diversas, para áreas internas e externas, a mão de obra necessária para os serviços de preparo da argamassa de rejunte, aplicação da argamassa nas juntas, acabamento final com a utilização de esponja macia ou frisador plástico, de acrílico, ou de madeira e a limpeza das juntas, conforme recomendações dos fabricantes. Norma técnica: NBR 9817.

TAMPO/BANCADA EM GRANITO, COM FRONTÃO, ESPESSURA DE 2 CM, ACABAMENTO POLIDO.

Será medido pela área de tampo instalado (m²).

O item remunera o fornecimento de materiais e a mão de obra necessária para instalação de tampo e/ou bancada em granito com espessura de 2 cm, inclusive testeira, frontão, furos (se necessários); assentamento e rejuntamento com argamassa de cimento e areia, e demais elementos de arremate e fixação; acabamento polido nas cores: Andorinha, Corumbá, Santa Cecília ou Verde Ubatuba.

TANQUE EM AÇO INOXIDÁVEL.

Será medido por unidade instalada (un).

O item remunera o fornecimento de tanque de aço inoxidável de 60 x 60 x 30 cm, ou 64 x 53 x 28 cm; materiais para fixação; materiais acessórios e a mão-de-obra necessária para sua instalação.

TORNEIRA CURTA COM ROSCA PARA USO GERAL, EM LATÃO FUNDIDO CROMADO, DN= 3/4".

Será medido por unidade de torneira instalada (un).

O item remunera o fornecimento e instalação de torneira curta com rosca, para uso geral, em latão fundido cromado de 3/4"; inclusive materiais acessórios necessários à instalação e ligação à rede de água.

TUBO DE PVC RÍGIDO SOLDÁVEL MARROM, DN= 25 MM, (3/4"), INCLUSIVE CONEXÕES.

Será medido por comprimento de tubulação executada (m)

- a) Nas redes de distribuição, prumadas, ramais e sub-ramais do sistema predial de água fria, considerar comprimento total de tubulação executada;
- b) Nas tubulações de entradas, saídas e interligações de caixas d'água e reservatórios e barriletes, considerar um metro linear para cada conexão de tubulação correspondente, acrescido ao comprimento da tubulação executada.

O item remunera o fornecimento de materiais e mão de obra, e instalação de tubos de PVC rígido marrom com juntas soldáveis DN= 25 mm (3/4"), inclusive conexões, para sistemas prediais de água fria. Nos tubos deverão estar gravados marca do fabricante, norma de fabricação e o diâmetro do tubo; remunera também:

- a) Conexões de PVC rígido com bucha e reforço de latão, juntas soldáveis e rosqueáveis para ligações em tubos metálicos, registros e torneiras, adesivo plástico, solução limpadora para juntas soldáveis, materiais acessórios e eventuais perdas de corte;

Praça do Paço Municipal, nº 10 – Centro – CEP 11.950-000 – Cajati, SP
E-mail: obras@cajati.sp.gov.br – Telefone: (13) 3854-8660

Página 24 de 73

Assinado por 3 pessoas: HOTTON BRUNO LUCEMA BERNARDO, LUIZ HENRIQUE KOGA e SANDRA REGINA ARECO COSTA FERREIRA TORRES
Para verificar a validade das assinaturas, acesse <https://cajati.1doc.com.br/verificacao/962B-103B-13C7-0D9C> e informe o código 962B-103B-13C7-0D9C



Assinado por 4 pessoas: JAILTON PEREIRA DOS SANTOS, THAIS NOVAES RIBEIRO, LUIZ HENRIQUE KOGA e GABRIEL ORBELI FRANÇA
Para verificar a validade das assinaturas, acesse <https://cajati.1doc.com.br/verificacao/B2E3-80B6-327C-5A5A> e informe o código B2E3-80B6-327C-5A5A





PREFEITURA DO MUNICÍPIO DE CAJATI

Estado de São Paulo

www.cajati.sp.gov.br - compras@cajati.sp.gov.br

Divisão de Licitações e Contratos

(13) 3854-8700

compras@cajati.sp.gov.br



PREFEITURA MUNICIPAL DE CAJATI
ESTADO DE SÃO PAULO



SECRETARIA MUNICIPAL DE OBRAS E MOBILIDADE URBANA

b) Abertura e fechamento de rasgos para tubulações embutidas, ou escavação e reaterro apiloado de valas com profundidade média de 60 cm para tubulações enterradas ou fixação por grampos ou presilhas para tubulações aparentes. Normas técnicas: NBR-5648 e NBR-5626.

TUBO DE PVC RÍGIDO BRANCO PxB COM VIROLA E ANEL DE BORRACHA, LINHA ESGOTO SÉRIE NORMAL, DN= 50 MM, INCLUSIVE CONEXÕES.

Será medido por comprimento de tubulação executada (m).

a) Nas redes de captação dos sistemas prediais de esgoto e águas pluviais, prumadas, coletores e subcoletores, considerar o comprimento total da tubulação executada.

O item remunera o fornecimento de materiais e mão de obra, e instalação de tubos de PVC rígido branco, PxB com virola e anel de borracha, linha esgoto série normal, DN= 50 mm, inclusive conexões. Nos tubos deverão estar gravados marca do fabricante, norma de fabricação e o diâmetro do tubo; remunera também:

a) Solução limpadora e pasta lubrificante para juntas elásticas, materiais acessórios e eventuais perdas de corte;

b) Abertura e fechamento de rasgos para tubulações embutidas, ou escavação e reaterro apiloado de valas com profundidade média de 60 cm para tubulações enterradas ou fixação por grampos ou presilhas para tubulações aparentes. Normas técnicas: NBR-5688, NBR-8160.

SIFÃO DE METAL CROMADO DE 1" X 1 1/2".

Será medido por unidade de sifão com tubo de ligação instalado (un).

O item remunera o fornecimento do sifão em metal cromado, de 1" x 1 1/2" com tubo de ligação ajustável; materiais acessórios e a mão-de-obra necessária para sua instalação e ligação à rede de esgoto.

CAIXA SIFONADA DE PVC RÍGIDO DE 100 X 150 X 50 MM, COM GRELHA.

Será medido por unidade de caixa instalada (un).

O item remunera o fornecimento e instalação da caixa sifonada, em PVC rígido, de 100 x 150 x 50 mm, inclusive grelha metálica e o material necessário para sua ligação à rede de esgoto.

17. ATIVIDADE EM GRUPO

DEMOLIÇÃO MANUAL DE CONCRETO SIMPLES.

Será medido pelo volume real demolido, medido no projeto, ou conforme levantamento cadastral, ou aferido antes da demolição (m³).

O item remunera o fornecimento da mão-de-obra necessária e ferramentas adequadas para a execução dos serviços de: desmonte, demolição, fragmentação de elementos em concreto simples manualmente; a seleção e a acomodação manual do entulho em lotes. Normas técnicas: NBR 15112, NBR 15113 e NBR 15114.

ESCAVAÇÃO MANUAL EM SOLO DE 1ª E 2ª CATEGORIA EM VALA OU CAVA ATÉ 1,5 M.

Será medido pelo volume escavado, considerando-se um acréscimo para cada lado, no plano horizontal, em relação às dimensões de cada peça, de 20 cm (m³).

O item remunera o fornecimento da mão-de-obra necessária para a escavação manual em solo de 1ª e 2ª categorias em valas ou cavas até 1,5 m de profundidade.

BROCA EM CONCRETO ARMADO DIÂMETRO DE 20 CM – COMPLETA.

Será medido pelo comprimento, considerando-se a distância entre o respaldo inferior do bloco e a extremidade inferior de apoio da broca (m).

O item remunera o fornecimento dos materiais e a mão de obra para a perfuração, armação, preparo e lançamento do concreto, para a execução de brocas com diâmetro de 20 cm.

FORMA EM MADEIRA COMUM PARA FUNDAÇÃO.

Será medido pelo desenvolvimento das áreas em contato com o concreto, não se descontando áreas de interseção até 0,20 m² (m²).

O item remunera o fornecimento dos materiais e a mão de obra para execução e instalação da forma, incluindo escoras, gravatas, desmoldante e desforma.

Praça do Paço Municipal, nº 10 – Centro – CEP 11.950-000 – Cajati, SP
E-mail: obras@cajati.sp.gov.br – Telefone: (13) 3854-8660

Página 25 de 73

Assinado por 3 pessoas: HOTTON BRUNO LUCEMA BERNARDO, LUIZ HENRIQUE KOGA e SANDRA REGINA ARECO COSTA FERREIRA TORRES
Para verificar a validade das assinaturas, acesse <https://cajati.1doc.com.br/verificacao/962B-103B-13C7-0D9C> e informe o código 962B-103B-13C7-0D9C



Assinado por 4 pessoas: JAILTON PEREIRA DOS SANTOS, THAIS NOVAES RIBEIRO, LUIZ HENRIQUE KOGA e GABRIEL ORBELI FRANÇA
Para verificar a validade das assinaturas, acesse <https://cajati.1doc.com.br/verificacao/B2E3-80B6-327C-5A5A> e informe o código B2E3-80B6-327C-5A5A





PREFEITURA DO MUNICÍPIO DE CAJATI

Estado de São Paulo

www.cajati.sp.gov.br - compras@cajati.sp.gov.br

Divisão de Licitações e Contratos

(13) 3854-8700

compras@cajati.sp.gov.br



PREFEITURA MUNICIPAL DE CAJATI
ESTADO DE SÃO PAULO



SECRETARIA MUNICIPAL DE OBRAS E MOBILIDADE URBANA

FORMA EM MADEIRA COMUM PARA ESTRUTURA.

Será medido pelo desenvolvimento das áreas em contato com o concreto, não se descontando áreas de interseção até 0,20 m² (m²).

O item remunera o fornecimento de materiais e mão de obra necessários para a execução e instalação de formas para estrutura, em tábua de Erisma uncinatum (conhecido como Quarubarana ou Cedrinho) ou Qualea spp (conhecida como Cambará) de 1 x 12 e pontaletes de Erisma uncinatum (conhecido como Quarubarana ou Cedrinho) ou Qualea spp (conhecida como Cambará) de 3 x 3; incluindo cimbramento até 3 m de altura, gravatas, sarrafos de enrijecimento, desmoldante, desforma e descimbramento.

ARMADURA EM BARRA DE AÇO CA-50 (A OU B) FYK = 500 MPA.

Será medido pelo peso nominal das bitolas constantes no projeto de armadura (kg).

O item remunera o fornecimento de aço CA-50 (A ou B) com fyk igual 500 MPa, dobramento, transporte e colocação de armaduras de qualquer bitola e qualquer comprimento; estão incluídos no item os serviços e materiais secundários como arame, espaçadores, perdas decorrentes de desbitolamento, cortes e pontas de traspasse para emendas.

ARMADURA EM BARRA DE AÇO CA-60 (A OU B) FYK = 600 MPA.

Será medido pelo peso nominal das bitolas constantes no projeto de armadura (kg).

O item remunera o fornecimento de aço CA-60 (A ou B) com fyk igual 600 MPa, dobramento, transporte e colocação de armaduras de qualquer bitola e qualquer comprimento; estão incluídos no item os serviços e materiais secundários como arame, espaçadores, perdas decorrentes de desbitolamento, cortes e pontas de traspasse para emendas.

CONCRETO PREPARADO NO LOCAL, FCK = 20 MPA.

Será medido pelo volume calculado no projeto de formas, sendo que o volume da interseção dos diversos elementos estruturais deve ser computado uma só vez (m³).

O item remunera o fornecimento de betoneira, pedra britada números 1, cimento, areia e a mão de obra necessária para o preparo do concreto, com resistência mínima à compressão de 20 MPa. Norma técnica: NBR 12655.

LANÇAMENTO E ADENSAMENTO DE CONCRETO OU MASSA EM FUNDAÇÃO.

Será medido pelo volume calculado no projeto de formas; sendo que o volume da interseção dos diversos elementos estruturais deve ser computado uma só vez (m³).

O item remunera o fornecimento de equipamentos e mão de obra necessários para o transporte interno à obra, lançamento e adensamento de concreto ou massa em fundação.

LANÇAMENTO E ADENSAMENTO DE CONCRETO OU MASSA EM ESTRUTURA.

Será medido pelo volume calculado no projeto de formas; sendo que o volume da interseção dos diversos elementos estruturais deve ser computado uma só vez (m³).

O item remunera o fornecimento de equipamentos e mão de obra necessários para o transporte interno à obra, lançamento e adensamento de concreto ou massa em estrutura.

PISO COM REQUADRO EM CONCRETO SIMPLES SEM CONTROLE DE FCK.

Será medido por volume de piso em concreto simples executado, na espessura indicada em projeto (m³).

O item remunera o fornecimento de cimento; areia; pedra britada n^o 1; ripa de Cupiúba (Goupia glabra), ou Maçaranduba (Manilkara spp), conhecida também como Paraju; remunera também o fornecimento de materiais acessórios e a mão de obra necessária para o preparo do concreto, lançamento e a execução do piso com acabamento desempenado, em concreto preparado no local, sem o controle do fck.

18. SANITÁRIOS ACESSÍVEIS

DEMOLIÇÃO MANUAL DE ALVENARIA DE ELEVAÇÃO OU ELEMENTO VAZADO, INCLUINDO REVESTIMENTO.

Será medido pelo volume real demolido, medido no projeto, ou conforme levantamento cadastral, ou aferido antes da demolição (m³).

O item remunera o fornecimento da mão de obra necessária e ferramentas adequadas para a execução dos serviços de: desmonte, demolição, fragmentação de elementos em alvenaria de elevação ou elemento vazado, manualmente; a seleção e a acomodação manual do entulho em lotes. Normas técnicas: NBR 15112, NBR 15113 e NBR 15114.

Praça do Paço Municipal, nº 10 – Centro – CEP 11.950-000 – Cajati, SP
E-mail: obras@cajati.sp.gov.br – Telefone: (13) 3854-8660

Página 26 de 73

Assinado por 3 pessoas: HOTTON BRUNO LUCEMA BERNARDO, LUIZ HENRIQUE KOGA e SANDRA REGINA ARECO COSTA FERREIRA TORRES
Para verificar a validade das assinaturas, acesse <https://cajati.1doc.com.br/verificacao/962B-103B-13C7-0D9C> e informe o código 962B-103B-13C7-0D9C



Assinado por 4 pessoas: JAILTON PEREIRA DOS SANTOS, THAIS NOVAES RIBEIRO, LUIZ HENRIQUE KOGA e GABRIEL ORBELI FRANÇA
Para verificar a validade das assinaturas, acesse <https://cajati.1doc.com.br/verificacao/B2E3-80B6-327C-5A5A> e informe o código B2E3-80B6-327C-5A5A





PREFEITURA DO MUNICÍPIO DE CAJATI

Estado de São Paulo

www.cajati.sp.gov.br - compras@cajati.sp.gov.br

Divisão de Licitações e Contratos

(13) 3854-8700

compras@cajati.sp.gov.br



PREFEITURA MUNICIPAL DE CAJATI
ESTADO DE SÃO PAULO

SECRETARIA MUNICIPAL DE OBRAS E MOBILIDADE URBANA



BROCA EM CONCRETO ARMADO DIÂMETRO DE 20 CM – COMPLETA.

Será medido pelo comprimento, considerando-se a distância entre o respaldo inferior do bloco e a extremidade inferior de apoio da broca (m).

O item remunera o fornecimento dos materiais e a mão de obra para a perfuração, armação, preparo e lançamento do concreto, para a execução de brocas com diâmetro de 20 cm.

FORMA EM MADEIRA COMUM PARA ESTRUTURA.

Será medido pelo desenvolvimento das áreas em contato com o concreto, não se descontando áreas de interseção até 0,20 m² (m²).

O item remunera o fornecimento de materiais e mão de obra necessários para a execução e instalação de formas para estrutura, em tábua de *Erisma uncinatum* (conhecido como Quarubarana ou Cedrinho) ou *Qualea spp* (conhecida como Cambará) de 1 x 12 e pontaltes de *Erisma uncinatum* (conhecido como Quarubarana ou Cedrinho) ou *Qualea spp* (conhecida como Cambará) de 3 x 3; incluindo cimbramento até 3 m de altura, gravatas, sarrafos de enrijecimento, desmoldante, desforma e descimbramento.

ARMADURA EM BARRA DE AÇO CA-50 (A OU B) FYK = 500 MPA.

Será medido pelo peso nominal das bitolas constantes no projeto de armadura (kg).

O item remunera o fornecimento de aço CA-50 (A ou B) com fyk igual 500 MPa, dobramento, transporte e colocação de armaduras de qualquer bitola e qualquer comprimento; estão incluídos no item os serviços e materiais secundários como arame, espaçadores, perdas decorrentes de desbitolamento, cortes e pontas de traspasse para emendas.

ARMADURA EM BARRA DE AÇO CA-60 (A OU B) FYK = 600 MPA.

Será medido pelo peso nominal das bitolas constantes no projeto de armadura (kg).

O item remunera o fornecimento de aço CA-60 (A ou B) com fyk igual 600 MPa, dobramento, transporte e colocação de armaduras de qualquer bitola e qualquer comprimento; estão incluídos no item os serviços e materiais secundários como arame, espaçadores, perdas decorrentes de desbitolamento, cortes e pontas de traspasse para emendas.

CONCRETO PREPARADO NO LOCAL, FCK = 20 MPA.

Será medido pelo volume calculado no projeto de formas, sendo que o volume da interseção dos diversos elementos estruturais deve ser computado uma só vez (m³).

O item remunera o fornecimento de betoneira, pedra britada números 1, cimento, areia e a mão de obra necessária para o preparo do concreto, com resistência mínima à compressão de 20 MPa. Norma técnica: NBR 12655.

LANÇAMENTO E ADENSAMENTO DE CONCRETO OU MASSA EM ESTRUTURA.

Será medido pelo volume calculado no projeto de formas; sendo que o volume da interseção dos diversos elementos estruturais deve ser computado uma só vez (m³).

O item remunera o fornecimento de equipamentos e mão de obra necessários para o transporte interno à obra, lançamento e adensamento de concreto ou massa em estrutura.

ALVENARIA DE BLOCO DE CONCRETO DE VEDAÇÃO DE 14 CM - CLASSE C.

Será medido por área de superfície executada, descontando-se todos os vãos (m²).

O item remunera o fornecimento de materiais e mão de obra necessária para a execução de alvenaria de vedação ou estrutural, para uso revestido/aparente, confeccionada em bloco vazado de concreto de 14 cm e resistência mínima a compressão de 3 MPa, classe C; assentada com argamassa mista de cimento, cal hidratada e areia. Norma técnica NBR 6136 e utilização estrutural desde que atenda a NBR 16868/20.

CHAPISCO.

Será medido pela área revestida com chapisco, não se descontando vãos de até 2,00 m² e não se considerando espaletas. Os vãos acima de 2,00 m² deverão ser deduzidos na totalidade e as espaletas desenvolvidas (m²).

O item remunera o fornecimento de cimento, areia e a mão-de-obra necessária para a execução do chapisco.

EMBOÇO COMUM.

Praça do Paço Municipal, nº 10 – Centro – CEP 11.950-000 – Cajati, SP
E-mail: obras@cajati.sp.gov.br – Telefone: (13) 3854-8660

Página 27 de 73

Assinado por 3 pessoas: HOTTON BRUNO LUCEMA BERNARDO, LUIZ HENRIQUE KOGA e SANDRA REGINA ARECO COSTA FERREIRA TORRES
Para verificar a validade das assinaturas, acesse <https://cajati.1doc.com.br/verificacao/962B-103B-13C7-0D9C> e informe o código 962B-103B-13C7-0D9C



Assinado por 4 pessoas: JAILTON PEREIRA DOS SANTOS, THAIS NOVAES RIBEIRO, LUIZ HENRIQUE KOGA e GABRIEL ORBELI FRANÇA
Para verificar a validade das assinaturas, acesse <https://cajati.1doc.com.br/verificacao/B2E3-80B6-327C-5A5A> e informe o código B2E3-80B6-327C-5A5A





PREFEITURA DO MUNICÍPIO DE CAJATI

Estado de São Paulo

www.cajati.sp.gov.br - compras@cajati.sp.gov.br

Divisão de Licitações e Contratos

(13) 3854-8700

compras@cajati.sp.gov.br



PREFEITURA MUNICIPAL DE CAJATI
ESTADO DE SÃO PAULO



SECRETARIA MUNICIPAL DE OBRAS E MOBILIDADE URBANA

Será medido pela área revestida com emboço, não se descontando vãos de até 2,00 m² e não se considerando espaletas. Os vãos acima de 2,00 m² deverão ser deduzidos na totalidade e as espaletas desenvolvidas (m²).

O item remunera o fornecimento de cal hidratada, areia, cimento e a mão-de-obra necessária para a execução do emboço comum sarrafeado.

REBOCO.

Será medido pela área revestida com reboco, não se descontando vãos de até 2,00 m² e não se considerando espaletas. Os vãos acima de 2,00 m² deverão ser deduzidos na totalidade e as espaletas desenvolvidas (m²).

O item remunera o fornecimento de cal hidratada, areia e a mão de obra necessária para a execução do reboco.

RETIRADA DE REGISTRO OU VÁLVULA EMBUTIDOS.

Será medido por unidade retirada (un)

O item remunera mão de obra para a retirada de registros ou válvulas embutidos, independente de seu tipo ou bitola; remunera também a limpeza, a seleção e a guarda do material reaproveitável.

RETIRADA DE TORNEIRA OU CHUVEIRO.

Será medido por unidade retirada (un).

O item remunera a mão de obra para a retirada de torneiras em geral ou chuveiros, independente de seu tipo ou bitola; remunera também a limpeza, a seleção e a guarda do material reaproveitável.

DEMOLIÇÃO MANUAL DE REVESTIMENTO CERÂMICO, INCLUINDO BASE.

Será medido por área real de revestimento cerâmico, inclusive a base, demolido, medida no projeto, ou conforme levantamento cadastral, ou aferida antes da demolição(m²).

O item remunera o fornecimento da mão-de-obra necessária e ferramentas adequadas para a execução dos serviços de: demolição, fragmentação de revestimentos cerâmicos, inclusive a base de assentamento, manualmente; a seleção e a acomodação manual do entulho em lotes. Normas técnicas: NBR 15112, NBR 15113 e NBR 15114.

PLACA CERÂMICA ESMALTADA PEI-5 PARA ÁREA INTERNA, GRUPO DE ABSORÇÃO BIIB, RESISTÊNCIA QUÍMICA B, ASSENTADO COM ARGAMASSA COLANTE INDUSTRIALIZADA.

Será medido por comprimento de rodapé assentado (m).

O item remunera o fornecimento de rodapé em placa cerâmica esmaltada de primeira qualidade (classe A ou classe extra), indicado para áreas internas, com as seguintes características:

- Referência comercial: Formigres, Angra, Savane ou equivalente; peça cortada com ferramenta adequada;
- Absorção de água: 6% < Abs < 10%, grupo BIIB classificação Semiporoso (alta absorção, resistência mecânica baixa);
- Resistência à abrasão superficial: classe de abrasão 5 (PEI-5);
- Resistência ao manchamento: classe de limpabilidade 5 (máxima facilidade de remoção de mancha);
- Resistência química: classe B (média resistência química a produtos domésticos e de piscinas);
- Carga de ruptura > 500 N;
- Resistência ao risco (escala Mohs): > 5;
- Resistente a gretagem;
- Resistente ao choque térmico;
- Coefficiente de atrito: < 0,40 (classe de atrito 1);

Remunera também o fornecimento de argamassa colante industrializada tipo AC-I, a mão de obra necessária para a execução dos serviços de limpeza e preparo da superfície de assentamento, preparo e aplicação da argamassa colante industrializada, e o assentamento das peças conforme exigências das normas e recomendações dos fabricantes. Não remunera os serviços de regularização da superfície e de rejuntamento. Normas técnicas: NBR 9817, NBR 13816, NBR 13817, NBR 13818 e NBR 14081-1.

REJUNTAMENTO EM PLACAS CERÂMICAS COM ARGAMASSA INDUSTRIALIZADA PARA REJUNTE, JUNTAS ACIMA DE 3 ATÉ 5 MM.

Será medido pela área de piso rejuntado, descontando-se toda e qualquer interferência, acrescentando-se as áreas desenvolvidas por espaletas ou dobras (m²).

Praça do Paço Municipal, nº 10 - Centro - CEP 11.950-000 - Cajati, SP
E-mail: obras@cajati.sp.gov.br - Telefone: (13) 3854-8660

Página 28 de 73

Assinado por 3 pessoas: HOTTON BRUNO LUCEMA BERNARDO, LUIZ HENRIQUE KOGA e SANDRA REGINA ARECO COSTA FERREIRA TORRES
Para verificar a validade das assinaturas, acesse <https://cajati.1doc.com.br/verificacao/962B-103B-13C7-0D9C> e informe o código 962B-103B-13C7-0D9C



Assinado por 4 pessoas: JAILTON PEREIRA DOS SANTOS, THAIS NOVAES RIBEIRO, LUIZ HENRIQUE KOGA e GABRIEL ORBELI FRANÇA
Para verificar a validade das assinaturas, acesse <https://cajati.1doc.com.br/verificacao/B2E3-80B6-327C-5A5A> e informe o código B2E3-80B6-327C-5A5A





PREFEITURA DO MUNICÍPIO DE CAJATI

Estado de São Paulo

www.cajati.sp.gov.br - compras@cajati.sp.gov.br

Divisão de Licitações e Contratos

(13) 3854-8700

compras@cajati.sp.gov.br



PREFEITURA MUNICIPAL DE CAJATI
ESTADO DE SÃO PAULO

SECRETARIA MUNICIPAL DE OBRAS E MOBILIDADE URBANA



O item remunera o fornecimento de argamassa industrializada flexível para rejunte de juntas, de cores diversas, para áreas internas e externas, a mão de obra necessária para os serviços de preparo da argamassa de rejunte, aplicação da argamassa nas juntas, acabamento final com a utilização de esponja macia ou frisador plástico, de acrílico, ou de madeira e a limpeza das juntas, conforme recomendações dos fabricantes. Norma técnica: NBR 9817.

RETIRADA DE APARELHO SANITÁRIO INCLUINDO ACESSÓRIOS.

Será medido por unidade de aparelho sanitário retirado (un).

O item remunera a mão de obra para retirada de bacias sanitárias, lavatórios, mictórios, bidês, tanques e outros aparelhos sanitários, inclusive os acessórios; remunera também a limpeza, a seleção e a guarda do material reaproveitável.

TUBO DE PVC RÍGIDO SOLDÁVEL MARROM, DN= 25 MM, (3/4'), INCLUSIVE CONEXÕES.

Será medido por comprimento de tubulação executada (m)

a) Nas redes de distribuição, prumadas, ramais e sub-ramais do sistema predial de água fria, considerar comprimento total de tubulação executada;

b) Nas tubulações de entradas, saídas e interligações de caixas d'água e reservatórios e barriletes, considerar um metro linear para cada conexão de tubulação correspondente, acrescido ao comprimento da tubulação executada.

O item remunera o fornecimento de materiais e mão de obra, e instalação de tubos de PVC rígido marrom com juntas soldáveis DN= 25 mm (3/4), inclusive conexões, para sistemas prediais de água fria. Nos tubos deverão estar gravados marca do fabricante, norma de fabricação e o diâmetro do tubo; remunera também:

a) Conexões de PVC rígido com bucha e reforço de latão, juntas soldáveis e rosqueáveis para ligações em tubos metálicos, registros e torneiras, adesivo plástico, solução limpadora para juntas soldáveis, materiais acessórios e eventuais perdas de corte;

b) Abertura e fechamento de rasgos para tubulações embutidas, ou escavação e reaterro apiloado de valas com profundidade média de 60 cm para tubulações enterradas ou fixação por grampos ou presilhas para tubulações aparentes. Normas técnicas: NBR-5648 e NBR-5626.

TUBO DE PVC RÍGIDO BRANCO PxB COM VIROLA E ANEL DE BORRACHA, LINHA ESGOTO SÉRIE NORMAL, DN= 50 MM, INCLUSIVE CONEXÕES.

Será medido por comprimento de tubulação executada (m).

a) Nas redes de captação dos sistemas prediais de esgoto e águas pluviais, prumadas, coletores e subcoletores, considerar o comprimento total da tubulação executada.

O item remunera o fornecimento de materiais e mão de obra, e instalação de tubos de PVC rígido branco, PxB com virola e anel de borracha, linha esgoto série normal, DN= 50 mm, inclusive conexões. Nos tubos deverão estar gravados marca do fabricante, norma de fabricação e o diâmetro do tubo; remunera também:

a) Solução limpadora e pasta lubrificante para juntas elásticas, materiais acessórios e eventuais perdas de corte;

b) Abertura e fechamento de rasgos para tubulações embutidas, ou escavação e reaterro apiloado de valas com profundidade média de 60 cm para tubulações enterradas ou fixação por grampos ou presilhas para tubulações aparentes. Normas técnicas: NBR-5688, NBR-8160.

TUBO DE PVC RÍGIDO BRANCO PxB COM VIROLA E ANEL DE BORRACHA, LINHA ESGOTO SÉRIE NORMAL, DN= 100 MM, INCLUSIVE CONEXÕES.

Será medido por comprimento de tubulação executada (m).

a) Nas redes de captação dos sistemas prediais de esgoto e águas pluviais, prumadas, coletores e subcoletores, considerar o comprimento total da tubulação executada.

O item remunera o fornecimento de materiais e mão de obra, e instalação de tubos de PVC rígido branco, PxB com virola e anel de borracha, linha esgoto série normal, DN= 100 mm, inclusive conexões. Nos tubos deverão estar gravados marca do fabricante, norma de fabricação e o diâmetro do tubo; remunera também:

a) Solução limpadora e pasta lubrificante para juntas elásticas, materiais acessórios e eventuais perdas de corte;

b) Abertura e fechamento de rasgos para tubulações embutidas, ou escavação e reaterro apiloado de valas com profundidade média de 60 cm para tubulações enterradas ou fixação por grampos ou presilhas para tubulações aparentes. Normas técnicas: NBR-5688, NBR-8160.

Praça do Paço Municipal, nº 10 - Centro - CEP 11.950-000 - Cajati, SP
E-mail: obras@cajati.sp.gov.br - Telefone: (13) 3854-8660

Página 29 de 73

Assinado por 3 pessoas: HOTTON BRUNO LUCEMA BERNARDO, LUIZ HENRIQUE KOGA e SANDRA REGINA ARECO COSTA FERREIRA TORRES
Para verificar a validade das assinaturas, acesse <https://cajati.1doc.com.br/verificacao/962B-103B-13C7-0D9C> e informe o código 962B-103B-13C7-0D9C



Assinado por 4 pessoas: JAILTON PEREIRA DOS SANTOS, THAIS NOVAES RIBEIRO, LUIZ HENRIQUE KOGA e GABRIEL ORBELI FRANÇA
Para verificar a validade das assinaturas, acesse <https://cajati.1doc.com.br/verificacao/B2E3-80B6-327C-5A5A> e informe o código B2E3-80B6-327C-5A5A





PREFEITURA DO MUNICÍPIO DE CAJATI

Estado de São Paulo

www.cajati.sp.gov.br - compras@cajati.sp.gov.br

Divisão de Licitações e Contratos

(13) 3854-8700

compras@cajati.sp.gov.br



PREFEITURA MUNICIPAL DE CAJATI
ESTADO DE SÃO PAULO



SECRETARIA MUNICIPAL DE OBRAS E MOBILIDADE URBANA

REGISTRO DE GAVETA EM LATÃO FUNDIDO CROMADO COM CANOPLA, DN= 1 1/2' - LINHA ESPECIAL.

Será medido por unidade de registro instalado (un).

O item remunera o fornecimento e instalação de registro de gaveta em latão fundido, acabamento cromado com canopla, linha especial, diâmetro nominal de 1 1/2", inclusive materiais acessórios e de vedação.

CAIXA SIFONADA DE PVC RÍGIDO DE 100 X 150 X 50 MM, COM GRELHA.

Será medido por unidade de caixa instalada (un).

O item remunera o fornecimento e instalação da caixa sifonada, em PVC rígido, de 100 x 150 x 50 mm, inclusive grelha metálica e o material necessário para sua ligação à rede de esgoto.

BACIA SIFONADA DE LOUÇA PARA PESSOAS COM MOBILIDADE REDUZIDA - CAPACIDADE DE 6 LITROS.

Será medido por unidade de bacia instalada (un).

O item remunera o fornecimento e instalação da bacia sifonada de louça, linha tradicional, com altura especial, apropriada para pessoas com mobilidade reduzida ou em cadeira de rodas, com as características: funcionamento do sifonamento com volume de descarga reduzido - 6 litros (categoria V.D.R.), com todos os requisitos exigidos pelo Programa Brasileiro de Qualidade e Produtividade do Habitat (PBQP-H); referência comercial linha Vogue Conforto P-510 fabricação Deca ou equivalente de mercado desde que qualificada como em conformidade com todos os requisitos considerados: volume de água consumido por descarga, análise visual, análise dimensional, remoção de esferas, remoção de mídia composta, lavagem de parede, remoção de grânulos, reposição do fecho hídrico, respingos de água e transporte de sólidos. Remunera também: bolsa de borracha; anel de borracha de expansão de 4; tubo de ligação com canopla, parafusos niquelados; massa de vidro para fixação e assentamento da base; materiais acessórios e a mão de obra necessária para a instalação e ligação às redes de água e esgoto. Norma técnica: NBR 9050.

TAMPA DE PLÁSTICO PARA BACIA SANITÁRIA.

Será medido por unidade instalada (un).

O item remunera o fornecimento e instalação de tampa plástica tipo universal, para bacia sanitária sifonada.

LAVATÓRIO DE LOUÇA PARA CANTO SEM COLUNA PARA PESSOAS COM MOBILIDADE REDUZIDA.

Será medido por unidade de lavatório instalado (un).

O item remunera o fornecimento e a instalação do lavatório de louça para canto, sem coluna para pessoa com mobilidade reduzida; referência comercial L 76 coleção Master da Deca ou equivalente; sifão cromado de 1 x 1 1/2; tubo de ligação cromado com canopla; válvula metálica de 1 para ligação ao sifão, um par de parafusos com bucha para fixação do lavatório; materiais acessórios necessários para sua instalação e ligação à rede de esgoto.

TORNEIRA DE MESA PARA LAVATÓRIO, ACIONAMENTO HIDROMECÂNICO COM ALAVANCA, REGISTRO INTEGRADO REGULADOR DE VAZÃO, EM LATÃO CROMADO, DN= 1/2'.

Será medido por unidade de torneira instalada (un).

O item remunera o fornecimento e instalação de torneira de mesa para lavatório, com acionamento por meio de alavanca e válvula com sistema hidromecânico, onde duas forças simultâneas atuam: a hidráulica (pressão da água) e a mecânica (pressão do acionamento manual), diâmetro nominal 1/2", acabamento cromado, regulagem de vazão para alta pressão ou baixa pressão; referência comercial Torneira Pressmatic Benefit, fabricação Docol ou equivalente. Remunera também materiais acessórios necessários à instalação e ligação à rede de água.

ENGATE FLEXÍVEL METÁLICO DN= 1/2'.

Será medido por unidade de engate flexível instalado (un).

O item remunera o fornecimento de engate flexível metálico com diâmetro nominal de 1/2", comprimento variável de 30 cm, materiais acessórios e a mão de obra necessária para a instalação do engate flexível em aparelhos sanitários.

BARRA DE APOIO RETA, PARA PESSOAS COM MOBILIDADE REDUZIDA, EM TUBO DE AÇO INOXIDÁVEL DE 1 1/2' X 800 MM.

Será medido por unidade instalada (un).

Praça do Paço Municipal, nº 10 - Centro - CEP 11.950-000 - Cajati, SP
E-mail: obras@cajati.sp.gov.br - Telefone: (13) 3854-8660

Página 30 de 73

Assinado por 3 pessoas: HOTTON BRUNO LUCENA BERNARDO, LUIZ HENRIQUE KOGA e SANDRA REGINA ARECO COSTA FERREIRA TORRES
Para verificar a validade das assinaturas, acesse <https://cajati.1doc.com.br/verificacao/962B-103B-13C7-0D9C> e informe o código 962B-103B-13C7-0D9C



Assinado por 4 pessoas: JAILTON PEREIRA DOS SANTOS, THAIS NOVAES RIBEIRO, LUIZ HENRIQUE KOGA e GABRIEL ORBELI FRANÇA
Para verificar a validade das assinaturas, acesse <https://cajati.1doc.com.br/verificacao/B2E3-80B6-327C-5A5A> e informe o código B2E3-80B6-327C-5A5A





PREFEITURA DO MUNICÍPIO DE CAJATI

Estado de São Paulo

www.cajati.sp.gov.br - compras@cajati.sp.gov.br

Divisão de Licitações e Contratos

(13) 3854-8700

compras@cajati.sp.gov.br



PREFEITURA MUNICIPAL DE CAJATI
ESTADO DE SÃO PAULO



SECRETARIA MUNICIPAL DE OBRAS E MOBILIDADE URBANA

O item remunera o fornecimento de barra de apoio tipo reta, para pessoas com mobilidade reduzida, em tubo de aço inoxidável AISI 304, liga 18,8, diâmetro nominal de 1 1/2, comprimento de 800 mm; com resistência mínima ao esforço, em qualquer sentido, de 1,5 kN; flanges nas extremidades e parafusos para fixação, em aço inoxidável; tubo e flanges com acabamento escovado ou polido fosco; acessórios e a mão de obra necessária para a instalação completa da barra, atendendo às exigências da norma NBR 9050.

BARRA DE APOIO LATERAL PARA LAVATÓRIO, PARA PESSOAS COM MOBILIDADE REDUZIDA, EM TUBO DE AÇO INOXIDÁVEL DE 1.1/4", COMPRIMENTO 25 A 30 CM.

Será medido por unidade instalada (un).

O item remunera o fornecimento de barra de apoio lateral para lavatório, para pessoas com mobilidade reduzida, em tubo de aço inoxidável AISI 304, diâmetro nominal de 1 1/4, comprimento de 25 a 30 cm, com resistência mínima ao esforço em qualquer sentido de 1,5 kN; flanges nas extremidades e parafusos para fixação, em aço inoxidável; tubo e flanges com acabamento escovado, ou polido fosco; acessórios e a mão de obra necessária para a instalação completa da barra, atendendo às exigências da norma NBR 9050.

PLACA DE IDENTIFICAÇÃO EM ALUMÍNIO PARA WC, COM DESENHO UNIVERSAL DE ACESSIBILIDADE.

Será medido por unidade de placa instalada (un).

O item remunera o fornecimento de placa de identificação para WC, confeccionada em alumínio, com desenho universal de acessibilidade. Remunera também a mão de obra necessária, materiais e acessórios para sua fixação

ESPELHO EM VIDRO CRISTAL LISO, ESPESSURA DE 4 MM.

Será medido pela área de espelho instalado (m²).

O item remunera o fornecimento de espelho constituído por: espelho em vidro cristal liso lapidado, com espessura de 4 mm; materiais acessórios e a mão de obra necessária para a instalação sobre superfície plana.

DISPENSER PAPEL HIGIÊNICO EM ABS PARA ROLÃO 300 / 600 M, COM VISOR.

Será medido por unidade de dispenser instalado (un).

O item remunera o fornecimento e instalação de dispenser papel higiênico em plástico ABS na cor branca com visor em policarbonato, para rolo de 300 e/ou 600 m; referência comercial Unik JSN, Trilha ou equivalente. Incluso também material de fixação.

DISPENSER TOALHEIRO EM ABS, PARA FOLHAS.

Será medido por unidade de dispenser toalheiro instalado (un).

O item remunera o fornecimento e instalação do porta-papel de parede (dispenser toalheiro) em plástico ABS branco, com fecho de segurança, para papel com duas, ou três dobras. Remunera também material acessórios e mão de obra para a fixação do dispenser.

SABONETEIRA TIPO DISPENSER, PARA REFIL DE 800 ML.

Será medido por unidade de saboneteira instalada (un).

O item remunera o fornecimento e instalação de saboneteira tipo dispenser, constituída por reservatório em plástico ABS, para refil de 800 ml de sabão líquido tipo gel; referência comercial SG 4000 fabricação Columbus ou equivalente; incluso também materiais acessórios e mão de obra necessária para a instalação da saboneteira. Não remunera o fornecimento do refil.

19. RAMPAS DE ACESSIBILIDADE

19.1 RAMPA DE ACESSIBILIDADE 1 DEMOLIÇÃO MANUAL DE CONCRETO SIMPLES.

Será medido pelo volume real demolido, medido no projeto, ou conforme levantamento cadastral, ou aferido antes da demolição (m³).

O item remunera o fornecimento da mão-de-obra necessária e ferramentas adequadas para a execução dos serviços de: desmonte, demolição, fragmentação de elementos em concreto simples manualmente; a seleção e a acomodação manual do entulho em lotes. Normas técnicas: NBR 15112, NBR 15113 e NBR 15114.

Praça do Paço Municipal, nº 10 - Centro - CEP 11.950-000 - Cajati, SP
E-mail: obras@cajati.sp.gov.br - Telefone: (13) 3854-8660

Página 31 de 73

Assinado por 3 pessoas: HOTTON BRUNO LUCENA BERNARDO, LUIZ HENRIQUE KOGA e SANDRA REGINA ARECO COSTA FERREIRA TORRES. Para verificar a validade das assinaturas, acesse <https://cajati.1doc.com.br/verificacao/962B-103B-13C7-0D9C> e informe o código 962B-103B-13C7-0D9C





PREFEITURA DO MUNICÍPIO DE CAJATI

Estado de São Paulo

www.cajati.sp.gov.br - compras@cajati.sp.gov.br

Divisão de Licitações e Contratos

(13) 3854-8700

compras@cajati.sp.gov.br



PREFEITURA MUNICIPAL DE CAJATI
ESTADO DE SÃO PAULO

SECRETARIA MUNICIPAL DE OBRAS E MOBILIDADE URBANA



LASTRO DE PEDRA BRITADA.

Será medido pelo volume acabado, na espessura aproximada de 5 cm (m³):

- a) Para escavação manual, será medido pela área do fundo de vala;
- b) Para escavação mecanizada, será medido pelo limite.

O item remunera o fornecimento de pedra britada em números médios e a mão de obra necessária para o apiloamento do terreno e execução do lastro.

PISO COM REQUADRO EM CONCRETO SIMPLES COM CONTROLE DE FCK= 20 MPA.

Será medido por volume de piso em concreto executado, na espessura indicada em projeto (m³).

O item remunera o fornecimento de concreto usinado com Fck de 20 MPa; ripa de Cupiúba (*Goupia glabra*), ou Maçaranduba (*Manilkara spp*), conhecida também como Paraju; remunera também o fornecimento de materiais acessórios e a mão de obra necessária para o lançamento do concreto e a execução do piso com acabamento desempenado.

CO-28 CORRIMÃO DUPLO COM MONTANTE VERTICAL AÇO INOX FORNECIDO E INSTALADO.

DESCRIÇÃO

Constituintes

- Tubos, barras e chapas em aço inox AISI 304, escovado.
- CORRIMÃO:
 - Tubo de aço inox escovado, tipo OD, Ø=38,1mm (1 ½"), e=1,5mm.
- SUPORTE DE FIXAÇÃO 1 (luva):
 - Anel de aço inox escovado, Ø interno = 38,1mm, e=1,5mm;
 - Barra redonda, de aço inox escovado, Ø=12,7mm;
 - Chapa curva, de aço inox escovado, 25,4x70mm, e=1,5mm.
- SUPORTE DE FIXAÇÃO 2 (berço):
 - Barra redonda, de aço inox escovado, Ø=12,7mm;
 - Chapa curva, de aço inox escovado, 25,4x50mm, e=1,5mm;
 - Chapa curva, de aço inox escovado, 25,4x70mm, e=1,5mm.
- MONTANTE VERTICAL:
 - Tubo de aço inox escovado, tipo OD, Ø=50,8mm (2"), e=2,25mm;
 - Chapa de aço inox, Ø=125mm, e=6,3mm.
- FECHAMENTO SUPERIOR DO MONTANTE VERTICAL:
 - Anel de aço inox, Ø=46mm, e=1,5mm;
 - Chapa de aço inox escovado, Ø= 50,8mm (2"), e=3mm.

Acessórios

- União das partes:
 - Rebite de repuxo, de aço inox, cilíndrico, cabeça abaulada, Ø 3,2mm x 8mm.
 - Rebite de repuxo, de aço inox, cilíndrico, cabeça abaulada, Ø 4,8mm x 10mm.
- Fixação na base de concreto:
 - Chumbador de expansão, tipo bolt, de aço inox, arruela e parafuso cabeça sextavada, dimensões 1/4" x 2".

Protótipo comercial

- Chumbadores: ÂNCORA, STRAUB.
- Rebites: BELENUS, DAPCO, NEW-FIX, REBITOP, RENA.

APLICAÇÃO

- Em escadas ou rampas, em situações onde não existe risco de acidentes nem necessidade de guarda-corpo; de acordo com as medidas básicas, que devem ser adequadas para cada situação específica e indicadas no projeto, considerando que:
 - Os corrimãos devem prolongar-se 30cm antes do início e após o término da rampa ou escada (o projeto deve atentar para que este prolongamento não prejudique as áreas de circulação adjacentes à escada ou rampa);
 - Devem ser contínuos, inclusive nos patamares;

Praça do Paço Municipal, nº 10 – Centro – CEP 11.950-000 – Cajati, SP
E-mail: obras@cajati.sp.gov.br – Telefone: (13) 3854-8660

Página 32 de 73

Assinado por 3 pessoas: HOTTON BRUNO LUCENA BERNARDO, LUIZ HENRIQUE KOGA e SANDRA REGINA ARECO COSTA FERREIRA TORRES
Para verificar a validade das assinaturas, acesse <https://cajati.1doc.com.br/verificacao/962B-103B-13C7-0D9C> e informe o código 962B-103B-13C7-0D9C



Assinado por 4 pessoas: JAILTON PEREIRA DOS SANTOS, THAIS NOVAES RIBEIRO, LUIZ HENRIQUE KOGA e GABRIEL ORBELI FRANÇA
Para verificar a validade das assinaturas, acesse <https://cajati.1doc.com.br/verificacao/B2E3-80B6-327C-5A5A> e informe o código B2E3-80B6-327C-5A5A





PREFEITURA DO MUNICÍPIO DE CAJATI

Estado de São Paulo

www.cajati.sp.gov.br - compras@cajati.sp.gov.br

Divisão de Licitações e Contratos

(13) 3854-8700

compras@cajati.sp.gov.br



PREFEITURA MUNICIPAL DE CAJATI
ESTADO DE SÃO PAULO



SECRETARIA MUNICIPAL DE OBRAS E MOBILIDADE URBANA

- Quando a largura de cada lance for igual ou superior a 2,40m, deve ser utilizado o corrimão duplo intermediário CO-29.

EXECUÇÃO

- Conferir medidas na obra.
- Na obra, a continuidade dos tubos redondos do corrimão deve ser executada, sempre, através da luva de conexão (DET. SUPORTE DE FIXAÇÃO 1).
- As extremidades dos corrimãos devem ser finalizadas em curva, avançando 30cm em relação ao início e ao término da escada ou da rampa, apresentando emenda (através da luva de conexão) apenas no suporte de fixação inferior (DET 1, DET 6 e DET 7).
- Bater todos os pontos de solda e eliminar todas as rebarbas.
- Lixar perfeitamente todas as linhas de corte e perfuração executadas nos tubos, barras e chapas, de forma a não oferecer riscos de lesões ao usuário.
- O corrimão será montado sem solda, somente através de rebites.
- O montante vertical deve ser fixado em substrato de concreto, através de chumbadores de aço inox com profundidade de perfuração mínima de 5cm e respeitando a distância mínima de 5cm da borda do concreto.

RECEBIMENTO

- O serviço pode ser recebido se atendidas todas as condições de projeto, fornecimento e execução.
- Tubos, barras e chapas:
 - Devem ter, necessariamente, as bitolas indicadas.
 - Checar o inox especificado, utilizando um ímã: não deve ocorrer atração no contato, a atração evidencia um inox de qualidade inferior.
 - Verificar se as soldas estão contínuas em toda a extensão da área de contato.
 - Verificar, atentamente, em todas as luvas de conexão, se o acabamento de suas linhas de corte está desbastado, de forma a não permitir riscos de lesões ao usuário.
 - Não serão aceitos corrimãos com rebarbas, empenados, desnivelados, fora de prumo ou que apresentem quaisquer defeitos decorrentes do manuseio, transporte ou montagem.
 - Verificar a rigidez do conjunto.
 - Verificar o acabamento escovado do aço inox, que deve apresentar aspecto visual uniforme em toda extensão.

SERVIÇOS INCLuíDOS NOS PREÇOS

- Corrimão duplo completo (incluindo acessórios de fixação), executado e instalado.

CRITÉRIOS DE MEDIÇÃO

- m — por comprimento em projeção horizontal instalado.

NORMAS

- Instrução Técnica nº 11:2011 – Saídas de emergência, do CBPMESP.
- NBR 9050:2004 - Acessibilidade a edificações, mobiliário, espaços e equipamentos urbanos.
- **Obs.:** As edições indicadas estavam em vigor no momento desta publicação. Como toda norma está sujeita a revisão, recomenda-se verificar a existência de edições mais recentes das NORMAS citadas.

Praça do Paço Municipal, nº 10 – Centro – CEP 11.950-000 – Cajati, SP
E-mail: obras@cajati.sp.gov.br – Telefone: (13) 3854-8660

Página 33 de 73

Assinado por 3 pessoas: HOTTON BRUNO LUCENA BERNARDO, LUIZ HENRIQUE KOGA e SANDRA REGINA ARECO COSTA FERREIRA TORRES
Para verificar a validade das assinaturas, acesse <https://cajati.1doc.com.br/verificacao/962B-103B-13C7-0D9C> e informe o código 962B-103B-13C7-0D9C



Assinado por 4 pessoas: JAILTON PEREIRA DOS SANTOS, THAIS NOVAES RIBEIRO, LUIZ HENRIQUE KOGA e GABRIEL ORBELI FRANÇA
Para verificar a validade das assinaturas, acesse <https://cajati.1doc.com.br/verificacao/B2E3-80B6-327C-5A5A> e informe o código B2E3-80B6-327C-5A5A





PREFEITURA DO MUNICÍPIO DE CAJATI

Estado de São Paulo

www.cajati.sp.gov.br - compras@cajati.sp.gov.br

Divisão de Licitações e Contratos

(13) 3854-8700

compras@cajati.sp.gov.br



PREFEITURA MUNICIPAL DE CAJATI ESTADO DE SÃO PAULO



SECRETARIA MUNICIPAL DE OBRAS E MOBILIDADE URBANA

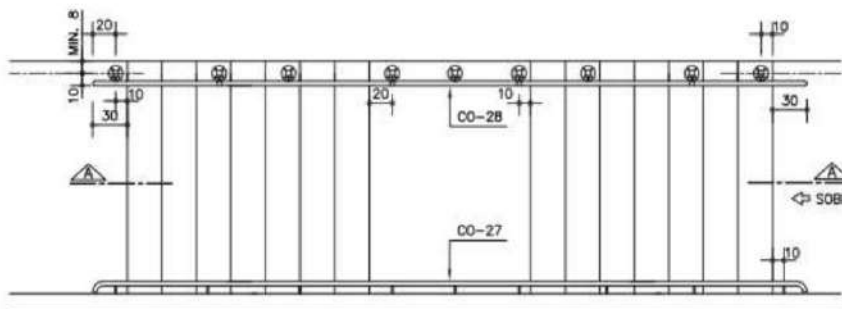

PLANTA GENÉRICA DE ESCADA

ESC. 1:50

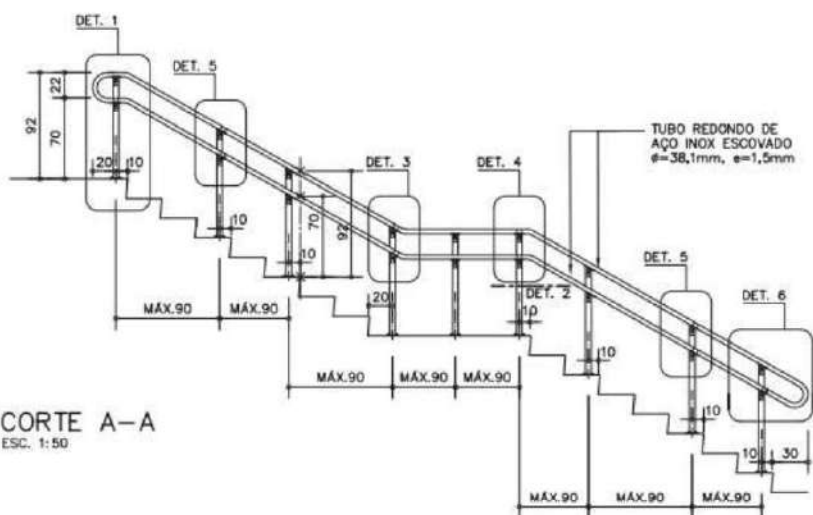

CORTE A-A

ESC. 1:50

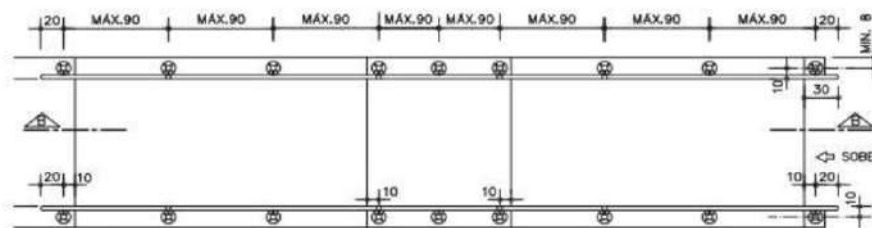

PLANTA GENÉRICA DE RAMPA

ESC. 1:50

Praça do Paço Municipal, nº 10 - Centro - CEP 11.950-000 - Cajati, SP
E-mail: obras@cajati.sp.gov.br - Telefone: (13) 3854-8660

Página 34 de 73

Assinado por 3 pessoas: HOTTON BRUNO LUCENA BERNARDO, LUIZ HENRIQUE KOGA e SANDRA REGINA ARECO COSTA FERREIRA TORRES
Para verificar a validade das assinaturas, acesse <https://cajati.1doc.com.br/verificacao/962B-103B-13C7-0D9C> e informe o código 962B-103B-13C7-0D9C



Assinado por 4 pessoas: JAILTON PEREIRA DOS SANTOS, THAIS NOVAES RIBEIRO, LUIZ HENRIQUE KOGA e GABRIEL ORBELI FRANÇA
Para verificar a validade das assinaturas, acesse <https://cajati.1doc.com.br/verificacao/B2E3-80B6-327C-5A5A> e informe o código B2E3-80B6-327C-5A5A





PREFEITURA DO MUNICÍPIO DE CAJATI

Estado de São Paulo

www.cajati.sp.gov.br - compras@cajati.sp.gov.br

Divisão de Licitações e Contratos

(13) 3854-8700

compras@cajati.sp.gov.br



PREFEITURA MUNICIPAL DE CAJATI
ESTADO DE SÃO PAULO



SECRETARIA MUNICIPAL DE OBRAS E MOBILIDADE URBANA

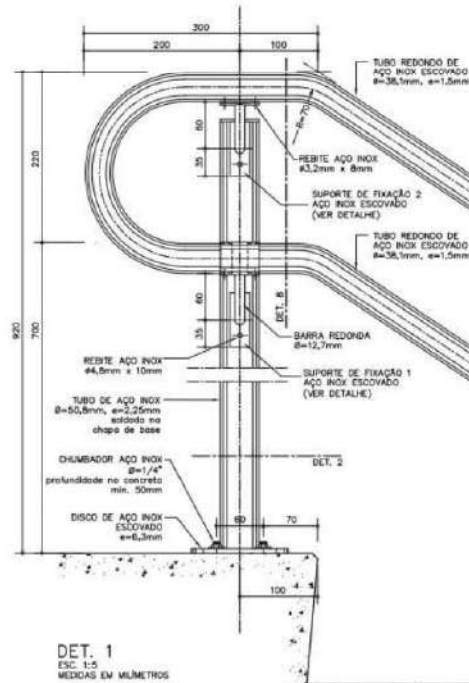
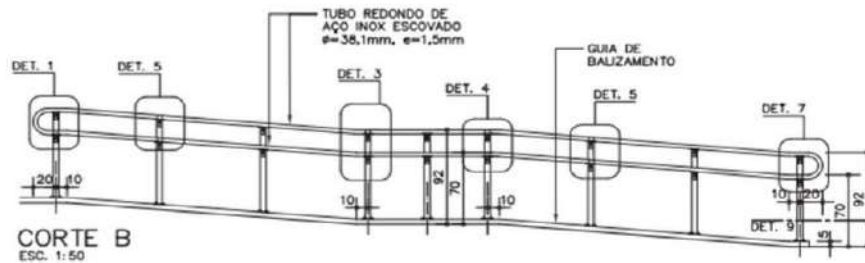

Praça do Paço Municipal, nº 10 - Centro - CEP 11.950-000 - Cajati, SP
E-mail: obras@cajati.sp.gov.br - Telefone: (13) 3854-8660

Página 35 de 73

Assinado por 3 pessoas: HOTTON BRUNO LUCENA BERNARDO, LUIZ HENRIQUE KOGA e SANDRA REGINA ARECO COSTA FERREIRA TORRES
Para verificar a validade das assinaturas, acesse <https://cajati.1doc.com.br/verificacao/962B-103B-13C7-0D9C> e informe o código 962B-103B-13C7-0D9C





PREFEITURA DO MUNICÍPIO DE CAJATI

Estado de São Paulo

www.cajati.sp.gov.br - compras@cajati.sp.gov.br

Divisão de Licitações e Contratos

(13) 3854-8700

compras@cajati.sp.gov.br



PREFEITURA MUNICIPAL DE CAJATI ESTADO DE SÃO PAULO



SECRETARIA MUNICIPAL DE OBRAS E MOBILIDADE URBANA

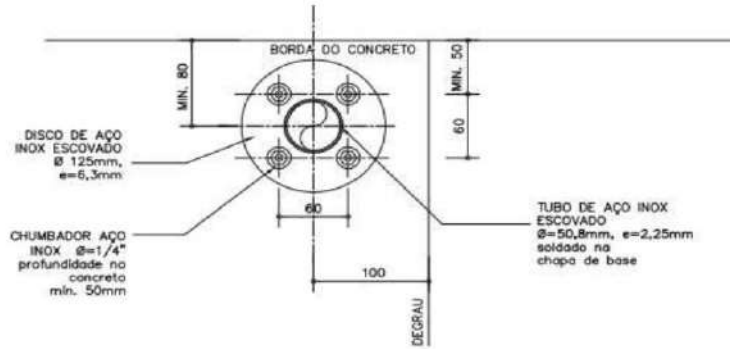

DET. 2 – BASE DE FIXAÇÃO MONTANTE VERTICAL

ESC. 1:5
MEDIDAS EM MILÍMETROS

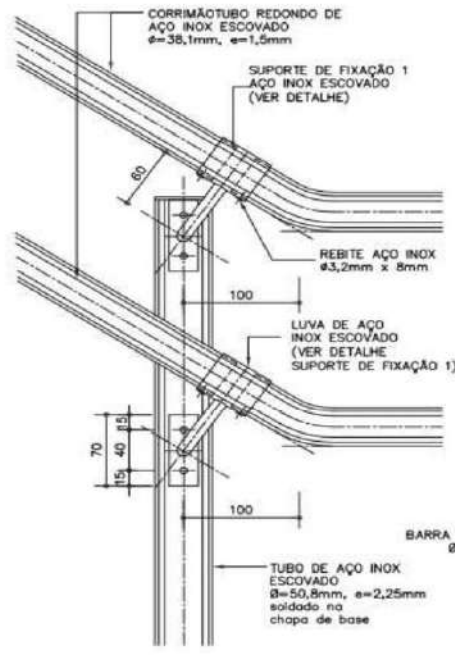

DET. 3

ESC. 1:5
MEDIDAS EM MILÍMETROS

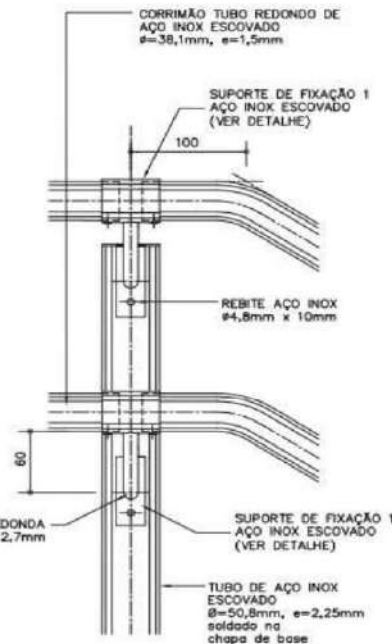

DET. 4

ESC. 1:5
MEDIDAS EM MILÍMETROS

Praça do Paço Municipal, nº 10 – Centro – CEP: 11.950-000 – Cajati, SP
E-mail: obras@cajati.sp.gov.br – Telefone: (13) 3854-8660

Página 36 de 73

Assinado por 3 pessoas: HOTTON BRUNO LUCENA BERNARDO, LUIZ HENRIQUE KOGA e SANDRA REGINA ARECO COSTA FERREIRA TORRES
Para verificar a validade das assinaturas, acesse <https://cajati.1doc.com.br/verificacao/962B-103B-13C7-0D9C> e informe o código 962B-103B-13C7-0D9C



Assinado por 4 pessoas: JAILTON PEREIRA DOS SANTOS, THAIS NOVAES RIBEIRO, LUIZ HENRIQUE KOGA e GABRIEL ORBELI FRANÇA
Para verificar a validade das assinaturas, acesse <https://cajati.1doc.com.br/verificacao/B2E3-80B6-327C-5A5A> e informe o código B2E3-80B6-327C-5A5A





PREFEITURA DO MUNICÍPIO DE CAJATI

Estado de São Paulo

www.cajati.sp.gov.br - compras@cajati.sp.gov.br

Divisão de Licitações e Contratos

(13) 3854-8700

compras@cajati.sp.gov.br



PREFEITURA MUNICIPAL DE CAJATI
ESTADO DE SÃO PAULO



SECRETARIA MUNICIPAL DE OBRAS E MOBILIDADE URBANA

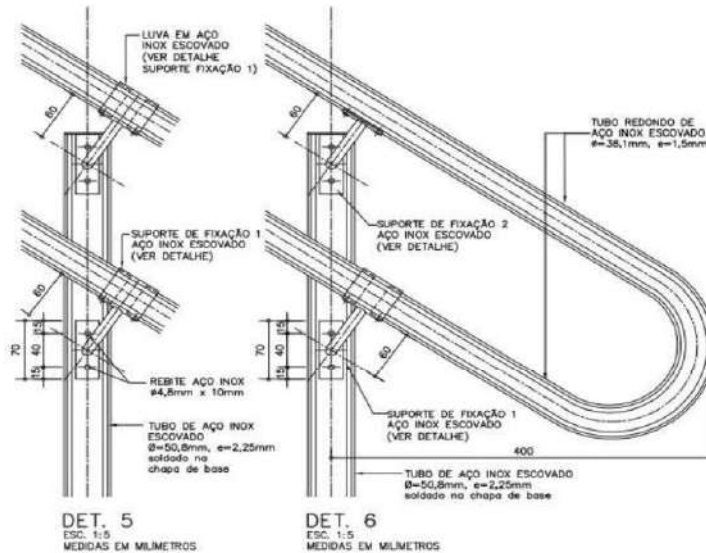

Praça do Paço Municipal, nº 10 - Centro - CEP 11.950-000 - Cajati, SP
E-mail: obras@cajati.sp.gov.br - Telefone: (13) 3854-8660

Página 37 de 73

Assinado por 3 pessoas: HOTTON BRUNO LUCENA BERNARDO, LUIZ HENRIQUE KOGA e SANDRA REGINA ARECO COSTA FERREIRA TORRES
Para verificar a validade das assinaturas, acesse <https://cajati.1doc.com.br/verificacao/962B-103B-13C7-0D9C> e informe o código 962B-103B-13C7-0D9C





PREFEITURA DO MUNICÍPIO DE CAJATI

Estado de São Paulo

www.cajati.sp.gov.br - compras@cajati.sp.gov.br

Divisão de Licitações e Contratos

(13) 3854-8700

compras@cajati.sp.gov.br



PREFEITURA MUNICIPAL DE CAJATI ESTADO DE SÃO PAULO



SECRETARIA MUNICIPAL DE OBRAS E MOBILIDADE URBANA

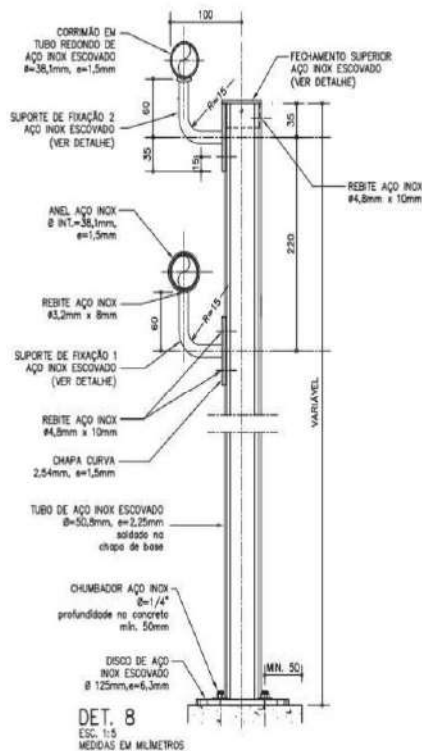
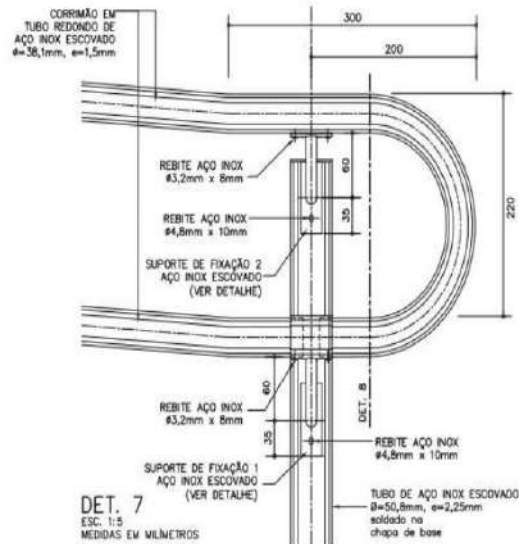

Praça do Paço Municipal, nº 10 - Centro - CEP 11.950-000 - Cajati, SP
E-mail: obras@cajati.sp.gov.br - Telefone: (13) 3854-8660

Página 38 de 73

Assinado por 3 pessoas: HOTTON BRUNO LUCENA BERNARDO, LUIZ HENRIQUE KOGA e SANDRA REGINA ARECO COSTA FERREIRA TORRES
Para verificar a validade das assinaturas, acesse <https://cajati.1doc.com.br/verificacao/962B-103B-13C7-0D9C> e informe o código 962B-103B-13C7-0D9C



Assinado por 4 pessoas: JAILTON PEREIRA DOS SANTOS, THAIS NOVAES RIBEIRO, LUIZ HENRIQUE KOGA e GABRIEL ORBELI FRANÇA
Para verificar a validade das assinaturas, acesse <https://cajati.1doc.com.br/verificacao/B2E3-80B6-327C-5A5A> e informe o código B2E3-80B6-327C-5A5A





PREFEITURA DO MUNICÍPIO DE CAJATI

Estado de São Paulo

www.cajati.sp.gov.br - compras@cajati.sp.gov.br

Divisão de Licitações e Contratos

(13) 3854-8700

compras@cajati.sp.gov.br



PREFEITURA MUNICIPAL DE CAJATI ESTADO DE SÃO PAULO



SECRETARIA MUNICIPAL DE OBRAS E MOBILIDADE URBANA

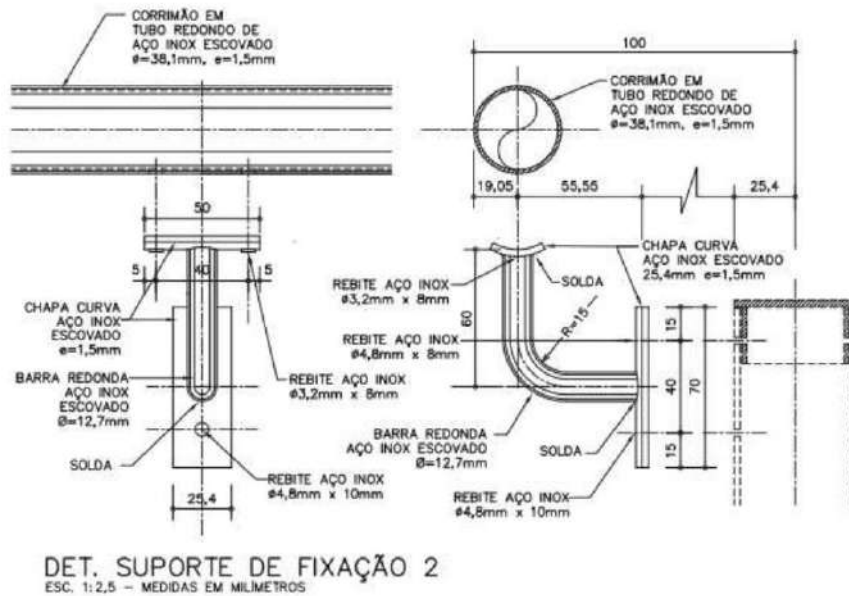
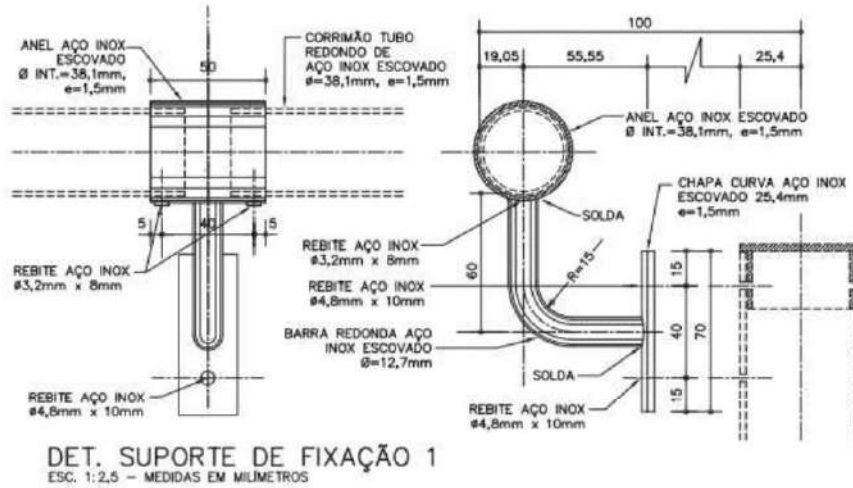

Praça do Paço Municipal, nº 10 - Centro - CEP 11.950-000 - Cajati, SP
E-mail: obras@cajati.sp.gov.br - Telefone: (13) 3854-8660

Página 39 de 73

Assinado por 3 pessoas: HOTTON BRUNO LUCENA BERNARDO, LUIZ HENRIQUE KOGA e SANDRA REGINA ARECO COSTA FERREIRA TORRES
Para verificar a validade das assinaturas, acesse <https://cajati.1doc.com.br/verificacao/962B-103B-13C7-0D9C> e informe o código 962B-103B-13C7-0D9C



Assinado por 4 pessoas: JAILTON PEREIRA DOS SANTOS, THAIS NOVAES RIBEIRO, LUIZ HENRIQUE KOGA e GABRIEL ORBELI FRANÇA
Para verificar a validade das assinaturas, acesse <https://cajati.1doc.com.br/verificacao/B2E3-80B6-327C-5A5A> e informe o código B2E3-80B6-327C-5A5A





PREFEITURA DO MUNICÍPIO DE CAJATI

Estado de São Paulo

www.cajati.sp.gov.br - compras@cajati.sp.gov.br

Divisão de Licitações e Contratos

(13) 3854-8700

compras@cajati.sp.gov.br



PREFEITURA MUNICIPAL DE CAJATI
ESTADO DE SÃO PAULO



SECRETARIA MUNICIPAL DE OBRAS E MOBILIDADE URBANA

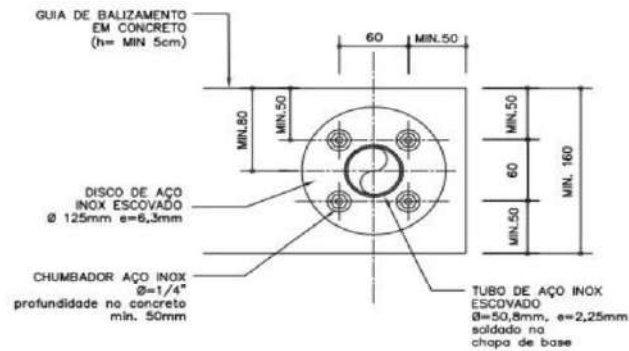
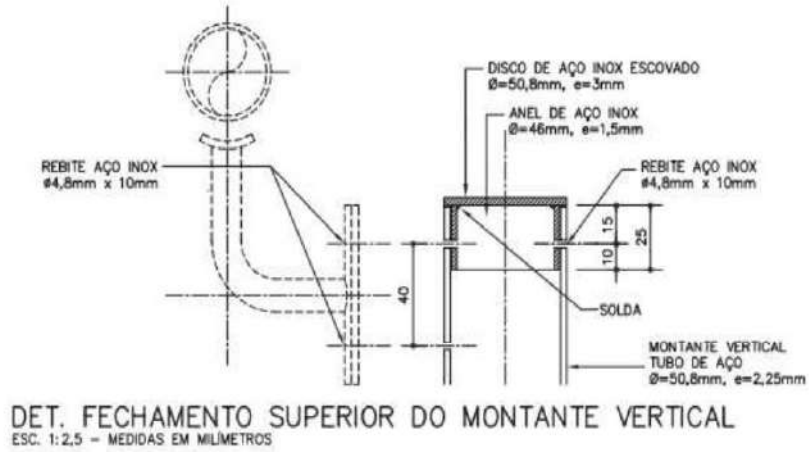

Praça do Paço Municipal, nº 10 - Centro - CEP 11.950-000 - Cajati, SP
E-mail: obras@cajati.sp.gov.br - Telefone: (13) 3854-8660

Página 40 de 73

Assinado por 3 pessoas: HOTTON BRUNO LUCENA BERNARDO, LUIZ HENRIQUE KOGA e SANDRA REGINA ARECO COSTA FERREIRA TORRES
Para verificar a validade das assinaturas, acesse <https://cajati.1doc.com.br/verificacao/962B-103B-13C7-0D9C> e informe o código 962B-103B-13C7-0D9C



Assinado por 4 pessoas: JAILTON PEREIRA DOS SANTOS, THAIS NOVAES RIBEIRO, LUIZ HENRIQUE KOGA e GABRIEL ORBELI FRANÇA
Para verificar a validade das assinaturas, acesse <https://cajati.1doc.com.br/verificacao/B2E3-80B6-327C-5A5A> e informe o código B2E3-80B6-327C-5A5A





PREFEITURA DO MUNICÍPIO DE CAJATI

Estado de São Paulo

www.cajati.sp.gov.br - compras@cajati.sp.gov.br

Divisão de Licitações e Contratos

(13) 3854-8700

compras@cajati.sp.gov.br



PREFEITURA MUNICIPAL DE CAJATI
ESTADO DE SÃO PAULO

SECRETARIA MUNICIPAL DE OBRAS E MOBILIDADE URBANA

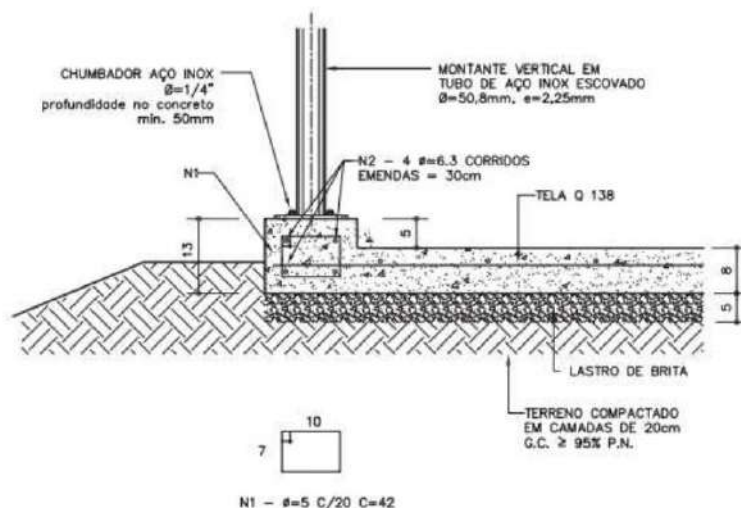

EXEMPLO GUIA DE BALIZAMENTO EM
RAMPA PISO ARMADO – FUNDAÇÃO DIRETA
ESC. 1:10

14.2 RAMPA DE ACESSIBILIDADE 2

DEMOLIÇÃO MANUAL DE CONCRETO SIMPLES.

Será medido pelo volume real demolido, medido no projeto, ou conforme levantamento cadastral, ou aferido antes da demolição(m³).

O item remunera o fornecimento da mão-de-obra necessária e ferramentas adequadas para a execução dos serviços de: desmonte, demolição, fragmentação de elementos em concreto simples manualmente; a seleção e a acomodação manual do entulho em lotes. Normas técnicas: NBR 15112, NBR 15113 e NBR 15114.

LASTRO DE PEDRA BRITADA.

Será medido pelo volume acabado, na espessura aproximada de 5 cm (m³):

- Para escavação manual, será medido pela área do fundo de vala;
- Para escavação mecanizada, será medido pelo limite.

O item remunera o fornecimento de pedra britada em números médios e a mão de obra necessária para o apoio do terreno e execução do lastro.

PISO COM REQUADRO EM CONCRETO SIMPLES COM CONTROLE DE FCK= 20 MPA.

Será medido por volume de piso em concreto executado, na espessura indicada em projeto (m³).

O item remunera o fornecimento de concreto usinado com Fck de 20 MPa; ripa de Cupiúba (*Goupia glabra*), ou Maçaranduba (*Manilkara spp*), conhecida também como Paraju; remunera também o fornecimento de materiais acessórios e a mão de obra necessária para o lançamento do concreto e a execução do piso com acabamento desempenado.

Praça do Paço Municipal, nº 10 – Centro – CEP 11.950-000 – Cajati, SP
E-mail: obras@cajati.sp.gov.br – Telefone: (13) 3854-8660

Página 41 de 73

Assinado por 3 pessoas: HOTTON BRUNO LUCENA BERNARDO, LUIZ HENRIQUE KOGA e SANDRA REGINA ARECO COSTA FERREIRA TORRES
Para verificar a validade das assinaturas, acesse <https://cajati.1doc.com.br/verificacao/962B-103B-13C7-0D9C> e informe o código 962B-103B-13C7-0D9C



Assinado por 4 pessoas: JAILTON PEREIRA DOS SANTOS, THAIS NOVAES RIBEIRO, LUIZ HENRIQUE KOGA e GABRIEL ORBELI FRANÇA
Para verificar a validade das assinaturas, acesse <https://cajati.1doc.com.br/verificacao/B2E3-80B6-327C-5A5A> e informe o código B2E3-80B6-327C-5A5A





PREFEITURA DO MUNICÍPIO DE CAJATI

Estado de São Paulo

www.cajati.sp.gov.br - compras@cajati.sp.gov.br

Divisão de Licitações e Contratos

(13) 3854-8700

compras@cajati.sp.gov.br



PREFEITURA MUNICIPAL DE CAJATI
ESTADO DE SÃO PAULO

SECRETARIA MUNICIPAL DE OBRAS E MOBILIDADE URBANA



CO-28 CORRIMÃO DUPLO COM MONTANTE VERTICAL AÇO INOX FORNECIDO E INSTALADO.

DESCRIÇÃO

Constituintes

- Tubos, barras e chapas em aço inox AISI 304, escovado.
- CORRIMÃO:
 - Tubo de aço inox escovado, tipo OD, Ø=38,1mm (1 ½"), e=1,5mm.
- SUPORTE DE FIXAÇÃO 1 (luva):
 - Anel de aço inox escovado, Ø interno = 38,1mm, e=1,5mm;
 - Barra redonda, de aço inox escovado, Ø=12,7mm;
 - Chapa curva, de aço inox escovado, 25,4x70mm, e=1,5mm.
- SUPORTE DE FIXAÇÃO 2 (berço):
 - Barra redonda, de aço inox escovado, Ø=12,7mm;
 - Chapa curva, de aço inox escovado, 25,4x50mm, e=1,5mm;
 - Chapa curva, de aço inox escovado, 25,4x70mm, e=1,5mm.
- MONTANTE VERTICAL:
 - Tubo de aço inox escovado, tipo OD, Ø=50,8mm (2"), e=2,25mm;
 - Chapa de aço inox, Ø=125mm, e=6,3mm.
- FECHAMENTO SUPERIOR DO MONTANTE VERTICAL:
 - Anel de aço inox, Ø=46mm, e=1,5mm;
 - Chapa de aço inox escovado, Ø= 50,8mm (2"), e=3mm.

Acessórios

- União das partes:
 - Rebite de repuxo, de aço inox, cilíndrico, cabeça abaulada, Ø 3,2mm x 8mm.
 - Rebite de repuxo, de aço inox, cilíndrico, cabeça abaulada, Ø 4,8mm x 10mm.
- Fixação na base de concreto:
 - Chumbador de expansão, tipo bolt, de aço inox, arruela e parafuso cabeça sextavada, dimensões 1/4" x 2".

Protótipo comercial

- Chumbadores: ÂNCORA, STRAUB.
- Rebites: BELENUS, DAPCO, NEW-FIX, REBITOP, RENA.

APLICAÇÃO

- Em escadas ou rampas, em situações onde não existe risco de acidentes nem necessidade de guarda-corpo; de acordo com as medidas básicas, que devem ser adequadas para cada situação específica e indicadas no projeto, considerando que:
 - Os corrimãos devem prolongar-se 30cm antes do início e após o término da rampa ou escada (o projeto deve atentar para que este prolongamento não prejudique as áreas de circulação adjacentes à escada ou rampa);
 - Devem ser contínuos, inclusive nos patamares;
 - Quando a largura de cada lance for igual ou superior a 2,40m, deve ser utilizado o corrimão duplo intermediário CO-29.

EXECUÇÃO

- Conferir medidas na obra.
- Na obra, a continuidade dos tubos redondos do corrimão deve ser executada, sempre, através da luva de conexão (DET. SUPORTE DE FIXAÇÃO 1).
- As extremidades dos corrimãos devem ser finalizadas em curva, avançando 30cm em relação ao início e ao término da escada ou da rampa, apresentando emenda (através da luva de conexão) apenas no suporte de fixação inferior (DET 1, DET 6 e DET 7).
- Bater todos os pontos de solda e eliminar todas as rebarbas.
- Lixar perfeitamente todas as linhas de corte e perfuração executadas nos tubos, barras e chapas, de forma a não oferecer riscos de lesões ao usuário.

Praça do Paço Municipal, nº 10 - Centro - CEP 11.950-000 - Cajati, SP
E-mail: obras@cajati.sp.gov.br - Telefone: (13) 3854-8660

Página 42 de 73

Assinado por 3 pessoas: HOTTON BRUNO LUCENA BERNARDO, LUIZ HENRIQUE KOGA e SANDRA REGINA ARECO COSTA FERREIRA TORRES
Para verificar a validade das assinaturas, acesse <https://cajati.1doc.com.br/verificacao/962B-103B-13C7-0D9C> e informe o código 962B-103B-13C7-0D9C



Assinado por 4 pessoas: JAILTON PEREIRA DOS SANTOS, THAIS NOVAES RIBEIRO, LUIZ HENRIQUE KOGA e GABRIEL ORBELI FRANÇA
Para verificar a validade das assinaturas, acesse <https://cajati.1doc.com.br/verificacao/B2E3-80B6-327C-5A5A> e informe o código B2E3-80B6-327C-5A5A





PREFEITURA DO MUNICÍPIO DE CAJATI

Estado de São Paulo

www.cajati.sp.gov.br - compras@cajati.sp.gov.br

Divisão de Licitações e Contratos

(13) 3854-8700

compras@cajati.sp.gov.br



PREFEITURA MUNICIPAL DE CAJATI
ESTADO DE SÃO PAULO



SECRETARIA MUNICIPAL DE OBRAS E MOBILIDADE URBANA

- O corrimão será montado sem solda, somente através de rebites.
- O montante vertical deve ser fixado em substrato de concreto, através de chumbadores de aço inox com profundidade de perfuração mínima de 5cm e respeitando a distância mínima de 5cm da borda do concreto.

RECEBIMENTO

- O serviço pode ser recebido se atendidas todas as condições de projeto, fornecimento e execução.
- Tubos, barras e chapas:
 - Devem ter, necessariamente, as bitolas indicadas.
- Checar o inox especificado, utilizando um ímã: não deve ocorrer atração no contato, a atração evidencia um inox de qualidade inferior.
- Verificar se as soldas estão contínuas em toda a extensão da área de contato.
- Verificar, atentamente, em todas as luvas de conexão, se o acabamento de suas linhas de corte está desbastado, de forma a não permitir riscos de lesões ao usuário.
- Não serão aceitos corrimãos com rebarbas, empenados, desnivelados, fora de prumo ou que apresentem quaisquer defeitos decorrentes do manuseio, transporte ou montagem.
- Verificar a rigidez do conjunto.
- Verificar o acabamento escovado do aço inox, que deve apresentar aspecto visual uniforme em toda extensão.

SERVIÇOS INCLuíDOS NOS PREÇOS

- Corrimão duplo completo (incluindo acessórios de fixação), executado e instalado.

CRITÉRIOS DE MEDIÇÃO

- m — por comprimento em projeção horizontal instalado.

NORMAS

- Instrução Técnica nº 11:2011 – Saídas de emergência, do CBPMESP.
- NBR 9050:2004 - Acessibilidade a edificações, mobiliário, espaços e equipamentos urbanos.
- **Obs.:** As edições indicadas estavam em vigor no momento desta publicação. Como toda norma está sujeita a revisão, recomenda-se verificar a existência de edições mais recentes das NORMAS citadas.

Praça do Paço Municipal, nº 10 – Centro – CEP 11.950-000 – Cajati, SP
E-mail: obras@cajati.sp.gov.br – Telefone: (13) 3854-8660

Página 43 de 73

Assinado por 3 pessoas: HOTTON BRUNO LUCENA BERNARDO, LUIZ HENRIQUE KOGA e SANDRA REGINA ARECO COSTA FERREIRA TORRES
Para verificar a validade das assinaturas, acesse <https://cajati.1doc.com.br/verificacao/962B-103B-13C7-0D9C> e informe o código 962B-103B-13C7-0D9C





PREFEITURA DO MUNICÍPIO DE CAJATI

Estado de São Paulo

www.cajati.sp.gov.br - compras@cajati.sp.gov.br

Divisão de Licitações e Contratos

(13) 3854-8700

compras@cajati.sp.gov.br



PREFEITURA MUNICIPAL DE CAJATI
ESTADO DE SÃO PAULO



SECRETARIA MUNICIPAL DE OBRAS E MOBILIDADE URBANA

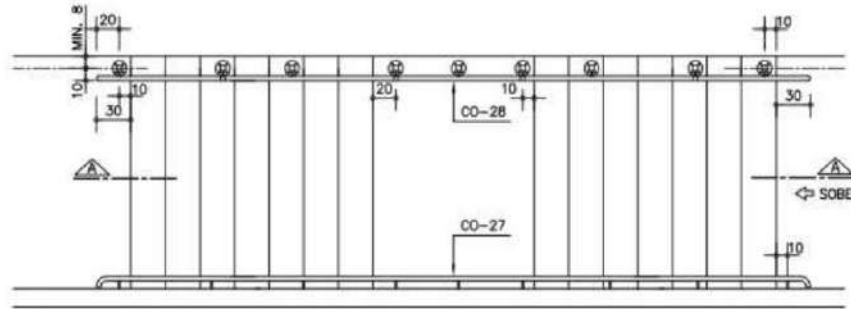

PLANTA GENÉRICA DE ESCADA
ESC. 1:50

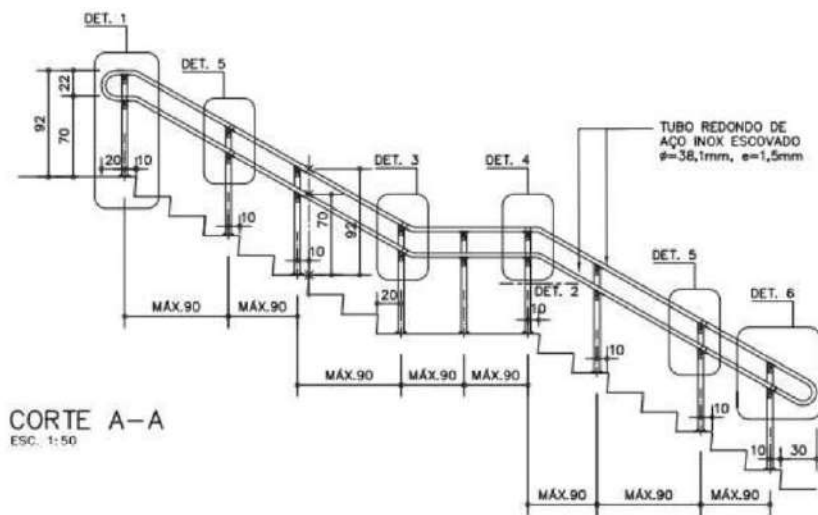

CORTE A-A
ESC. 1:50

Praça do Paço Municipal, nº 10 - Centro - CEP 11.950-000 - Cajati, SP
E-mail: obras@cajati.sp.gov.br - Telefone: (13) 3854-8660

Página 44 de 73

Assinado por 3 pessoas: HOTTON BRUNO LUCENA BERNARDO, LUIZ HENRIQUE KOGA e SANDRA REGINA ARECO COSTA FERREIRA TORRES
Para verificar a validade das assinaturas, acesse <https://cajati.1doc.com.br/verificacao/962B-103B-13C7-0D9C> e informe o código 962B-103B-13C7-0D9C



Assinado por 4 pessoas: JAILTON PEREIRA DOS SANTOS, THAIS NOVAES RIBEIRO, LUIZ HENRIQUE KOGA e GABRIEL ORBELI FRANÇA
Para verificar a validade das assinaturas, acesse <https://cajati.1doc.com.br/verificacao/B2E3-80B6-327C-5A5A> e informe o código B2E3-80B6-327C-5A5A





PREFEITURA DO MUNICÍPIO DE CAJATI

Estado de São Paulo

www.cajati.sp.gov.br - compras@cajati.sp.gov.br

Divisão de Licitações e Contratos

(13) 3854-8700

compras@cajati.sp.gov.br



PREFEITURA MUNICIPAL DE CAJATI ESTADO DE SÃO PAULO



SECRETARIA MUNICIPAL DE OBRAS E MOBILIDADE URBANA

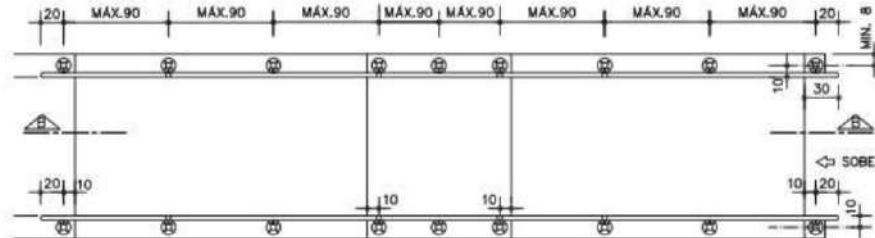

PLANTA GENÉRICA DE RAMPA
ESC. 1:50

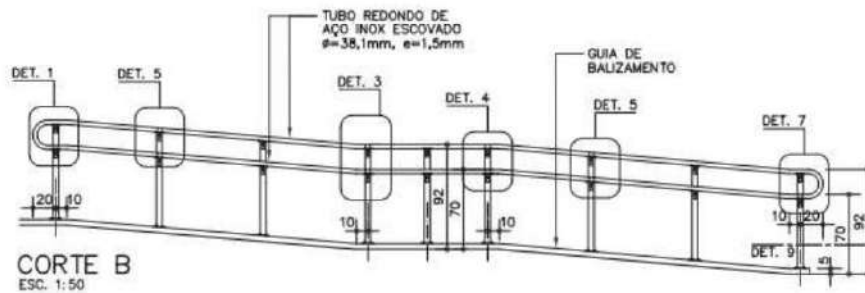

CORTE B
ESC. 1:50

Assinado por 3 pessoas: HOTTON BRUNO LUCEMA BERNARDO, LUIZ HENRIQUE KOGA e SANDRA REGINA ARECO COSTA FERREIRA TORRES
Para verificar a validade das assinaturas, acesse <https://cajati.1doc.com.br/verificacao/962B-103B-13C7-0D9C> e informe o código 962B-103B-13C7-0D9C

Praça do Paço Municipal, nº 10 - Centro - CEP: 11.950-000 - Cajati, SP
E-mail: obras@cajati.sp.gov.br - Telefone: (13) 3854-8660

Página 45 de 73



Assinado por 4 pessoas: JAILTON PEREIRA DOS SANTOS, THAIS NOVAES RIBEIRO, LUIZ HENRIQUE KOGA e GABRIEL ORBELI FRANÇA
Para verificar a validade das assinaturas, acesse <https://cajati.1doc.com.br/verificacao/B2E3-80B6-327C-5A5A> e informe o código B2E3-80B6-327C-5A5A





PREFEITURA DO MUNICÍPIO DE CAJATI

Estado de São Paulo

www.cajati.sp.gov.br - compras@cajati.sp.gov.br

Divisão de Licitações e Contratos

(13) 3854-8700

compras@cajati.sp.gov.br



PREFEITURA MUNICIPAL DE CAJATI ESTADO DE SÃO PAULO



SECRETARIA MUNICIPAL DE OBRAS E MOBILIDADE URBANA

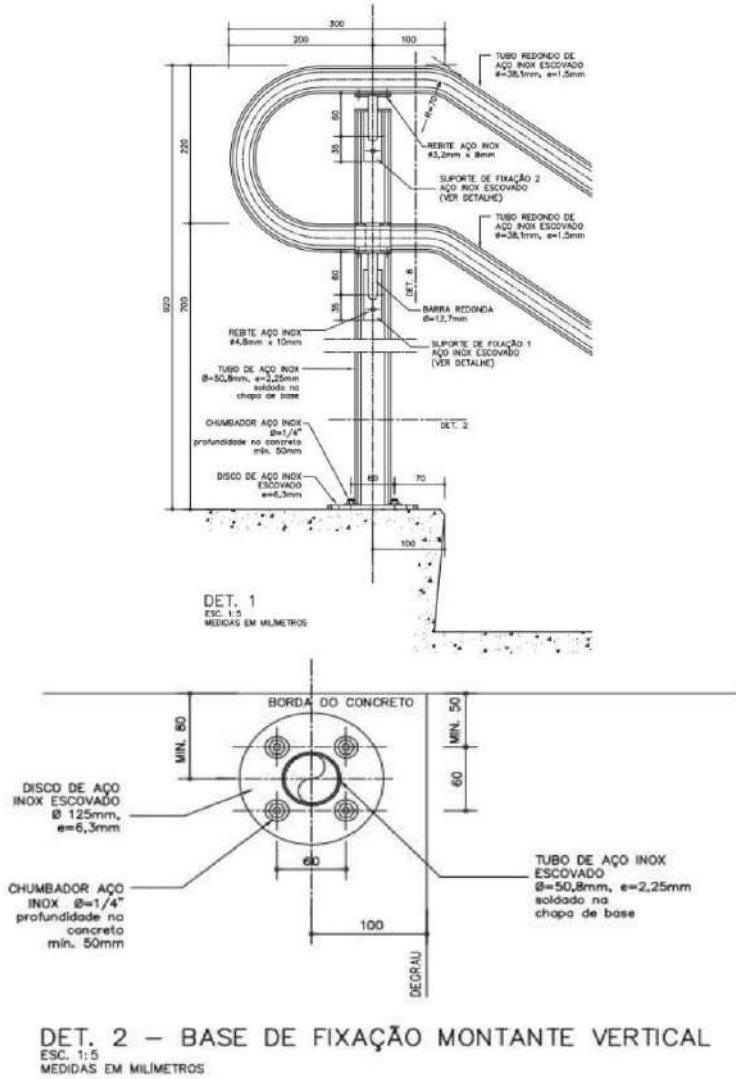

Praça do Paço Municipal, nº 10 - Centro - CEP 11.950-000 - Cajati, SP
E-mail: obras@cajati.sp.gov.br - Telefone: (13) 3854-8660

Página 46 de 73

Assinado por 3 pessoas: HOTTON BRUNO LUCENA BERNARDO, LUIZ HENRIQUE KOGA e SANDRA REGINA ARECO COSTA FERREIRA TORRES
Para verificar a validade das assinaturas, acesse <https://cajati.1doc.com.br/verificacao/962B-103B-13C7-0D9C> e informe o código 962B-103B-13C7-0D9C



Assinado por 4 pessoas: JAILTON PEREIRA DOS SANTOS, THAIS NOVAES RIBEIRO, LUIZ HENRIQUE KOGA e GABRIEL ORBELI FRANÇA
Para verificar a validade das assinaturas, acesse <https://cajati.1doc.com.br/verificacao/B2E3-80B6-327C-5A5A> e informe o código B2E3-80B6-327C-5A5A





PREFEITURA DO MUNICÍPIO DE CAJATI

Estado de São Paulo

www.cajati.sp.gov.br - compras@cajati.sp.gov.br

Divisão de Licitações e Contratos

(13) 3854-8700

compras@cajati.sp.gov.br



PREFEITURA MUNICIPAL DE CAJATI ESTADO DE SÃO PAULO



SECRETARIA MUNICIPAL DE OBRAS E MOBILIDADE URBANA

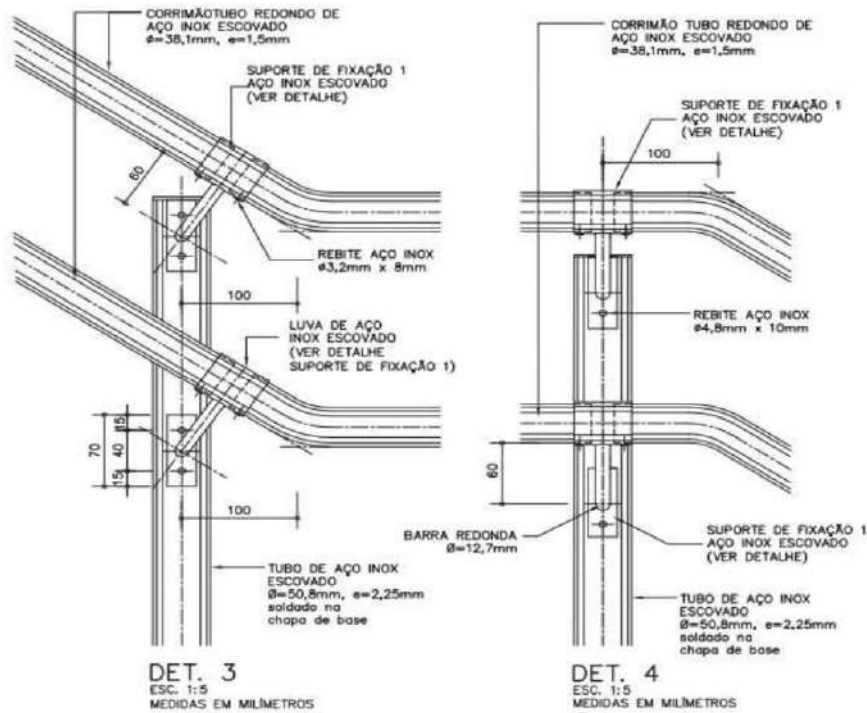

Praça do Paço Municipal, nº 10 - Centro - CEP 11.950-000 - Cajati, SP
E-mail: obras@cajati.sp.gov.br - Telefone: (13) 3854-8660

Página 47 de 73

Assinado por 3 pessoas: HOTTON BRUNO LUCENA BERNARDO, LUIZ HENRIQUE KOGA e SANDRA REGINA ARECO COSTA FERREIRA TORRES
Para verificar a validade das assinaturas, acesse <https://cajati.1doc.com.br/verificacao/962B-103B-13C7-0D9C> e informe o código 962B-103B-13C7-0D9C



Assinado por 4 pessoas: JAILTON PEREIRA DOS SANTOS, THAIS NOVAES RIBEIRO, LUIZ HENRIQUE KOGA e GABRIEL ORBELI FRANÇA
Para verificar a validade das assinaturas, acesse <https://cajati.1doc.com.br/verificacao/B2E3-80B6-327C-5A5A> e informe o código B2E3-80B6-327C-5A5A





PREFEITURA DO MUNICÍPIO DE CAJATI

Estado de São Paulo

www.cajati.sp.gov.br - compras@cajati.sp.gov.br

Divisão de Licitações e Contratos

(13) 3854-8700

compras@cajati.sp.gov.br



PREFEITURA MUNICIPAL DE CAJATI ESTADO DE SÃO PAULO



SECRETARIA MUNICIPAL DE OBRAS E MOBILIDADE URBANA

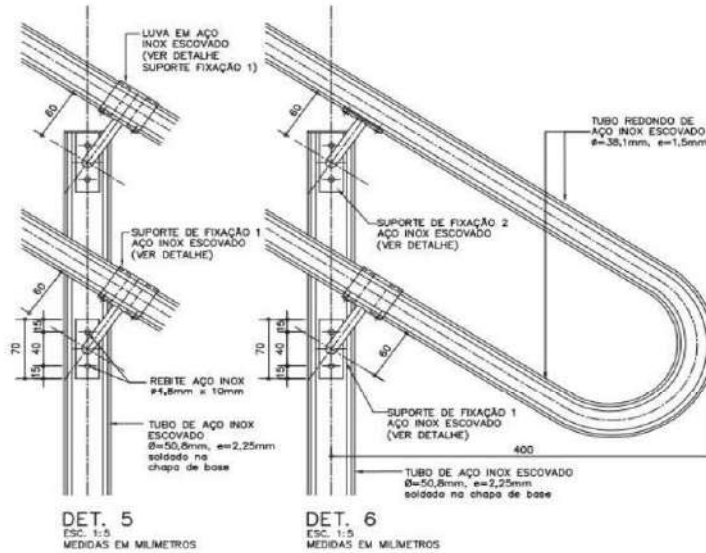

Praça do Paço Municipal, nº 10 - Centro - CEP 11.950-000 - Cajati, SP
E-mail: obras@cajati.sp.gov.br - Telefone: (13) 3854-8660

Página 48 de 73

Assinado por 3 pessoas: HOTTON BRUNO LUCENA BERNARDO, LUIZ HENRIQUE KOGA e SANDRA REGINA ARECO COSTA FERREIRA TORRES
Para verificar a validade das assinaturas, acesse <https://cajati.1doc.com.br/verificacao/962B-103B-13C7-0D9C> e informe o código 962B-103B-13C7-0D9C



Assinado por 4 pessoas: JAILTON PEREIRA DOS SANTOS, THAIS NOVAES RIBEIRO, LUIZ HENRIQUE KOGA e GABRIEL ORBELI FRANÇA
Para verificar a validade das assinaturas, acesse <https://cajati.1doc.com.br/verificacao/B2E3-80B6-327C-5A5A> e informe o código B2E3-80B6-327C-5A5A





PREFEITURA DO MUNICÍPIO DE CAJATI

Estado de São Paulo

www.cajati.sp.gov.br - compras@cajati.sp.gov.br

Divisão de Licitações e Contratos

(13) 3854-8700

compras@cajati.sp.gov.br



PREFEITURA MUNICIPAL DE CAJATI ESTADO DE SÃO PAULO



SECRETARIA MUNICIPAL DE OBRAS E MOBILIDADE URBANA

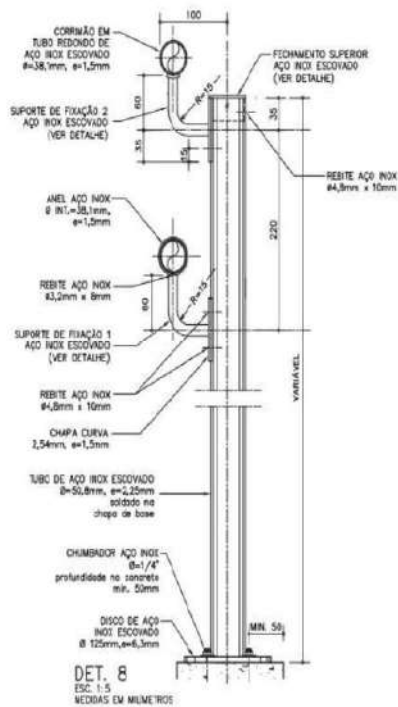
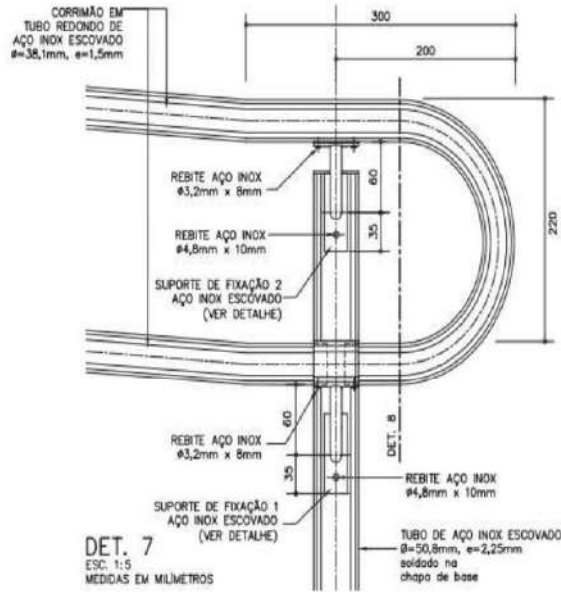

Praça do Paço Municipal, nº 10 - Centro - CEP 11.950-000 - Cajati, SP
E-mail: obras@cajati.sp.gov.br - Telefone: (13) 3854-8660

Página 49 de 73

Assinado por 3 pessoas: HOTTON BRUNO LUCENA BERNARDO, LUIZ HENRIQUE KOGA e SANDRA REGINA ARECO COSTA FERREIRA TORRES
Para verificar a validade das assinaturas, acesse <https://cajati.1doc.com.br/verificacao/962B-103B-13C7-0D9C> e informe o código 962B-103B-13C7-0D9C



Assinado por 4 pessoas: JAILTON PEREIRA DOS SANTOS, THAIS NOVAES RIBEIRO, LUIZ HENRIQUE KOGA e GABRIEL ORBELLI FRANÇA
Para verificar a validade das assinaturas, acesse <https://cajati.1doc.com.br/verificacao/B2E3-80B6-327C-5A5A> e informe o código B2E3-80B6-327C-5A5A





PREFEITURA DO MUNICÍPIO DE CAJATI

Estado de São Paulo

www.cajati.sp.gov.br - compras@cajati.sp.gov.br

Divisão de Licitações e Contratos

(13) 3854-8700

compras@cajati.sp.gov.br



PREFEITURA MUNICIPAL DE CAJATI ESTADO DE SÃO PAULO



SECRETARIA MUNICIPAL DE OBRAS E MOBILIDADE URBANA

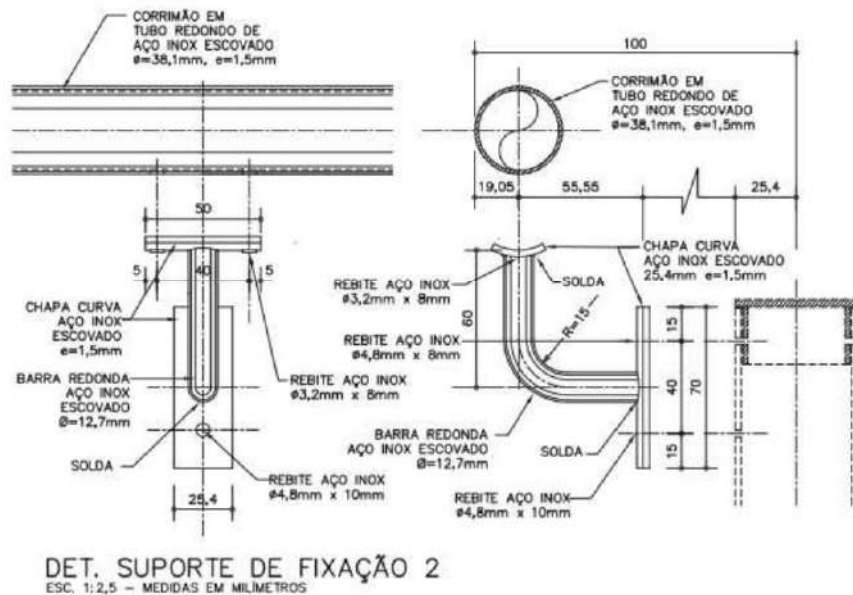
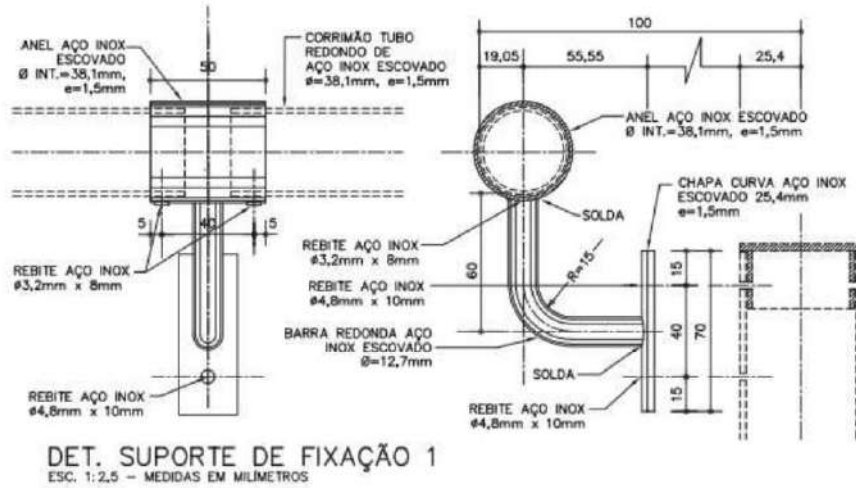

Praça do Paço Municipal, nº 10 - Centro - CEP 11.950-000 - Cajati, SP
E-mail: obras@cajati.sp.gov.br - Telefone: (13) 3854-8660

Página 50 de 73

Assinado por 3 pessoas: HOTTON BRUNO LUCENA BERNARDO, LUIZ HENRIQUE KOGA e SANDRA REGINA ARECO COSTA FERREIRA TORRES
Para verificar a validade das assinaturas, acesse <https://cajati.1doc.com.br/verificacao/962B-103B-13C7-0D9C> e informe o código 962B-103B-13C7-0D9C



Assinado por 4 pessoas: JAILTON PEREIRA DOS SANTOS, THAIS NOVAES RIBEIRO, LUIZ HENRIQUE KOGA e GABRIEL ORBELI FRANÇA
Para verificar a validade das assinaturas, acesse <https://cajati.1doc.com.br/verificacao/B2E3-80B6-327C-5A5A> e informe o código B2E3-80B6-327C-5A5A





PREFEITURA DO MUNICÍPIO DE CAJATI

Estado de São Paulo

www.cajati.sp.gov.br - compras@cajati.sp.gov.br

Divisão de Licitações e Contratos

(13) 3854-8700

compras@cajati.sp.gov.br



PREFEITURA MUNICIPAL DE CAJATI
ESTADO DE SÃO PAULO



SECRETARIA MUNICIPAL DE OBRAS E MOBILIDADE URBANA

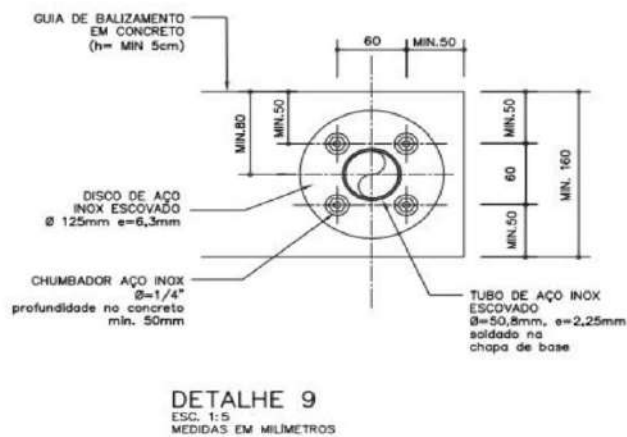
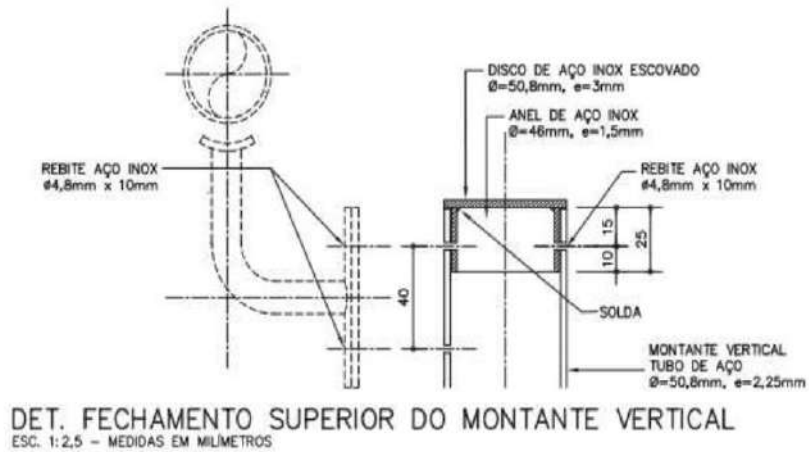

Praça do Paço Municipal, nº 10 - Centro - CEP 11.950-000 - Cajati, SP
E-mail: obras@cajati.sp.gov.br - Telefone: (13) 3854-8660

Página 51 de 73

Assinado por 3 pessoas: HOTTON BRUNO LUCENA BERNARDO, LUIZ HENRIQUE KOGA e SANDRA REGINA ARECO COSTA FERREIRA TORRES
Para verificar a validade das assinaturas, acesse <https://cajati.1doc.com.br/verificacao/962B-103B-13C7-0D9C> e informe o código 962B-103B-13C7-0D9C



Assinado por 4 pessoas: JAILTON PEREIRA DOS SANTOS, THAIS NOVAES RIBEIRO, LUIZ HENRIQUE KOGA e GABRIEL ORBELI FRANÇA
Para verificar a validade das assinaturas, acesse <https://cajati.1doc.com.br/verificacao/B2E3-80B6-327C-5A5A> e informe o código B2E3-80B6-327C-5A5A





PREFEITURA DO MUNICÍPIO DE CAJATI

Estado de São Paulo

www.cajati.sp.gov.br - compras@cajati.sp.gov.br

Divisão de Licitações e Contratos

(13) 3854-8700

compras@cajati.sp.gov.br



PREFEITURA MUNICIPAL DE CAJATI
ESTADO DE SÃO PAULO

SECRETARIA MUNICIPAL DE OBRAS E MOBILIDADE URBANA

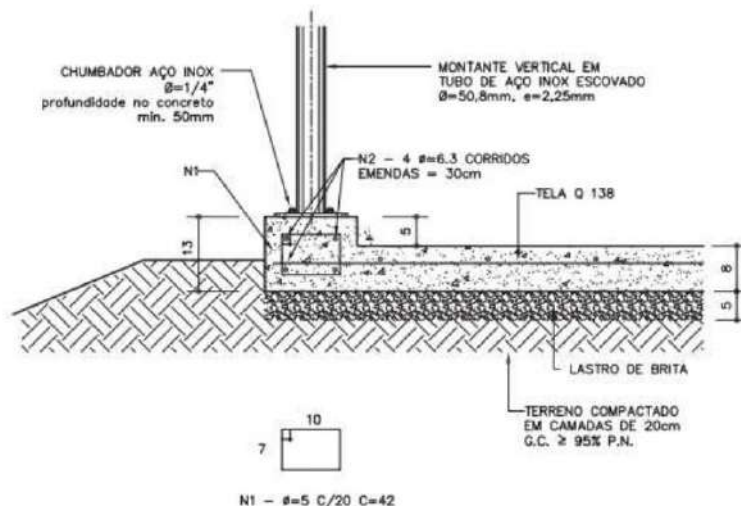

EXEMPLO GUIA DE BALIZAMENTO EM
RAMPA PISO ARMADO – FUNDAÇÃO DIRETA
ESC. 1:10

20. ADEQUAÇÃO DOS DRENOS

DEMOLIÇÃO MANUAL DE CONCRETO SIMPLES.

Será medido pelo volume real demolido, medido no projeto, ou conforme levantamento cadastral, ou aferido antes da demolição(m³).

O item remunera o fornecimento da mão-de-obra necessária e ferramentas adequadas para a execução dos serviços de: desmonte, demolição, fragmentação de elementos em concreto simples manualmente; a seleção e a acomodação manual do entulho em lotes. Normas técnicas: NBR 15112, NBR 15113 e NBR 15114.

DEMOLIÇÃO MANUAL DE ALVENARIA DE ELEVAÇÃO OU ELEMENTO VAZADO, INCLUINDO REVESTIMENTO.

Será medido pelo volume real demolido, medido no projeto, ou conforme levantamento cadastral, ou aferido antes da demolição(m³).

O item remunera o fornecimento da mão de obra necessária e ferramentas adequadas para a execução dos serviços de: desmonte, demolição, fragmentação de elementos em alvenaria de elevação ou elemento vazado, manualmente; a seleção e a acomodação manual do entulho em lotes. Normas técnicas: NBR 15112, NBR 15113 e NBR 15114.

TUBO DE PVC RÍGIDO SOLDÁVEL MARROM, DN= 25 MM, (3/4'), INCLUSIVE CONEXÕES.

Será medido por comprimento de tubulação executada (m)

- Nas redes de distribuição, prumadas, ramais e sub-ramais do sistema predial de água fria, considerar comprimento total de tubulação executada;
- Nas tubulações de entradas, saídas e interligações de caixas d'água e reservatórios e barriletes, considerar um metro linear para cada conexão de tubulação correspondente, acrescido ao comprimento da tubulação executada.

O item remunera o fornecimento de materiais e mão de obra, e instalação de tubos de PVC rígido marrom com juntas soldáveis DN= 25 mm (3/4), inclusive conexões, para sistemas prediais de água fria. Nos tubos deverão estar gravados marca do fabricante, norma de fabricação e o diâmetro do tubo; remunera também:

Praça do Paço Municipal, nº 10 – Centro – CEP 11.950-000 – Cajati, SP
E-mail: obras@cajati.sp.gov.br – Telefone: (13) 3854-8660

Página 52 de 73

Assinado por 3 pessoas: HOTTON BRUNO LUCENA BERNARDO, LUIZ HENRIQUE KOGA e SANDRA REGINA ARECO COSTA FERREIRA TORRES
Para verificar a validade das assinaturas, acesse <https://cajati.1doc.com.br/verificacao/962B-103B-13C7-0D9C> e informe o código 962B-103B-13C7-0D9C



Assinado por 4 pessoas: JAILTON PEREIRA DOS SANTOS, THAIS NOVAES RIBEIRO, LUIZ HENRIQUE KOGA e GABRIEL ORBELI FRANÇA
Para verificar a validade das assinaturas, acesse <https://cajati.1doc.com.br/verificacao/B2E3-80B6-327C-5A5A> e informe o código B2E3-80B6-327C-5A5A





PREFEITURA DO MUNICÍPIO DE CAJATI

Estado de São Paulo

www.cajati.sp.gov.br - compras@cajati.sp.gov.br

Divisão de Licitações e Contratos

(13) 3854-8700

compras@cajati.sp.gov.br



PREFEITURA MUNICIPAL DE CAJATI
ESTADO DE SÃO PAULO



SECRETARIA MUNICIPAL DE OBRAS E MOBILIDADE URBANA

a) Conexões de PVC rígido com bucha e reforço de latão, juntas soldáveis e rosqueáveis para ligações em tubos metálicos, registros e torneiras, adesivo plástico, solução limpadora para juntas soldáveis, materiais acessórios e eventuais perdas de corte;

b) Abertura e fechamento de rasgos para tubulações embutidas, ou escavação e reaterro apiloado de valas com profundidade média de 60 cm para tubulações enterradas ou fixação por grampos ou presilhas para tubulações aparentes. Normas técnicas: NBR-5648 e NBR-5626.

CAIXA DE CONCRETO ARMADO PRE-MOLDADO, COM FUNDO E TAMPA, DIMENSÕES DE 0,30 X 0,30 X 0,30 M.

Será medido por unidade de caixa instalada (un).

O item remunera o fornecimento dos materiais e mão de obra necessários para a instalação da caixa de concreto pré-moldada com fundo e tampa, em concreto, com dimensões de 0,30 x 0,30 x 0,30 M, remunera também escavação manual, considerando-se um acréscimo para cada lado, às dimensões da caixa, em valas ou cavas até 2 metros.

TUBO DE PVC RÍGIDO SOLDÁVEL MARROM, DN= 50 MM, (1 1/2'), INCLUSIVE CONEXÕES.

Será medido por comprimento de tubulação executada (m)

a) Nas redes de distribuição, prumadas, ramais e sub-ramais do sistema predial de água fria, considerar comprimento total de tubulação executada;

b) Nas tubulações de entradas, saídas e interligações de caixas d'água e reservatórios e barriletes, considerar um metro linear para cada conexão de tubulação correspondente, acrescido ao comprimento da tubulação executada.

O item remunera o fornecimento de materiais e mão de obra, e instalação de tubos de PVC rígido marrom com juntas soldáveis DN= 50 mm (1.1/2), inclusive conexões, para sistemas prediais de água fria. Nos tubos deverão estar gravados marca do fabricante, norma de fabricação e o diâmetro do tubo; remunera também:

a) Conexões de PVC rígido com bucha e reforço de latão, juntas soldáveis e rosqueáveis para ligações em tubos metálicos, registros e torneiras, adesivo plástico, solução limpadora para juntas soldáveis, materiais acessórios e eventuais perdas de corte;

b) Abertura e fechamento de rasgos para tubulações embutidas, ou escavação e reaterro apiloado de valas com profundidade média de 60 cm para tubulações enterradas ou fixação por grampos ou presilhas para tubulações aparentes. Normas técnicas: NBR-5648 e NBR-5626.

CONCRETO PREPARADO NO LOCAL, FCK = 20 MPA.

Será medido pelo volume calculado no projeto de formas, sendo que o volume da interseção dos diversos elementos estruturais deve ser computado uma só vez (m³).

O item remunera o fornecimento de betoneira, pedra britada números 1, cimento, areia e a mão de obra necessária para o preparo do concreto, com resistência mínima à compressão de 20 MPa. Norma técnica: NBR 12655.

CHAPISCO.

Será medido pela área revestida com chapisco, não se descontando vãos de até 2,00 m² e não se considerando espaletas. Os vãos acima de 2,00 m² deverão ser deduzidos na totalidade e as espaletas desenvolvidas (m²).

O item remunera o fornecimento de cimento, areia e a mão-de-obra necessária para a execução do chapisco.

EMBOÇO COMUM.

Será medido pela área revestida com emboço, não se descontando vãos de até 2,00 m² e não se considerando espaletas. Os vãos acima de 2,00 m² deverão ser deduzidos na totalidade e as espaletas desenvolvidas (m²).

O item remunera o fornecimento de cal hidratada, areia, cimento e a mão-de-obra necessária para a execução do emboço comum sarrafeado.

REBOCO.

Será medido pela área revestida com reboco, não se descontando vãos de até 2,00 m² e não se considerando espaletas. Os vãos acima de 2,00 m² deverão ser deduzidos na totalidade e as espaletas desenvolvidas (m²).

Praça do Paço Municipal, nº 10 - Centro - CEP 11.950-000 - Cajati, SP
E-mail: obras@cajati.sp.gov.br - Telefone: (13) 3854-8660

Página 53 de 73

Assinado por 3 pessoas: HOTTON BRUNO LUCENA BERNARDO, LUIZ HENRIQUE KOGA e SANDRA REGINA ARECO COSTA FERREIRA TORRES
Para verificar a validade das assinaturas, acesse <https://cajati.1doc.com.br/verificacao/962B-103B-13C7-0D9C> e informe o código 962B-103B-13C7-0D9C



Assinado por 4 pessoas: JAILTON PEREIRA DOS SANTOS, THAIS NOVAES RIBEIRO, LUIZ HENRIQUE KOGA e GABRIEL ORBELI FRANÇA
Para verificar a validade das assinaturas, acesse <https://cajati.1doc.com.br/verificacao/B2E3-80B6-327C-5A5A> e informe o código B2E3-80B6-327C-5A5A





PREFEITURA DO MUNICÍPIO DE CAJATI

Estado de São Paulo

www.cajati.sp.gov.br - compras@cajati.sp.gov.br

Divisão de Licitações e Contratos

(13) 3854-8700

compras@cajati.sp.gov.br



PREFEITURA MUNICIPAL DE CAJATI
ESTADO DE SÃO PAULO

SECRETARIA MUNICIPAL DE OBRAS E MOBILIDADE URBANA



O item remunera o fornecimento de cal hidratada, areia e a mão de obra necessária para a execução do reboco.

PISO COM REQUADRO EM CONCRETO SIMPLES COM CONTROLE DE FCK= 20 MPA.

Será medido por volume de piso em concreto executado, na espessura indicada em projeto (m³).
O item remunera o fornecimento de concreto usinado com Fck de 20 MPa; ripa de Cupiúba (*Goupia glabra*), ou Maçaranduba (*Manilkara spp*), conhecida também como Paraju; remunera também o fornecimento de materiais acessórios e a mão de obra necessária para o lançamento do concreto e a execução do piso com acabamento desempenado.

21. TROCA DA COBERTURA

RETIRADA DE TELHAMENTO PERFIL E MATERIAL QUALQUER, EXCETO BARRO.

Será medido pela área de cobertura em projeção horizontal (m²), com os acréscimos:

- 5% para cobertura de 18% a 27% de inclinação;
- 8% para cobertura de 28% a 38% de inclinação;
- 12% para cobertura de 39% a 50% de inclinação.

O item remunera o fornecimento da mão-de-obra necessária para a retirada completa das telhas em qualquer material, ou perfil, exceto barro, inclusive elementos de fixação, a seleção e a guarda das peças reaproveitáveis.

RETIRADA DE ESTRUTURA EM MADEIRA TESOURA - TELHAS PERFIL QUALQUER.

Será medido pela área de cobertura em projeção horizontal (m²).

O item remunera o fornecimento da mão-de-obra necessária para a retirada completa da estrutura de madeira, em tesoura, para telhas de qualquer perfil, a seleção e a guarda das peças reaproveitáveis.

RETIRADA DE ESTRUTURA METÁLICA.

Será medido por peso, de aço, da estrutura retirada (kg).

O item remunera o fornecimento de equipamentos e mão de obra necessários para a retirada completa de estrutura metálica; inclusive corte de solda, remoção de rebites, parafusos, chumbadores, acessórios. Remunera também a seleção e a guarda das peças reaproveitáveis.

RETIRADA DE CUMEEIRA, ESPIGÃO OU RUFO PERFIL QUALQUER.

Será medido pelo comprimento total das peças retiradas (m).

O item remunera o fornecimento da mão de obra necessária para a retirada completa das peças, inclusive elementos de fixação, a seleção e a guarda das peças reaproveitáveis.

ALVENARIA DE BLOCO DE CONCRETO DE VEDAÇÃO DE 14 CM - CLASSE C.

Será medido por área de superfície executada, descontando-se todos os vãos (m²).

O item remunera o fornecimento de materiais e mão de obra necessária para a execução de alvenaria de vedação ou estrutural, para uso revestido/aparente, confeccionada em bloco vazado de concreto de 14 cm e resistência mínima a compressão de 3 MPa, classe C; assentada com argamassa mista de cimento, cal hidratada e areia. Norma técnica NBR 6136 e utilização estrutural desde que atenda a NBR 16868/20.

CHAPISCO.

Será medido pela área revestida com chapisco, não se descontando vãos de até 2,00 m² e não se considerando espaletas. Os vãos acima de 2,00 m² deverão ser deduzidos na totalidade e as espaletas desenvolvidas (m²).

O item remunera o fornecimento de cimento, areia e a mão-de-obra necessária para a execução do chapisco.

EMBOÇO COMUM.

Será medido pela área revestida com emboço, não se descontando vãos de até 2,00 m² e não se considerando espaletas. Os vãos acima de 2,00 m² deverão ser deduzidos na totalidade e as espaletas desenvolvidas (m²).

O item remunera o fornecimento de cal hidratada, areia, cimento e a mão-de-obra necessária para a execução do emboço comum sarrafeado.

Praça do Paço Municipal, nº 10 - Centro - CEP 11.950-000 - Cajati, SP
E-mail: obras@cajati.sp.gov.br - Telefone: (13) 3854-8660

Página 54 de 73

Assinado por 3 pessoas: HOTTON BRUNO LUCEMA BERNARDO, LUIZ HENRIQUE KOGA e SANDRA REGINA ARECO COSTA FERREIRA TORRES
Para verificar a validade das assinaturas, acesse <https://cajati.1doc.com.br/verificacao/962B-103B-13C7-0D9C> e informe o código 962B-103B-13C7-0D9C



Assinado por 4 pessoas: JAILTON PEREIRA DOS SANTOS, THAIS NOVAES RIBEIRO, LUIZ HENRIQUE KOGA e GABRIEL ORBELI FRANÇA
Para verificar a validade das assinaturas, acesse <https://cajati.1doc.com.br/verificacao/B2E3-80B6-327C-5A5A> e informe o código B2E3-80B6-327C-5A5A





PREFEITURA DO MUNICÍPIO DE CAJATI

Estado de São Paulo

www.cajati.sp.gov.br - compras@cajati.sp.gov.br

Divisão de Licitações e Contratos

(13) 3854-8700

compras@cajati.sp.gov.br



PREFEITURA MUNICIPAL DE CAJATI
ESTADO DE SÃO PAULO

SECRETARIA MUNICIPAL DE OBRAS E MOBILIDADE URBANA



REBOCO.

Será medido pela área revestida com reboco, não se descontando vãos de até 2,00 m² e não se considerando espaletas. Os vãos acima de 2,00 m² deverão ser deduzidos na totalidade e as espaletas desenvolvidas (m²).

O item remunera o fornecimento de cal hidratada, areia e a mão de obra necessária para a execução do reboco.

FORNECIMENTO E MONTAGEM DE ESTRUTURA EM AÇO ASTM-A36, SEM PINTURA.

Será medido por peso de aço, nas bitolas e dimensões especificadas no projeto de estrutura metálica (kg). O item remunera o fornecimento do projeto de fabricação, da estrutura metálica em aço ASTM A36/A36M-14, incluindo chapas de ligação, soldas, parafusos galvanizados, chumbadores, perdas e acessórios não constantes no peso nominal de projeto; beneficiamento e pré-montagem de partes da estrutura em fábrica; transporte e descarregamento; traslado interno à obra; montagem e instalação completa; preparo da superfície das peças por meio de jato de abrasivo da Norma SSPC-SP 10, padrão visual Sa 2 1/2, da Norma SIS 05 59 00-67.

ESMALTE À BASE ÁGUA EM SUPERFÍCIE METÁLICA, INCLUSIVE PREPARO.

Será medido por área de superfície preparada e pintada (m²):

- Em caixilhos vazados, grades ou gradis de ferro, pela área da peça ou projeção do conjunto, no plano vertical ou horizontal, considerada uma só vez, acrescentando-se, mais uma vez, as áreas de vedação superiores a 15% da área inicial;
- Em portas de ferro onduladas e articuladas de enrolar, portas e caixilhos chapeados, grades articuladas de enrolar e portas pantográficas, pela área da peça multiplicada por 2,5 (dois e meio);
- Em caixilhos com batentes ou contramarcos metálicos, com venezianas ou persianas, pela área da peça multiplicada por 5 (cinco);
- Em tubulações, considerando-se os coeficientes, abaixo, multiplicados pela área da face externa da tubulação:

DIÂMETRO - COEFICIENTE / DIÂMETRO - COEFICIENTE

Até 2" - 2,54 / De 8" a 9" - 1,69

De 2" a 3" - 2,42 / De 9" a 10" - 1,57

De 3" a 4" - 2,29 / De 10" a 11" - 1,45

De 4" a 5" - 2,17 / De 11" a 12" - 1,33

De 5" a 6" - 2,05 / De 12" a 13" - 1,21

De 6" a 7" - 1,93 / De 13" a 14" - 1,10

De 7" a 8" - 1,81 / acima de 14" - 1,00

- Faixas de identificação em tubulação: cada faixa deverá ser considerada como 0,50 m da tubulação correspondente, acrescida do respectivo coeficiente;
- Válvulas, flanges, registros e conexões: cada unidade será considerada como um metro linear de tubulação correspondente, acrescida.

O item remunera o fornecimento de esmalte à base de água, acabamento fosco, ou semi-brilho, ou brilhante; uso geral para exteriores e interiores; referência comercial Sherwin Williams, Suvnil, Futura, Lukscolor ou equivalente; materiais acessórios e a mão de obra necessária para a execução dos serviços: de limpeza da superfície, conforme recomendações do fabricante; aplicação do esmalte, em várias demãos (2 ou 3 demãos), fundo para metais e madeira à base de água; sobre superfícies de metais, alumínio, galvanizados, madeira e alvenaria, conforme especificações do fabricante.

TELHAMENTO EM CHAPA DE AÇO PRÉ-PINTADA COM EPÓXI E POLIÉSTER, TIPO SANDUÍCHE, ESPESSURA DE 0,50 MM, COM POLIISOCIANURATO (PIR).

Será medido pela área de telhamento (m²), sendo:

- Quando plano, ou inclinado abaixo de 18%, pela área de cobertura em projeção horizontal, ou pela área de vedação lateral em projeção vertical;
- Quando inclinado a partir de 18%, pela área de cobertura em projeção horizontal, ou pela área de vedação lateral em projeção vertical, com os acréscimos:
 - 5% para cobertura de 18% a 27% de inclinação;
 - 8% para cobertura de 28% a 38% de inclinação;
 - 12% para cobertura de 39% a 50% de inclinação.

O item remunera o fornecimento e instalação das telhas em chapa de aço galvanizado, acabamento com primer epóxi e tinta poliéster em ambas as faces em várias cores, dois perfis trapezoidais com 0,50 mm de

Praça do Paço Municipal, nº 10 - Centro - CEP 11.950-000 - Cajati, SP
E-mail: obras@cajati.sp.gov.br - Telefone: (13) 3854-8660

Página 55 de 73

Assinado por 3 pessoas: HOTTON BRUNO LUCENA BERNARDO, LUIZ HENRIQUE KOGA e SANDRA REGINA ARECO COSTA FERREIRA TORRES
Para verificar a validade das assinaturas, acesse <https://cajati.1doc.com.br/verificacao/962B-103B-13C7-0D9C> e informe o código 962B-103B-13C7-0D9C



Assinado por 4 pessoas: JAILTON PEREIRA DOS SANTOS, THAIS NOVAES RIBEIRO, LUIZ HENRIQUE KOGA e GABRIEL ORBELLI FRANÇA
Para verificar a validade das assinaturas, acesse <https://cajati.1doc.com.br/verificacao/B2E3-80B6-327C-5A5A> e informe o código B2E3-80B6-327C-5A5A





PREFEITURA DO MUNICÍPIO DE CAJATI

Estado de São Paulo

www.cajati.sp.gov.br - compras@cajati.sp.gov.br

Divisão de Licitações e Contratos

(13) 3854-8700

compras@cajati.sp.gov.br



PREFEITURA MUNICIPAL DE CAJATI
ESTADO DE SÃO PAULO

SECRETARIA MUNICIPAL DE OBRAS E MOBILIDADE URBANA



espessura cada, em qualquer comprimento, com poliisocianurato (PIR), (densidade mínima de 30 kg / m³ e 30 mm de espessura). Remunera também materiais acessórios para a fixação das telhas em estrutura de apoio, metálica ou de madeira, costura, fechamento, arremates e vedação entre as telhas e a mão de obra necessária para o transporte interno à obra, içamento e a instalação completa das telhas.

CUMEEIRA EM CHAPA DE AÇO PRÉ-PINTADA COM EPÓXI E POLIÉSTER, PERFIL ONDULADO, COM ESPESSURA DE 0,50 MM.

Será medido por comprimento de cumeeira e / ou espigão executado (m).

O item remunera o fornecimento e instalação de peças de cumeeiras e/ou espigões, em chapa de aço zincado, acabamento com primer epóxi e tinta poliéster em ambas as faces, em várias cores, perfil ondulado com 0,50 mm de espessura; referência comercial Perfilor (Perkrom) ou equivalente. Remunera também materiais acessórios para a fixação das peças, em estrutura, de apoio, metálica ou de madeira e a mão de obra necessária para o transporte interno à obra, içamento e a montagem completa da cumeeira e / ou espigão.

REMOÇÃO DE CALHA OU RUFO.

Será medido por comprimento de calha ou rufo retirado (m).

O item remunera o fornecimento da mão-de-obra necessária para a remoção completa de calha ou rufo; remunera também a seleção e a guarda do material reaproveitável.

CALHA, RUFO, AFINS EM CHAPA GALVANIZADA Nº 24 - CORTE 0,50 M.

Será medido por comprimento instalado (m).

O item remunera o fornecimento e instalação de calhas ou rufos em chapa galvanizada nº 24, com largura de 50 cm; inclusive materiais acessórios para emendas, junção em outras peças, vedação e fixação.

CALHA, RUFO, AFINS EM CHAPA GALVANIZADA Nº 24 - CORTE 1,00 M.

Será medido por comprimento instalado (m).

O item remunera o fornecimento e instalação de calhas ou rufos em chapa galvanizada nº 24, com largura de 100 cm; inclusive materiais acessórios para emendas, junção em outras peças, vedação e fixação.

TUBO DE PVC RÍGIDO BRANCO PxB COM VIROLA E ANEL DE BORRACHA, LINHA ESGOTO SÉRIE NORMAL, DN= 50 MM, INCLUSIVE CONEXÕES.

Será medido por comprimento de tubulação executada (m).

a) Nas redes de captação dos sistemas prediais de esgoto e águas pluviais, prumadas, coletores e subcoletores, considerar o comprimento total da tubulação executada.

O item remunera o fornecimento de materiais e mão de obra, e instalação de tubos de PVC rígido branco, PxB com virola e anel de borracha, linha esgoto série normal, DN= 50 mm, inclusive conexões. Nos tubos deverão estar gravados marca do fabricante, norma de fabricação e o diâmetro do tubo; remunera também:

- Solução limpadora e pasta lubrificante para juntas elásticas, materiais acessórios e eventuais perdas de corte;
- Abertura e fechamento de rasgos para tubulações embutidas, ou escavação e reaterro apiloado de valas com profundidade média de 60 cm para tubulações enterradas ou fixação por grampos ou presilhas para tubulações aparentes. Normas técnicas: NBR-5688, NBR-8160.

TUBO DE PVC RÍGIDO BRANCO PxB COM VIROLA E ANEL DE BORRACHA, LINHA ESGOTO SÉRIE NORMAL, DN= 100 MM, INCLUSIVE CONEXÕES.

Será medido por comprimento de tubulação executada (m).

a) Nas redes de captação dos sistemas prediais de esgoto e águas pluviais, prumadas, coletores e subcoletores, considerar o comprimento total da tubulação executada.

O item remunera o fornecimento de materiais e mão de obra, e instalação de tubos de PVC rígido branco, PxB com virola e anel de borracha, linha esgoto série normal, DN= 100 mm, inclusive conexões. Nos tubos deverão estar gravados marca do fabricante, norma de fabricação e o diâmetro do tubo; remunera também:

- Solução limpadora e pasta lubrificante para juntas elásticas, materiais acessórios e eventuais perdas de corte;
- Abertura e fechamento de rasgos para tubulações embutidas, ou escavação e reaterro apiloado de valas com profundidade média de 60 cm para tubulações enterradas ou fixação por grampos ou presilhas para tubulações aparentes. Normas técnicas: NBR-5688, NBR-8160.

Praça do Paço Municipal, nº 10 - Centro - CEP 11.950-000 - Cajati, SP
E-mail: obras@cajati.sp.gov.br - Telefone: (13) 3854-8660

Página 56 de 73

Assinado por 3 pessoas: HOTTON BRUNO LUCENA BERNARDO, LUIZ HENRIQUE KOGA e SANDRA REGINA ARECO COSTA FERREIRA TORRES
Para verificar a validade das assinaturas, acesse <https://cajati.1doc.com.br/verificacao/962B-103B-13C7-0D9C> e informe o código 962B-103B-13C7-0D9C





PREFEITURA DO MUNICÍPIO DE CAJATI

Estado de São Paulo

www.cajati.sp.gov.br - compras@cajati.sp.gov.br

Divisão de Licitações e Contratos

(13) 3854-8700

compras@cajati.sp.gov.br



PREFEITURA MUNICIPAL DE CAJATI
ESTADO DE SÃO PAULO

SECRETARIA MUNICIPAL DE OBRAS E MOBILIDADE URBANA



DEMOLIÇÃO MANUAL DE CONCRETO SIMPLES.

Será medido pelo volume real demolido, medido no projeto, ou conforme levantamento cadastral, ou aferido antes da demolição(m³).

O item remunera o fornecimento da mão-de-obra necessária e ferramentas adequadas para a execução dos serviços de: desmonte, demolição, fragmentação de elementos em concreto simples manualmente; a seleção e a acomodação manual do entulho em lotes. Normas técnicas: NBR 15112, NBR 15113 e NBR 15114.

CAIXA DE CONCRETO ARMADO PRE-MOLDADO, COM FUNDO E TAMPA, DIMENSÕES DE 0,60 X 0,60 X 0,50 M.

Será medido por unidade de caixa instalada (un).

O item remunera o fornecimento dos materiais e mão de obra necessários para a instalação da caixa de concreto pré-moldada com fundo e tampa, em concreto, com dimensões de 0,60 x 0,60 x 0,60 M, remunera também escavação manual, considerando-se um acréscimo para cada lado, às dimensões da caixa, em valas ou cavas até 2 metros.

PISO COM REQUADRO EM CONCRETO SIMPLES COM CONTROLE DE FCK= 20 MPA.

Será medido por volume de piso em concreto executado, na espessura indicada em projeto (m³).

O item remunera o fornecimento de concreto usinado com Fck de 20 MPa; ripa de Cupiúba (*Goupia glabra*), ou Maçaranduba (*Manilkara spp*), conhecida também como Paraju; remunera também o fornecimento de materiais acessórios e a mão de obra necessária para o lançamento do concreto e a execução do piso com acabamento desempenado.

22. COBERTURA EXTERNA

BROCA EM CONCRETO ARMADO DIÂMETRO DE 20 CM – COMPLETA.

Será medido pelo comprimento, considerando-se a distância entre o respaldo inferior do bloco e a extremidade inferior de apoio da broca (m).

O item remunera o fornecimento dos materiais e a mão de obra para a perfuração, armação, preparo e lançamento do concreto, para a execução de brocas com diâmetro de 20 cm.

ESCAVAÇÃO MANUAL EM SOLO DE 1ª E 2ª CATEGORIA EM CAMPO ABERTO.

Será medido pelo volume real escavado (m³).

O item remunera o fornecimento da mão de obra necessária para a escavação manual em solo, de primeira ou segunda categoria, em campo aberto.

FORMA EM MADEIRA COMUM PARA FUNDAÇÃO.

Será medido pelo desenvolvimento das áreas em contato com o concreto, não se descontando áreas de interseção até 0,20 m² (m²).

O item remunera o fornecimento dos materiais e a mão de obra para execução e instalação da forma, incluindo escoras, gravatas, desmoldante e desforma.

FORMA EM MADEIRA COMUM PARA ESTRUTURA.

Será medido pelo desenvolvimento das áreas em contato com o concreto, não se descontando áreas de interseção até 0,20 m² (m²).

O item remunera o fornecimento de materiais e mão de obra necessários para a execução e instalação de formas para estrutura, em tábuas de *Erisma uncinatum* (conhecido como Quarubarana ou Cedrinho) ou *Qualea spp* (conhecida como Cambará) de 1 x 12 e pontaletes de *Erisma uncinatum* (conhecido como Quarubarana ou Cedrinho) ou *Qualea spp* (conhecida como Cambará) de 3 x 3; incluindo cimbramento até 3 m de altura, gravatas, sarrafos de enrijecimento, desmoldante, desforma e descimbramento.

ARMADURA EM BARRA DE AÇO CA-50 (A OU B) FYK = 500 MPA.

Será medido pelo peso nominal das bitolas constantes no projeto de armadura (kg).

O item remunera o fornecimento de aço CA-50 (A ou B) com fyk igual 500 MPa, dobramento, transporte e colocação de armaduras de qualquer bitola e qualquer comprimento; estão incluídos no item os serviços e

Praça do Paço Municipal, nº 10 – Centro – CEP 11.950-000 – Cajati, SP
E-mail: obras@cajati.sp.gov.br – Telefone: (13) 3854-8660

Página 57 de 73

Assinado por 3 pessoas: HOTTON BRUNO LUCENA BERNARDO, LUIZ HENRIQUE KOGA e SANDRA REGINA ARECO COSTA FERREIRA TORRES
Para verificar a validade das assinaturas, acesse <https://cajati.1doc.com.br/verificacao/962B-103B-13C7-0D9C> e informe o código 962B-103B-13C7-0D9C





PREFEITURA DO MUNICÍPIO DE CAJATI

Estado de São Paulo

www.cajati.sp.gov.br - compras@cajati.sp.gov.br

Divisão de Licitações e Contratos

(13) 3854-8700

compras@cajati.sp.gov.br



PREFEITURA MUNICIPAL DE CAJATI
ESTADO DE SÃO PAULO

SECRETARIA MUNICIPAL DE OBRAS E MOBILIDADE URBANA



materiais secundários como arame, espaçadores, perdas decorrentes de desbitolamento, cortes e pontas de traspasse para emendas.

ARMADURA EM BARRA DE AÇO CA-60 (A OU B) FYK = 600 MPA.

Será medido pelo peso nominal das bitolas constantes no projeto de armadura (kg).

O item remunera o fornecimento de aço CA-60 (A ou B) com fyk igual 600 MPa, dobramento, transporte e colocação de armaduras de qualquer bitola e qualquer comprimento; estão incluídos no item os serviços e materiais secundários como arame, espaçadores, perdas decorrentes de desbitolamento, cortes e pontas de traspasse para emendas.

CONCRETO PREPARADO NO LOCAL, FCK = 20 MPA.

Será medido pelo volume calculado no projeto de formas, sendo que o volume da interseção dos diversos elementos estruturais deve ser computado uma só vez (m³).

O item remunera o fornecimento de betoneira, pedra britada números 1, cimento, areia e a mão de obra necessária para o preparo do concreto, com resistência mínima à compressão de 20 MPa. Norma técnica: NBR 12655.

LANÇAMENTO E ADENSAMENTO DE CONCRETO OU MASSA EM FUNDAÇÃO.

Será medido pelo volume calculado no projeto de formas; sendo que o volume da interseção dos diversos elementos estruturais deve ser computado uma só vez (m³).

O item remunera o fornecimento de equipamentos e mão de obra necessários para o transporte interno à obra, lançamento e adensamento de concreto ou massa em fundação.

LANÇAMENTO E ADENSAMENTO DE CONCRETO OU MASSA EM ESTRUTURA.

Será medido pelo volume calculado no projeto de formas; sendo que o volume da interseção dos diversos elementos estruturais deve ser computado uma só vez (m³).

O item remunera o fornecimento de equipamentos e mão de obra necessários para o transporte interno à obra, lançamento e adensamento de concreto ou massa em estrutura.

CHAPISCO.

Será medido pela área revestida com chapisco, não se descontando vãos de até 2,00 m² e não se considerando espaletas. Os vãos acima de 2,00 m² deverão ser deduzidos na totalidade e as espaletas desenvolvidas (m²).

O item remunera o fornecimento de cimento, areia e a mão-de-obra necessária para a execução do chapisco.

EMBOÇO COMUM.

Será medido pela área revestida com emboço, não se descontando vãos de até 2,00 m² e não se considerando espaletas. Os vãos acima de 2,00 m² deverão ser deduzidos na totalidade e as espaletas desenvolvidas (m²).

O item remunera o fornecimento de cal hidratada, areia, cimento e a mão-de-obra necessária para a execução do emboço comum sarrafeado.

REBOCO.

Será medido pela área revestida com reboco, não se descontando vãos de até 2,00 m² e não se considerando espaletas. Os vãos acima de 2,00 m² deverão ser deduzidos na totalidade e as espaletas desenvolvidas (m²).

O item remunera o fornecimento de cal hidratada, areia e a mão de obra necessária para a execução do reboco.

DEMOLIÇÃO MANUAL DE CONCRETO SIMPLES.

Será medido pelo volume real demolido, medido no projeto, ou conforme levantamento cadastral, ou aferido antes da demolição (m³).

O item remunera o fornecimento da mão-de-obra necessária e ferramentas adequadas para a execução dos serviços de: desmonte, demolição, fragmentação de elementos em concreto simples manualmente; a seleção e a acomodação manual do entulho em lotes. Normas técnicas: NBR 15112, NBR 15113 e NBR 15114.

Praça do Paço Municipal, nº 10 - Centro - CEP 11.950-000 - Cajati, SP
E-mail: obras@cajati.sp.gov.br - Telefone: (13) 3854-8660

Página 58 de 73

Assinado por 3 pessoas: HOTTON BRUNO LUCEMA BERNARDO, LUIZ HENRIQUE KOGA e SANDRA REGINA ARECO COSTA FERREIRA TORRES
Para verificar a validade das assinaturas, acesse <https://cajati.1doc.com.br/verificacao/962B-103B-13C7-0D9C> e informe o código 962B-103B-13C7-0D9C





PREFEITURA DO MUNICÍPIO DE CAJATI

Estado de São Paulo

www.cajati.sp.gov.br - compras@cajati.sp.gov.br

Divisão de Licitações e Contratos

(13) 3854-8700

compras@cajati.sp.gov.br



PREFEITURA MUNICIPAL DE CAJATI
ESTADO DE SÃO PAULO

SECRETARIA MUNICIPAL DE OBRAS E MOBILIDADE URBANA



LASTRO DE PEDRA BRITADA.

Será medido pelo volume acabado, na espessura aproximada de 5 cm (m³):

- Para escavação manual, será medido pela área do fundo de vala;
- Para escavação mecanizada, será medido pelo limite.

O item remunera o fornecimento de pedra britada em números médios e a mão de obra necessária para o apiloamento do terreno e execução do lastro.

PISO COM REQUADRO EM CONCRETO SIMPLES SEM CONTROLE DE FCK.

Será medido por volume de piso em concreto simples executado, na espessura indicada em projeto (m³).

O item remunera o fornecimento de cimento; areia; pedra britada nº 1; ripa de Cupiúba (Goupia glabra), ou Maçaranduba (Manilkara spp), conhecida também como Paraju; remunera também o fornecimento de materiais acessórios e a mão de obra necessária para o preparo do concreto, lançamento e a execução do piso com acabamento desempenado, em concreto preparado no local, sem o controle do fck.

RETIRADA DE CUMEEIRA OU ESPIGÃO EM BARRO.

Será medido pelo comprimento total das peças retiradas (m).

O item remunera o fornecimento da mão-de-obra necessária para a retirada completa das peças, inclusive elementos de fixação, a seleção e a guarda das peças reaproveitáveis.

RETIRADA DE TELHAMENTO EM BARRO.

Será medido pela área de cobertura em projeção horizontal (m²), com os acréscimos:

- 5% para cobertura de 18% a 27% de inclinação;
- 8% para cobertura de 28% a 38% de inclinação;
- 12% para cobertura de 39% a 50% de inclinação.

O item remunera o fornecimento da mão-de-obra necessária para a retirada completa das telhas de barro, inclusive elementos de fixação, a seleção e a guarda das peças reaproveitáveis.

RETIRADA E RECOLOCAÇÃO DE CAIBRO EM TELHADOS DE MAIS DE 2 ÁGUAS COM TELHA CERÂMICA OU DE CONCRETO DE ENCAIXE, INCLUSO TRANSPORTE VERTICAL. AF_07/2019.

Será medido pela área de cobertura em projeção horizontal (m²).

O item remunera todos os materiais, equipamentos e mão de obra necessária para a retirada e re colocação de estrutura em madeira para cobertura em telha cerâmica. Não remunera os serviços de retirada das telhas.

ESTRUTURA DE MADEIRA TESOURADA PARA TELHA DE BARRO - VÃOS ATÉ 7,00 M.

Será medido pela área de projeção horizontal da estrutura (m²).

O item remunera o fornecimento de: madeira seca maciça, referência Goupia glabra (conhecida como Cupiúba), ou Erisma uncinatum (conhecido como Quarubarana ou Gedrinho), ou Qualea spp (conhecida como Cambará), ou Manilkara spp (conhecida também como Maçaranduba), ou outra madeira equivalente classificada conforme a resistência à compressão paralela às fibras de acordo com a NBR 7190, livre de esmagamentos, isenta de defeitos como nós, fendas ou rachaduras, arqueamento, sinais de deterioração por insetos ou fungos, desbitolamento, ou qualquer outro defeito que comprometa a resistência da madeira; ferragem específica para estrutura abrangendo chapas, estribos, braçadeiras, chumbadores, pregos, parafusos e porcas em aço com acabamento galvanizado a fogo; materiais acessórios inclusos; equipamentos e a mão de obra necessária para a confecção e montagem de estrutura completa em tesouras com vãos até 7,00 m, para cobertura em telhas cerâmicas, constituída por: armação principal em treliças paralelas (tesouras) e trama com terças, caibros e ripas, nas dimensões conforme projeto aprovado pela Contratante e/ou Fiscalização e determinações na NBR 7190.

ESMALTE À BASE DE ÁGUA EM MADEIRA, INCLUSIVE PREPARO.

Será medido por área de superfície preparada e pintada (m²):

- Em portas, portões, guichês com batente, pela área da peça multiplicada por 3 (três). Não havendo batente, medição pela área da peça multiplicado por 2 (dois);
- Em janelas e portas com batentes de madeira, com venezianas ou persianas de enrolar, pela área da peça multiplicada por 5 (cinco);
- Em cercas e gradis, pela área de projeção do conjunto no plano vertical, considerada apenas uma vez.

O item remunera o fornecimento de fundo à base em água, para superfície de madeira, o fornecimento de tinta esmalte à base em água, acabamento acetinado ou brilhante ou fosco, conforme norma NBR 11702, referência tinta esmalte referência Sherwin Williams, Suvinil, Futura, Lukscolor, ou equivalente; materiais

Praça do Paço Municipal, nº 10 - Centro - CEP 11.950-000 - Cajati, SP
E-mail: obras@cajati.sp.gov.br - Telefone: (13) 3854-8660

Página 59 de 73

Assinado por 3 pessoas: HOTTON BRUNO LUCENA BERNARDO, LUIZ HENRIQUE KOGA e SANDRA REGINA ARECO COSTA FERREIRA TORRES
Para verificar a validade das assinaturas, acesse <https://cajati.1doc.com.br/verificacao/962B-103B-13C7-0D9C> e informe o código 962B-103B-13C7-0D9C





PREFEITURA DO MUNICÍPIO DE CAJATI

Estado de São Paulo

www.cajati.sp.gov.br - compras@cajati.sp.gov.br

Divisão de Licitações e Contratos

(13) 3854-8700

compras@cajati.sp.gov.br



PREFEITURA MUNICIPAL DE CAJATI
ESTADO DE SÃO PAULO

SECRETARIA MUNICIPAL DE OBRAS E MOBILIDADE URBANA



acessórios e a mão de obra necessária para a execução dos serviços de: limpeza da superfície, conforme recomendações do fabricante; aplicação da tinta esmalte, em várias demãos (3 ou mais demãos), sendo a primeira demão aplicada como fundo selante, conforme especificações do fabricante.

TELHA DE BARRO TIPO ITALIANA.

Será medido pela área de cobertura em projeção horizontal (m²) com os acréscimos:

- a) 5% para coberturas de 18% a 27% de inclinação;
- b) 8% para coberturas de 28% a 38% de inclinação;
- c) 12% para coberturas de 39% a 50% de inclinação.

O item remunera o fornecimento das telhas, materiais, acessórios e a mão-de-obra necessária para a colocação, fixação e emboçamento das telhas.

CUMEEIRA DE BARRO EMBOÇADO TIPOS: PLAN, ROMANA, ITALIANA, FRANCESA E PAULISTINHA.

Será medido pelo comprimento executado (m).

O item remunera o fornecimento das peças de cumeeiras, materiais acessórios e a mão-de-obra necessária para o assentamento e emboçamento das peças.

RECOLOCAÇÃO DE TELHA DE BARRO TIPO ITALIANA.

Será medido pela área de cobertura em projeção horizontal (m²), com os acréscimos:

- a) 5% para cobertura de 18% a 27% de inclinação;
- b) 8% para cobertura de 28% a 38% de inclinação;
- c) 12% para cobertura de 39% a 50% de inclinação.

O item remunera o fornecimento de materiais acessórios e a mão-de-obra necessária para colocação das telhas, inclusive emboçamento das mesmas.

RECOLOCAÇÃO DE CUMEEIRAS E ESPIGÕES DE BARRO.

Será medido pelo comprimento de cumeeira e/ou espigão executado (m).

O item remunera o fornecimento de cimento, cal, areia e a mão-de-obra necessária para a colocação e emboçamento das peças.

23. INSTALAÇÕES ELÉTRICAS

23.1 PADRÃO DE ENERGIA

REMOÇÃO DE POSTE DE ENTRADA DE ENERGIA EM BAIXA TENSÃO - CONCRETO.

Será medido por unidade retirada (un).

O item remunera o fornecimento de materiais, mão de obra necessária e ferramentas adequadas para a execução dos serviços de: remoção de poste de concreto de entrada de energia. Remunera também os serviços de transporte e alocação do material em local apropriado até retirada para descarte.

REMOÇÃO DE CAIXA DE ENTRADA DE ENERGIA EM BAIXA TENSÃO.

Será medido por unidade retirada (un).

O item remunera o fornecimento de materiais, mão de obra necessária e ferramentas adequadas para a retirada de caixa de entrada de energia. Remunera também os serviços de transporte

AE-24 ABRIGO E ENTRADA DE ENERGIA PADRÃO MULTI 200 CPFL CATEGORIA C-5.

DESCRIÇÃO

Constituintes

- Entrada de energia padrão Multi200 (caixas de medição e proteção incorporadas ao poste de concreto) conforme GED14945, homologado pela CPFL, consistido de:
 - Poste de concreto armado, seção duplo "T" assimétrico, resistência mecânica de 300daN na face A e 600daN na face B, comprimento de 7,50m, com 5 furos e 1 parafuso olhal no primeiro furo superior;
 - Alojamento para medição, moldado no corpo do poste (na face A, frontal) acompanhado de tampa de

Praça do Paço Municipal, nº 10 - Centro - CEP 11.950-000 - Cajati, SP
E-mail: obras@cajati.sp.gov.br - Telefone: (13) 3854-8660

Página 60 de 73

Assinado por 3 pessoas: HOTTON BRUNO LUCENA BERNARDO, LUIZ HENRIQUE KOGA e SANDRA REGINA ARECO COSTA FERREIRA TORRES
Para verificar a validade das assinaturas, acesse <https://cajati.1doc.com.br/verificacao/962B-103B-13C7-0D9C> e informe o código 962B-103B-13C7-0D9C



Assinado por 4 pessoas: JAILTON PEREIRA DOS SANTOS, THAIS NOVAES RIBEIRO, LUIZ HENRIQUE KOGA e GABRIEL ORBELI FRANÇA
Para verificar a validade das assinaturas, acesse <https://cajati.1doc.com.br/verificacao/B2E3-80B6-327C-5A5A> e informe o código B2E3-80B6-327C-5A5A





PREFEITURA DO MUNICÍPIO DE CAJATI

Estado de São Paulo

www.cajati.sp.gov.br - compras@cajati.sp.gov.br

Divisão de Licitações e Contratos

(13) 3854-8700

compras@cajati.sp.gov.br



PREFEITURA MUNICIPAL DE CAJATI ESTADO DE SÃO PAULO

SECRETARIA MUNICIPAL DE OBRAS E MOBILIDADE URBANA



- fibra de vidro ou de policarbonato com visor de vidro e suporte para fixação do medidor;
- Alojamento para proteção, moldado no corpo do poste (na face A, frontal ou posterior), acompanhado de tampa de fibra de vidro, de policarbonato ou de PVC e disjuntores;
 - Eletrodutos para entrada e saída dos condutores de energia embutidos no concreto do poste;
 - Aterramento integrado com a ferragem interna do poste.
 - Condutores, chave seccionadora e barramento flexível.
 - Identificação gravada diretamente no concreto do poste, de forma legível e indelével:
 - » nome e/ou marca do fabricante;
 - » comprimento nominal (metros);
 - » carga nominal (daN);
 - » data de fabricação (mês e ano).
 - Abrigo:
 - Base de concreto;
 - Alvenaria de bloco de concreto (classe C) 9x19x39 cm, conforme ficha S7.04 do Catálogo de Serviços, com revestimento;
 - Laje de cobertura em concreto armado.
 - **Obs.:** Preferencialmente deverá ser utilizado cimento CP-III e CP-IV, sempre que possível.
 - Os demais componentes elétricos especificados no Projeto Executivo de Elétrica (PE-ELE), além dos descritos abaixo, serão pagos em outros serviços:
 - Caixas veneziana telefônica, (15x25x10cm), em chapa de aço carbono, galvanizada a fogo, com pintura eletrostática na cor cinza (padrão "Munsell" N6,5), para entrada de telefone;
 - Caixa de passagem para Intragov (20x20x10cm), com tampa parafusada, em chapa de aço carbono, galvanizada a fogo, com pintura eletrostática (cor cinza ou bege);
 - Eletrodutos de aço galvanizado, incluindo acessórios de fixação ao poste, para entrada de telefonia (Ø 25mm) e intragov (Ø 50mm).

Acabamentos

- Ferragens: parafusos, porcas, arruelas e ferragens em geral deverão ser zincadas por imersão a quente (galvanizadas a quente), exceto quando especificado em contrário.
- Alvenaria: chapisco, emboço desempenado e pintura com tinta látex standard, na cor branca (quando não especificado em projeto).
- Caixa de inspeção para o aterramento em concreto, com brita interna e tampa de concreto com vedação calafetada.

Protótipo comercial

- Poste de concreto, padrão Multi 200, homologados pela CPFL:
 - ALMADA POSTES
 - BOTTAN BRASIL
 - CONCREFER
 - PADRÃO PRÁTICO
 - CONCREFORT
 - CONCREMAR
 - ELETRO FORT
 - POSTES PRIMAC
 - POSTES SÃO CONRADO
- **Obs.:** Na época da instalação, recomenda-se solicitar ao fabricante, comprovante de homologação emitido pela concessionária e/ou consulta via "internet" no "site" da concessionária para confirmação dos fabricantes homologados em vigor.
- Caixa metálica para entrada de telefone:
 - CEMAR: TLBE-1 - ref. 900401
 - PHAYNELL - CTE 251510
- Caixa de passagem para Intragov:
 - CEMAR
 - LINTEMANI
 - PHAYNELL
 - STARMETAL
- Ferragens eletrotécnicas (abraçadeira ou cintas de aço, armação secundária, parafuso, porca e arruela):
 - KONESUL

Praça do Paço Municipal, nº 10 - Centro - CEP 11.950-000 - Cajati, SP
E-mail: obras@cajati.sp.gov.br - Telefone: (13) 3854-8660

Página 61 de 73

Assinado por 3 pessoas: HOTTON BRUNO LUCEMA BERNARDO, LUIZ HENRIQUE KOGA e SANDRA REGINA ARECO COSTA FERREIRA TORRES
Para verificar a validade das assinaturas, acesse <https://cajati.1doc.com.br/verificacao/962B-103B-13C7-0D9C> e informe o código 962B-103B-13C7-0D9C



Assinado por 4 pessoas: JAILTON PEREIRA DOS SANTOS, THAIS NOVAES RIBEIRO, LUIZ HENRIQUE KOGA e GABRIEL ORBELI FRANÇA
Para verificar a validade das assinaturas, acesse <https://cajati.1doc.com.br/verificacao/B2E3-80B6-327C-5A5A> e informe o código B2E3-80B6-327C-5A5A





PREFEITURA DO MUNICÍPIO DE CAJATI

Estado de São Paulo

www.cajati.sp.gov.br - compras@cajati.sp.gov.br

Divisão de Licitações e Contratos

(13) 3854-8700

compras@cajati.sp.gov.br



PREFEITURA MUNICIPAL DE CAJATI
ESTADO DE SÃO PAULO

SECRETARIA MUNICIPAL DE OBRAS E MOBILIDADE URBANA



- MILANO
- ROMAGNOLE
- SANTA CLARA

APLICAÇÃO

- Em áreas externas, junto a divisa, próximo aos acessos e, preferencialmente com o visor da medição voltado para o passeio público.
- Como Entrada de Energia em baixa tensão, a ser ligada na rede secundária de distribuição da Concessionária de Energia Local, com medição direta, para instalação individual, conforme projeto executivo de elétrica (PE-ELE).
- Prever piso de cimentado desempenado, frontal ao abrigo, com largura mínima de 70cm, quando não especificado outro no Projeto Executivo de Arquitetura (PE-ARQ).

EXECUÇÃO

- O serviço de instalação da Entrada de Energia somente poderá ser iniciado, após o atendimento das condições definidas pela Concessionária de Energia local; solicitar a documentação de aprovação da Entrada na Concessionária.
- A Entrada de Energia deverá ser instalada de acordo com a localização e determinação do projeto executivo de elétrica (PE-ELE).
- Escavação e assentamento do poste de concreto padrão Multi 200.
- Instalação de ferragens gerais (abraçadeira ou cinta de aço, armação secundária e isolador castanha) no poste de concreto da Entrada de Energia.
- O aterramento do poste padrão Multi200 deve ser integrado com a ferragem interna do poste.
- Abrigo:
 - Base: concreto usinado fck 20MPa;
 - Laje de cobertura, com inclinação mínima de 2%:
 - » concreto usinado fck 20MPa;
 - » armação de aço CA-60B, Ø=4,2 mm, malha 5 x 5cm;
 - » fôrma de chapa de madeira compensada plastificada, espessura mínima de 12mm conforme ficha S4.05 do Catálogo de Serviços;
 - » pingadeira no beiral frontal.
 - Alvenaria de blocos de concreto:
 - » assentamento conforme ficha S7.04 do Catálogo de Serviços;
 - » revestimento em chapisco e emboço desempenado, conforme fichas S11.04 e S11.05, respectivamente, do Catálogo de Serviços.
- **Obs.:** Preferencialmente, deverá ser utilizado cimento CP-III ou CP-IV, sempre que possível.

Catálogo de Serviços

- Ficha E1 Entrada de energia
- Ficha E1.02 Entrada de energia em baixa tensão
- Ficha E3.01 Aterramento dos quadros
- Ficha E5.04 Quadro de telefone
- Ficha S7.04 Alvenaria em bloco de concreto (classe C)
- Ficha S11.04 Chapisco
- Ficha S11.05 Emboço
- Ficha S14.06 Tinta latex standard (uso externo e interno)

RECEBIMENTO

- O serviço pode ser recebido se atendidas todas as condições de projeto, fornecimento e execução.
- Poste:
 - Aferir a homologação do fabricante junto à CPFL;
 - O poste deve ser isento de trinca abertas, rugosidades excessivas ou quaisquer defeitos prejudiciais, inclusive nas bordas das caixas de medição e proteção;
 - Verificar inexistência de marcas deixadas pela junta da forma ou de excessos provocados pelo enchimento das formas;
 - Verificar a inexistência de armadura aparente;
 - Não é permitida qualquer pintura;
 - Verificar prumo e nível de engastamento, conforme traço demarcatório existente no poste (a 1,35m da

Praça do Paço Municipal, nº 10 – Centro – CEP 11.950-000 – Cajati, SP
E-mail: obras@cajati.sp.gov.br – Telefone: (13) 3854-8660

Página 62 de 73

Assinado por 3 pessoas: HOTTON BRUNO LUCENA BERNARDO, LUIZ HENRIQUE KOGA e SANDRA REGINA ARECO COSTA FERREIRA TORRES
Para verificar a validade das assinaturas, acesse <https://cajati.1doc.com.br/verificacao/962B-103B-13C7-0D9C> e informe o código 962B-103B-13C7-0D9C



Assinado por 4 pessoas: JAILTON PEREIRA DOS SANTOS, THAIS NOVAES RIBEIRO, LUIZ HENRIQUE KOGA e GABRIEL ORBELI FRANÇA
Para verificar a validade das assinaturas, acesse <https://cajati.1doc.com.br/verificacao/B2E3-80B6-327C-5A5A> e informe o código B2E3-80B6-327C-5A5A





PREFEITURA DO MUNICÍPIO DE CAJATI

Estado de São Paulo

www.cajati.sp.gov.br - compras@cajati.sp.gov.br

Divisão de Licitações e Contratos

(13) 3854-8700

compras@cajati.sp.gov.br



PREFEITURA MUNICIPAL DE CAJATI
ESTADO DE SÃO PAULO

SECRETARIA MUNICIPAL DE OBRAS E MOBILIDADE URBANA



base).

- Verificar a integridade do vidro na viseira, das tampas das caixas de medição e de proteção e haste de aterramento.
- Verificar nivelamento, prumo e acabamento do abrigo em geral e existência de pingadeira no beiral frontal da laje de cobertura.

SERVIÇOS INCLUÍDOS NOS PREÇOS

- Poste de concreto padrão Multi 200 completo, incluindo cravação.
- Limpeza e apiloamento do terreno.
- Abrigo para entrada de telefonia e intragov.

CRITÉRIOS DE MEDIÇÃO

- un. — por unidade executada.

NORMAS

- NBR 5410:2004 - Instalações elétricas de baixa tensão.
- NBR 5419:2005 - Proteção contra descargas atmosféricas.
- NBR 6249:2014 - Isolador tipo roldana de porcelana ou de vidro - Dimensões, características e procedimento de ensaio.
- NBR 8158:2013 - Ferragens eletrotécnicas para redes aéreas de distribuição de energia elétrica - Especificação.
- NBR 8159:2016 - Ferragens eletrotécnicas para redes aéreas de distribuição de energia elétrica - Padronização.
- NBR 13571:1996 - Haste de aterramento aço-cobreada e acessórios - Especificações.
- NBR IEC 60439-3:2004 - Conjuntos de manobra e controle de baixa tensão. Parte 3 – Requisitos particulares para montagem de acessórios de baixa tensão destinados a instalação em locais acessíveis a pessoas não qualificadas durante sua utilização - Quadro de distribuição.
- NBR IEC 60947-2:2013- Dispositivos de manobra e comando de baixa tensão – Parte 2: Disjuntores.
- Norma de fornecimento de Energia Elétrica em tensão secundária (baixa tensão) de distribuição da CPFL:
 - GED 13:2017 – Fornecimento em Tensão Secundária de Distribuição.
 - GED 14945:2017 - Padrões de Entrada com Caixas de Medição e Proteção Incorporadas ao Poste de Concreto.
- **Obs.:** As edições indicadas estavam em vigor no momento desta publicação. Como toda norma está sujeita à revisão, recomenda-se verificar a existência de edições mais recentes das normas citadas.

Praça do Paço Municipal, nº 10 – Centro – CEP 11.950-000 – Cajati, SP
E-mail: obras@cajati.sp.gov.br – Telefone: (13) 3854-8660

Página 63 de 73

Assinado por 3 pessoas: HOTTON BRUNO LUCEMA BERNARDO, LUIZ HENRIQUE KOGA e SANDRA REGINA ARECO COSTA FERREIRA TORRES
Para verificar a validade das assinaturas, acesse <https://cajati.1doc.com.br/verificacao/962B-103B-13C7-0D9C> e informe o código 962B-103B-13C7-0D9C





PREFEITURA DO MUNICÍPIO DE CAJATI

Estado de São Paulo

www.cajati.sp.gov.br - compras@cajati.sp.gov.br

Divisão de Licitações e Contratos

(13) 3854-8700

compras@cajati.sp.gov.br



PREFEITURA MUNICIPAL DE CAJATI
ESTADO DE SÃO PAULO

SECRETARIA MUNICIPAL DE OBRAS E MOBILIDADE URBANA



TABELA 1 – DIMENSIONAMENTO DO RAMAL DE ENTRADA

CPFL – PADRÃO MULTI 200								
Tensão de Fornecimento 127/220V								
Categoria	Corrente máx.	Disjuntor (A)	Ramal de Entrada		Aterramento		Disjuntor Bomba de Incêndio (A)	Instalação
	Chave Sec. Seca(A)		Condutor (mm ²)	Eletroduto (mm)	Condutor (mm ²)	Eletroduto (mm)		
C4	250	125	50	50	16	20	25	Frontal ou Lateral
C5	250	150	70	60	25	20	30	Frontal ou Lateral
C6	250	200	95	60	35	20	30	Frontal ou Lateral

OBSERVAÇÕES:

- 1 – PARA PADRÕES MULTI 200 COM CARGA INSTALADA ATÉ 47KM, CLASSE C4, SE ACEITA OS CONDUTORES EXTRA FLEXÍVEIS DE #50mm² COMO OPÇÃO AO BARRAMENTO FLEXÍVEL ISOLADO.
- 2 – AS PONTAS DOS CABOS EXTRA-FLEXÍVEIS DEVEM SER PREPARADAS COM TERMINAIS TIPO ILHÓS.

Assinado por 3 pessoas: HOTTON BRUNO LUCENA BERNARDO, LUIZ HENRIQUE KOGA e SANDRA REGINA ARECO COSTA FERREIRA TORRES
Para verificar a validade das assinaturas, acesse <https://cajati.1doc.com.br/verificacao/962B-103B-13C7-0D9C> e informe o código 962B-103B-13C7-0D9C

Praça do Paço Municipal, nº 10 – Centro – CEP 11.950-000 – Cajati, SP
E-mail: obras@cajati.sp.gov.br – Telefone: (13) 3854-8660

Página 64 de 73





PREFEITURA DO MUNICÍPIO DE CAJATI

Estado de São Paulo

www.cajati.sp.gov.br - compras@cajati.sp.gov.br

Divisão de Licitações e Contratos

(13) 3854-8700

compras@cajati.sp.gov.br



PREFEITURA MUNICIPAL DE CAJATI ESTADO DE SÃO PAULO



SECRETARIA MUNICIPAL DE OBRAS E MOBILIDADE URBANA

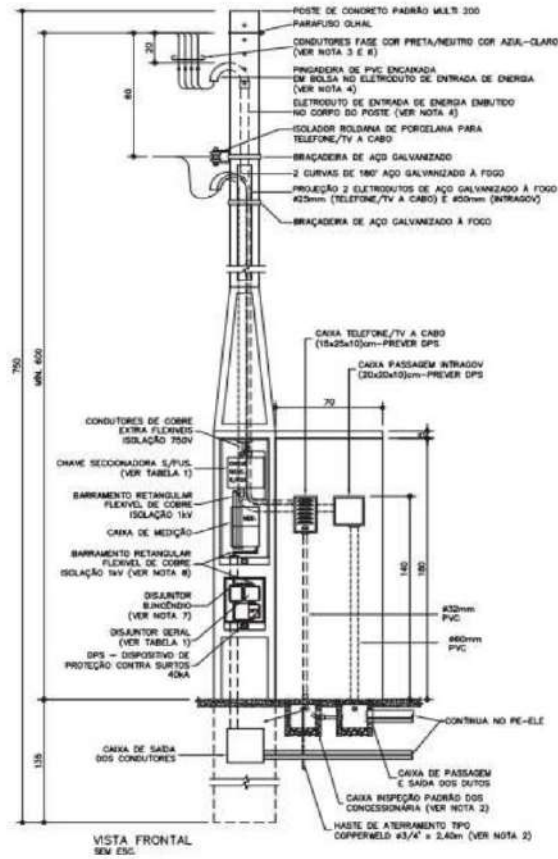

NOTAS:

- 1 - O NEUTRO DA CONCESSIONÁRIA DEVE SER INTERLIGADO AO TERRA DA ENTRADA DE ENERGIA.
- 2 - O ATERRAMENTO É COMPOSTO DE CAIXA DE INSPEÇÃO COM TAMPA E HASTE QUE DEVE SER INTERLIGADA COM CONDUTOR DE COBRE.
- 3 - CONDUTORES TEM SUA SEÇÃO PREVISTA EM FUNÇÃO DO PADRÃO DA CONCESSIONÁRIA E DEMANDA CALCULADA CONFORME TABELA 1.
- 4 - ELETRODUTOS VERIFICAR NA TABELA 1 OS EXIGIDOS PELAS CONCESSIONÁRIAS.
- 5 - CONDUTOR TERRA TEM SEÇÃO PREVISTA EM FUNÇÃO DA CONCESSIONÁRIA CONFORME TABELA 1.
- 6 - NA MONTAGEM DEIXAR FOLGA DE 50cm (NO MÍNIMO) NOS CONDUTORES DO RALME DE ENTRADA.
- 7 - CORRENTE NOMINAL DO DISJUNTOR (TRIFÁSICO) A SER CONSOLIDADA NO PROJETO EXECUTIVO.
- 8 - PARA LIGAÇÃO DO CONSUMIDOR DEVE SER UTILIZADO CONDUTORES EXTRA FLEXÍVEIS NAS SEÇÕES 50, 70 E 95mm² ATÉ A CHAVE SECCIONADORA. NOS TRECHOS ENTRE CHAVE SECCIONADORA-MEDIDOR E MEDIDOR-DISJUNTOR, DEVERÁ SER UTILIZADO O BARRAMENTO DE COBRE RETANGULAR FLEXÍVEL ISOLADO 1kV.

Praça do Paço Municipal, nº 10 - Centro - CEP 11.950-000 - Cajati, SP
E-mail: obras@cajati.sp.gov.br - Telefone: (13) 3854-8660

Página 65 de 73

Assinado por 3 pessoas: HOTTON BRUNO LUCENA BERNARDO, LUIZ HENRIQUE KOGA e SANDRA REGINA ARECO COSTA FERREIRA TORRES
Para verificar a validade das assinaturas, acesse <https://cajati.1doc.com.br/verificacao/962B-103B-13C7-0D9C> e informe o código 962B-103B-13C7-0D9C



Assinado por 4 pessoas: JAILTON PEREIRA DOS SANTOS, THAIS NOVAES RIBEIRO, LUIZ HENRIQUE KOGA e GABRIEL ORBELI FRANÇA
Para verificar a validade das assinaturas, acesse <https://cajati.1doc.com.br/verificacao/B2E3-80B6-327C-5A5A> e informe o código B2E3-80B6-327C-5A5A





PREFEITURA DO MUNICÍPIO DE CAJATI

Estado de São Paulo

www.cajati.sp.gov.br - compras@cajati.sp.gov.br

Divisão de Licitações e Contratos

(13) 3854-8700

compras@cajati.sp.gov.br



PREFEITURA MUNICIPAL DE CAJATI
ESTADO DE SÃO PAULO

SECRETARIA MUNICIPAL DE OBRAS E MOBILIDADE URBANA

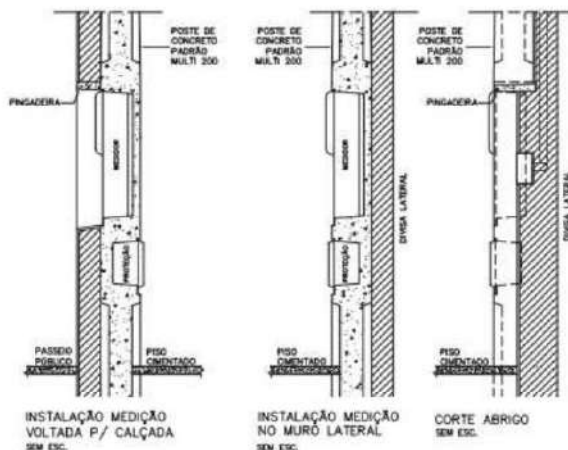

ESCAVAÇÃO MANUAL EM SOLO DE 1ª E 2ª CATEGORIA EM CAMPO ABERTO.

Será medido pelo volume real escavado (m³).

O item remunera o fornecimento da mão de obra necessária para a escavação manual em solo, de primeira ou segunda categoria, em campo aberto.

DEMOLIÇÃO MANUAL DE CONCRETO SIMPLES.

Será medido pelo volume real demolido, medido no projeto, ou conforme levantamento cadastral, ou aferido antes da demolição (m³).

O item remunera o fornecimento da mão-de-obra necessária e ferramentas adequadas para a execução dos serviços de: desmonte, demolição, fragmentação de elementos em concreto simples manualmente; a seleção e a acomodação manual do entulho em lotes. Normas técnicas: NBR 15112, NBR 15113 e NBR 15114.

ELETRODUTO CORRUGADO EM POLIETILENO DE ALTA DENSIDADE, DN= 75 MM, COM ACESSÓRIOS.

Será medido pelo comprimento de tubulação instalada (m).

O item remunera o fornecimento de dutos, com diâmetro nominal de 75 mm, em polietileno de alta densidade (PEAD), corrugado helicoidal, flexível, isolante e resistente a agentes químicos, para instalações de cabos subterrâneos em redes de energia, ou telecomunicações. Remunera também a mão de obra e os acessórios necessários para instalação como: gabarito; tampões terminais; conexões; cones; anéis de fixação; anéis de vedação; arame galvanizado para servir de guia à enfição, inclusive nas tubulações secas, massa de calefação e fita de aviso perigo; referência comercial: Kanalex-KL da Kanaflex ou equivalente. Norma técnica: NBR 15715. Não remunera os serviços de escavação.

CABO DE COBRE FLEXÍVEL DE 16 MM², ISOLAMENTO 0,6/1KV - ISOLAÇÃO HEPR 90°C.

Será medido por comprimento de cabo instalado (m).

O item remunera o fornecimento de cabo formado por fios de cobre eletrolítico nu, tempera mole, encordoamento flexível classe 5, isolação em composto termofixo HEPR 90° e cobertura composta com termoplástico PVC-ST2 (halogenado), conforme norma NBR 7286; remunera também materiais e a mão de obra necessária para a enfição e instalação do cabo.

CAIXA DE PASSAGEM EM CHAPA, COM TAMPA PARAFUSADA, 400 X 400 X 150 MM.

Será medido por unidade de caixa de passagem instalada (un).

O item remunera o fornecimento e instalação de caixa de passagem de 400 x 400 x 150 mm, em chapa de aço n^o 18, acabamento em pintura antioxidante, interna e externamente, com tampa fixada por meio de parafusos.

Praça do Paço Municipal, nº 10 - Centro - CEP 11.950-000 - Cajati, SP
E-mail: obras@cajati.sp.gov.br - Telefone: (13) 3854-8660

Página 66 de 73

Assinado por 3 pessoas: HOTTON BRUNO LUCENA BERNARDO, LUIZ HENRIQUE KOGA e SANDRA REGINA ARECO COSTA FERREIRA TORRES
Para verificar a validade das assinaturas, acesse <https://cajati.1doc.com.br/verificacao/962B-103B-13C7-0D9C> e informe o código 962B-103B-13C7-0D9C



Assinado por 4 pessoas: JAILTON PEREIRA DOS SANTOS, THAIS NOVAES RIBEIRO, LUIZ HENRIQUE KOGA e GABRIEL ORBELI FRANÇA
Para verificar a validade das assinaturas, acesse <https://cajati.1doc.com.br/verificacao/B2E3-80B6-327C-5A5A> e informe o código B2E3-80B6-327C-5A5A





PREFEITURA DO MUNICÍPIO DE CAJATI

Estado de São Paulo

www.cajati.sp.gov.br - compras@cajati.sp.gov.br

Divisão de Licitações e Contratos

(13) 3854-8700

compras@cajati.sp.gov.br



PREFEITURA MUNICIPAL DE CAJATI
ESTADO DE SÃO PAULO

SECRETARIA MUNICIPAL DE OBRAS E MOBILIDADE URBANA



PISO COM REQUADRO EM CONCRETO SIMPLES SEM CONTROLE DE FCK.

Será medido por volume de piso em concreto simples executado, na espessura indicada em projeto (m³). O item remunera o fornecimento de cimento; areia; pedra britada n^o 1; ripa de Cupiúba (*Goupia glabra*), ou Maçaranduba (*Manilkara spp.*), conhecida também como Paraju; remunera também o fornecimento de materiais acessórios e a mão de obra necessária para o preparo do concreto, lançamento e a execução do piso com acabamento desempenado, em concreto preparado no local, sem o controle do fck.

23.2 MANUTENÇÕES ELÉTRICAS

PROJETO EXECUTIVO DE INSTALAÇÕES ELÉTRICAS EM FORMATO A1.

Será medido por unidade de desenho fornecido e aprovado pela Contratante e/ou Gerenciadora (un).

O item remunera o fornecimento de projeto executivo de elétrica, contendo todas as informações e detalhes construtivos, para a execução completa da obra de acordo com o padrão da Contratante e/ou Gerenciadora. Não constam deste item os custos de estudo preliminar, concepção e projeto básico. O projeto deverá ser constituído por: peças gráficas no formato A1; especificações técnicas; memoriais descritivos, listas de quantidade e memórias de cálculo pertinentes. Apresentados conforme relação abaixo:

a) Os produtos gráficos deverão ser desenvolvidos por meio do software AUTOCAD versão 2000 e apresentados da seguinte forma:

- Revisões até a aprovação do projeto, em papel sulfite, para ajustes e liberação pela Contratante e/ou Gerenciadora, para a execução do projeto executivo;

- A entrega do projeto executivo, devidamente aprovado pela Contratante e/ou Gerenciadora, deverá ser constituída por: duas cópias plotadas em papel sulfite; uma cópia do arquivo eletrônico com extensão dwg e a respectiva versão com extensão plt, em compact disc (CD Rom).

b) Os relatórios, as especificações técnicas, os memoriais descritivos, lista de quantidades e as memórias de cálculo pertinentes ao projeto deverão ser desenvolvidas por meio dos softwares WINWORD, ou EXCEL e apresentados da seguinte forma:

- Duas cópias completas no formato A4, em papel sulfite, encadernadas;

- Os arquivos eletrônicos com extensão doc ou xls, em compact disc (CD Rom).

O item não contempla fator K e BDI.

CABO DE COBRE FLEXÍVEL DE 1,5 MM², ISOLAMENTO 0,6/1KV - ISOLAÇÃO HEPR 90°C.

Será medido por comprimento de cabo instalado (m).

O item remunera o fornecimento de cabo formado por fios de cobre eletrolítico nu, têmpera mole, encordoamento flexível classe 5, isolamento em composto termofixo HEPR 90^o e cobertura composta com termoplástico PVC-ST2 (halogenado), conforme norma NBR 7286; remunera também materiais e a mão de obra necessária para a enfição e instalação do cabo.

CABO DE COBRE FLEXÍVEL DE 2,5 MM², ISOLAMENTO 0,6/1KV - ISOLAÇÃO HEPR 90°C.

Será medido por comprimento de cabo instalado (m).

O item remunera o fornecimento de cabo formado por fios de cobre eletrolítico nu, têmpera mole, encordoamento flexível classe 5, isolamento em composto termofixo HEPR 90^o e cobertura composta com termoplástico PVC-ST2 (halogenado), conforme norma NBR 7286; remunera também materiais e a mão de obra necessária para a enfição e instalação do cabo.

Praça do Paço Municipal, nº 10 - Centro - CEP 11.950-000 - Cajati, SP
E-mail: obras@cajati.sp.gov.br - Telefone: (13) 3854-8660

Página 67 de 73

Assinado por 3 pessoas: HOTTON BRUNO LUCEMA BERNARDO, LUIZ HENRIQUE KOGA e SANDRA REGINA ARECO COSTA FERREIRA TORRES
Para verificar a validade das assinaturas, acesse <https://cajati.1doc.com.br/verificacao/962B-103B-13C7-0D9C> e informe o código 962B-103B-13C7-0D9C



Assinado por 4 pessoas: JAILTON PEREIRA DOS SANTOS, THAIS NOVAES RIBEIRO, LUIZ HENRIQUE KOGA e GABRIEL ORBELI FRANÇA
Para verificar a validade das assinaturas, acesse <https://cajati.1doc.com.br/verificacao/B2E3-80B6-327C-5A5A> e informe o código B2E3-80B6-327C-5A5A





PREFEITURA DO MUNICÍPIO DE CAJATI

Estado de São Paulo

www.cajati.sp.gov.br - compras@cajati.sp.gov.br

Divisão de Licitações e Contratos

(13) 3854-8700

compras@cajati.sp.gov.br



PREFEITURA MUNICIPAL DE CAJATI
ESTADO DE SÃO PAULO

SECRETARIA MUNICIPAL DE OBRAS E MOBILIDADE URBANA



CABO DE COBRE FLEXÍVEL DE 4 MM², ISOLAMENTO 0,6/1KV - ISOLAÇÃO HEPR 90°C.

Será medido por comprimento de cabo instalado (m).

O item remunera o fornecimento de cabo formado por fios de cobre eletrolítico nu, tempera mole, encordoamento flexível classe 5, isolamento em composto termofixo HEPR 90° e cobertura composta com termoplástico PVC-ST2 (halogenado), conforme norma NBR 7286; remunera também materiais e a mão de obra necessária para a enfição e instalação do cabo.

CABO DE COBRE FLEXÍVEL DE 16 MM², ISOLAMENTO 0,6/1KV - ISOLAÇÃO HEPR 90°C.

Será medido por comprimento de cabo instalado (m).

O item remunera o fornecimento de cabo formado por fios de cobre eletrolítico nu, tempera mole, encordoamento flexível classe 5, isolamento em composto termofixo HEPR 90° e cobertura composta com termoplástico PVC-ST2 (halogenado), conforme norma NBR 7286; remunera também materiais e a mão de obra necessária para a enfição e instalação do cabo.

ELETRODUTO CORRUGADO EM POLIETILENO DE ALTA DENSIDADE, DN= 75 MM, COM ACESSÓRIOS.

Será medido pelo comprimento de tubulação instalada (m).

O item remunera o fornecimento de dutos, com diâmetro nominal de 75 mm, em polietileno de alta densidade (PEAD), corrugado helicoidal, flexível, isolante e resistente a agentes químicos, para instalações de cabos subterrâneos em redes de energia, ou telecomunicações. Remunera também a mão de obra e os acessórios necessários para instalação como: gabarito; tampões terminais; conexões; cones; anéis de fixação; anéis de vedação; arame galvanizado para servir de guia à enfição, inclusive nas tubulações secas, massa de calefação e fita de aviso perigo; referência comercial: Kanalex-KL da Kanaflex ou equivalente. Norma técnica: NBR 15715. Não remunera os serviços de escavação.

ELETRODUTO DE PVC CORRUGADO FLEXÍVEL LEVE, DIÂMETRO EXTERNO DE 32 MM.

Será medido pelo comprimento de eletroduto instalado (m).

O item remunera o fornecimento e instalação de eletroduto em PVC corrugado flexível, tipo leve, diâmetro externo de 32 mm, diâmetro interno de 25,0 mm, espessura da parede de 0,3 mm, referência 1", cor amarela, referência Tigreflex, fabricação da Tigre, ou equivalente, para instalações elétricas e de telefonia, somente quando embutidas em paredes de alvenaria; remunera também o fornecimento de materiais acessórios e a mão-de-obra necessária para a execução dos serviços: abertura e fechamento de rasgos em paredes e a instalação de arame galvanizado para servir de guia à enfição, inclusive nas tubulações secas.

DEMOLIÇÃO MANUAL DE CONCRETO SIMPLES.

Será medido pelo volume real demolido, medido no projeto, ou conforme levantamento cadastral, ou aferido antes da demolição (m³).

O item remunera o fornecimento da mão-de-obra necessária e ferramentas adequadas para a execução dos serviços de: desmonte, demolição, fragmentação de elementos em concreto simples manualmente; a seleção e a acomodação manual do entulho em lotes. Normas técnicas: NBR 15112, NBR 15113 e NBR 15114.

CAIXA DE PASSAGEM EM CHAPA, COM TAMPA PARAFUSADA, 400 X 400 X 150 MM.

Será medido por unidade de caixa de passagem instalada (un).

O item remunera o fornecimento e instalação de caixa de passagem de 400 x 400 x 150 mm, em chapa de aço nº 18, acabamento em pintura antioxidante, interna e externamente, com tampa fixada por meio de parafusos.

PISO COM REQUADRO EM CONCRETO SIMPLES SEM CONTROLE DE FCK.

Será medido por volume de piso em concreto simples executado, na espessura indicada em projeto (m³).

O item remunera o fornecimento de cimento; areia; pedra britada nº 1; ripa de Cupiúba (*Goupia glabra*), ou Maçaranduba (*Manilkara spp*), conhecida também como Paraju; remunera também o fornecimento de materiais acessórios e a mão de obra necessária para o preparo do concreto, lançamento e a execução do piso com acabamento desempenado, em concreto preparado no local, sem o controle do fck.

Praça do Paço Municipal, nº 10 - Centro - CEP 11.950-000 - Cajati, SP
E-mail: obras@cajati.sp.gov.br - Telefone: (13) 3854-8660

Página 68 de 73

Assinado por 3 pessoas: HOTTON BRUNO LUCEMA BERNARDO, LUIZ HENRIQUE KOGA e SANDRA REGINA ARECO COSTA FERREIRA TORRES
Para verificar a validade das assinaturas, acesse <https://cajati.1doc.com.br/verificacao/962B-103B-13C7-0D9C> e informe o código 962B-103B-13C7-0D9C



Assinado por 4 pessoas: JAILTON PEREIRA DOS SANTOS, THAIS NOVAES RIBEIRO, LUIZ HENRIQUE KOGA e GABRIEL ORBELI FRANÇA
Para verificar a validade das assinaturas, acesse <https://cajati.1doc.com.br/verificacao/B2E3-80B6-327C-5A5A> e informe o código B2E3-80B6-327C-5A5A





PREFEITURA DO MUNICÍPIO DE CAJATI

Estado de São Paulo

www.cajati.sp.gov.br - compras@cajati.sp.gov.br

Divisão de Licitações e Contratos

(13) 3854-8700

compras@cajati.sp.gov.br



PREFEITURA MUNICIPAL DE CAJATI
ESTADO DE SÃO PAULO



SECRETARIA MUNICIPAL DE OBRAS E MOBILIDADE URBANA

REMOÇÃO DE APARELHO DE ILUMINAÇÃO OU PROJETOR FIXO EM TETO, PISO OU PAREDE.

Será medido por unidade retirada (un).

O item remunera o fornecimento da mão de obra necessária para a remoção completa de aparelho de iluminação ou projetor, fixo em teto, piso ou parede; remunera também a seleção e a guarda das peças reaproveitáveis.

LUMINÁRIA LED QUADRADA DE SOBREPOR COM DIFUSOR PRISMÁTICO TRANSLÚCIDO, 4000 K, FLUXO LUMINOSO DE 1363 A 1800 LM, POTÊNCIA DE 15 W A 24 W.

Será medido por unidade de luminária instalada (un).

O item remunera o fornecimento de luminária led quadrada de sobrepôr, com drive, composta por módulos led IRC ≥ 80 , temperatura de cor de 4000 K, fluxo luminoso de 1363 até 1800 lm, vida útil de no mínimo 50.000 h, potência de 15 a 24 W, driver para tensão 220 V ou multitemperatura de 100 a 240 V, eficiência mínima 94 lm / W, corpo em chapa de aço tratada, com pintura eletrostática na cor branca, difusor translúcido; referência comercial ref. 400-24/1 LED da ARM, EF75- S2000840, difusor leitoso da Lumicenter, PL 289/LED18W TL da Prolumi ou equivalente. Remunera também materiais e a mão de obra necessária para instalação completa da luminária.

LUMINÁRIA LED RETANGULAR DE SOBREPOR COM DIFUSOR TRANSLÚCIDO, 4000 K, FLUXO LUMINOSO DE 3690 A 4800 LM, POTÊNCIA DE 35 W A 41 W.

Será medido por unidade de luminária instalada (un).

O item remunera o fornecimento de luminária led retangular de sobrepôr, com driver, composta por módulos led IRC ≥ 80 , temperatura de cor de 4000 K, fluxo luminoso de 3690 a 4800 lm, vida útil ≥ 50.000 h, potência de 35 a 41 W, driver para tensão de 220 V, corpo em chapa de aço tratada com pintura eletrostática na cor branca, difusor plano translúcido; referência comercial: AL0756D.L102 da Ajalumi, SM-755/2 LED LC da ARM, LHT42-S4000840 da Lumicenter ou equivalente. Remunera também materiais e a mão de obra necessária para instalação completa da luminária.

LUMINÁRIA LED REDONDA DE EMBUTIR PARA PAREDE OU PISO, ÁREA INTERNA OU EXTERNA, BIVOLT - POTÊNCIA 6 W.

Será medida por luminária de piso instalada (un).

O item remunera o fornecimento e instalação de luminária LED redonda tipo balizador de embutir em parede ou piso; potência de 6 W, bivolt, temperatura de cor 2700K/3000K, fluxo luminoso de 300lm/360lm, frequência de 50/60 Hz, corrente elétrica de 78mA (127 V)/45mA (220V), fator de potência $\geq 0,6$, temperatura de operação -20°C a 50°C , índice de proteção IP67; referência comercial LM615 da Luminatti ou equivalente.

REMOÇÃO DE INTERRUPTORES, TOMADAS, BOTÃO DE CAMPAINHA OU CIGARRA.

Será medido por unidade retirada (un).

O item remunera o fornecimento da mão-de-obra necessária para a remoção completa de interruptores, tomadas, botão de campainha ou cigarra; remunera também a seleção e a guarda das peças reaproveitáveis.

CONJUNTO 2 TOMADAS 2P+T DE 10 A, COMPLETO.

Será medido por conjunto de tomadas instalado (cj).

O item remunera o fornecimento e instalação de conjunto de 2 (duas) tomadas de 10 A - 250V, 2P + T; com placa, haste, contatos de prata e componentes de função elétrica em liga de cobre. Referência comercial: 054345 da Pial Legrand ou equivalente. Norma técnica: NBR 14136.

TOMADA 2P+T DE 20 A - 250 V, COMPLETA.

Será medido por conjunto de tomada instalada (cj).

O item remunera o fornecimento e instalação de tomada de 20 A - 250V, 2P + T; com placa, haste, contatos de prata e componentes de função elétrica em liga de cobre. Referência comercial: 054344 da Pial Legrand ou equivalente. Norma técnica: NBR 14136.

INTERRUPTOR COM 1 TECLA SIMPLES E PLACA.

Será medido por conjunto de interruptor instalado (cj).

Praça do Paço Municipal, nº 10 - Centro - CEP 11.950-000 - Cajati, SP
E-mail: obras@cajati.sp.gov.br - Telefone: (13) 3854-8660

Página 69 de 73

Assinado por 3 pessoas: HOTTON BRUNO LUCEMA BERNARDO, LUIZ HENRIQUE KOGA e SANDRA REGINA ARECO COSTA FERREIRA TORRES
Para verificar a validade das assinaturas, acesse <https://cajati.1doc.com.br/verificacao/962B-103B-13C7-0D9C> e informe o código 962B-103B-13C7-0D9C



Assinado por 4 pessoas: JAILTON PEREIRA DOS SANTOS, THAIS NOVAES RIBEIRO, LUIZ HENRIQUE KOGA e GABRIEL ORBELI FRANÇA
Para verificar a validade das assinaturas, acesse <https://cajati.1doc.com.br/verificacao/B2E3-80B6-327C-5A5A> e informe o código B2E3-80B6-327C-5A5A





PREFEITURA DO MUNICÍPIO DE CAJATI

Estado de São Paulo

www.cajati.sp.gov.br - compras@cajati.sp.gov.br

Divisão de Licitações e Contratos

(13) 3854-8700

compras@cajati.sp.gov.br



PREFEITURA MUNICIPAL DE CAJATI
ESTADO DE SÃO PAULO



SECRETARIA MUNICIPAL DE OBRAS E MOBILIDADE URBANA

O item remunera o fornecimento e instalação de interruptor, simples de embutir, com uma tecla fosforescente, com contatos de prata, a prova de faísca, de funcionamento silencioso; remunera também o espelho correspondente.

INTERRUPTOR COM 2 TECLA SIMPLES E PLACA.

Será medido por conjunto de interruptor instalado (cj).

O item remunera o fornecimento e instalação de interruptor de embutir simples, com duas teclas fosforescentes, com contatos de prata, a prova de faísca, de funcionamento silencioso; remunera também o espelho correspondente.

REMOÇÃO DE QUADRO DE DISTRIBUIÇÃO, CHAMADA OU CAIXA DE PASSAGEM.

Será medido por área de quadro ou caixa retirada (m²).

O item remunera o fornecimento da mão-de-obra necessária para a remoção completa de quadro de distribuição, chamada ou caixa de passagem, inclusive os componentes internos; remunera também a seleção e a guarda das peças reaproveitáveis.

ALVENARIA DE BLOCO DE CONCRETO DE VEDAÇÃO DE 14 CM - CLASSE C.

Será medido por área de superfície executada, descontando-se todos os vãos (m²).

O item remunera o fornecimento de materiais e mão de obra necessária para a execução de alvenaria de vedação ou estrutural, para uso revestido/aparente, confeccionada em bloco vazado de concreto de 14 cm e resistência mínima a compressão de 3 MPa, classe C; assentada com argamassa mista de cimento, cal hidratada e areia. Norma técnica NBR 6136 e utilização estrutural desde que atenda a NBR 16868/20.

EMBOÇO DESEMPENADO COM ARGAMASSA INDUSTRIALIZADA.

Será medido pela área revestida com emboço desempenado, não se descontando vãos de até 2,00 m² e não se considerando espaletas. Os vãos acima de 2,00 m² deverão ser deduzidos na totalidade e as espaletas desenvolvidas (m²).

O item remunera o fornecimento da argamassa; referência comercial Multimassa uso geral da Quartizolit ou equivalente. Remunera também material, acessórios e a mão de obra necessária para a execução do emboço desempenado com argamassa industrializada.

REBOCO.

Será medido pela área revestida com reboco, não se descontando vãos de até 2,00 m² e não se considerando espaletas. Os vãos acima de 2,00 m² deverão ser deduzidos na totalidade e as espaletas desenvolvidas (m²).

O item remunera o fornecimento de cal hidratada, areia e a mão de obra necessária para a execução do reboco.

QUADRO DE DISTRIBUIÇÃO UNIVERSAL DE EMBUTIR, PARA DISJUNTORES 34 DIN / 24 BOLT-ON - 150 A - SEM COMPONENTES.

Será medido por unidade de quadro instalado (un).

O item remunera o fornecimento de quadro de distribuição universal de embutir em chapa de aço tratada com pintura eletrostática epóxi a pó para disjuntores 34 DIN / 24 BOLT-ON e barramento bifásico ou trifásico, corrente nominal de 150A, composto por caixa, placa de montagem, espelho, tampa com fecho e suporte ou trilho para fixação de disjuntores; abertura ampliada na parte superior do espelho para até 11 módulos; remunera também o fornecimento de materiais acessórios e a mão de obra necessária para a instalação completa do quadro, modelo QDETG-U-II Universal, referência 904503 da Cemar ou equivalente; não remunera o fornecimento dos disjuntores, nem de barramento com acessórios.

DISJUNTOR TERMOMAGNÉTICO, BIPOLAR 220/380 V, CORRENTE DE 10 A ATÉ 50 A.

Será medido por unidade de disjuntor instalado (un).

O item remunera o fornecimento de disjuntor automático, linha residencial, com proteção termomagnética, padrão bolt-on, bipolar, modelos com correntes variáveis de 10 A até 50 A e tensão de 220 / 380 V, conforme selo de conformidade do INMETRO da Pial Legrand, Eletromar / Cuttler Hammer, Soprano, Lorenzetti, ABB ou equivalente; remunera também materiais acessórios e a mão de obra necessária para a instalação do disjuntor por meio de parafusos em suporte apropriado. Não remunera o fornecimento do suporte.

Praça do Paço Municipal, nº 10 - Centro - CEP 11.950-000 - Cajati, SP
E-mail: obras@cajati.sp.gov.br - Telefone: (13) 3854-8660

Página 70 de 73

Assinado por 3 pessoas: HOTTON BRUNO LUCEMA BERNARDO, LUIZ HENRIQUE KOGA e SANDRA REGINA ARECO COSTA FERREIRA TORRES
Para verificar a validade das assinaturas, acesse <https://cajati.1doc.com.br/verificacao/962B-103B-13C7-0D9C> e informe o código 962B-103B-13C7-0D9C



Assinado por 4 pessoas: JAILTON PEREIRA DOS SANTOS, THAIS NOVAES RIBEIRO, LUIZ HENRIQUE KOGA e GABRIEL ORBELI FRANÇA
Para verificar a validade das assinaturas, acesse <https://cajati.1doc.com.br/verificacao/B2E3-80B6-327C-5A5A> e informe o código B2E3-80B6-327C-5A5A





PREFEITURA DO MUNICÍPIO DE CAJATI

Estado de São Paulo

www.cajati.sp.gov.br - compras@cajati.sp.gov.br

Divisão de Licitações e Contratos

(13) 3854-8700

compras@cajati.sp.gov.br



PREFEITURA MUNICIPAL DE CAJATI
ESTADO DE SÃO PAULO

SECRETARIA MUNICIPAL DE OBRAS E MOBILIDADE URBANA



DISJUNTOR TERMOMAGNÉTICO, BIPOLAR 220/380 V, CORRENTE DE 60 A ATÉ 100 A.

Será medido por unidade de disjuntor instalado (un).

O item remunera o fornecimento de disjuntor automático, linha residencial, com proteção termomagnética, padrão bolt-on, bipolar, modelos com correntes variáveis de 60 A até 100 A e tensão de 220 / 380 V, conforme selo de conformidade do INMETRO para os modelos de 60 A da Piel Legrand, Eletromar / Cuttler Hammer, Soprano, Lorenzetti, ABB ou equivalente; remunera também materiais acessórios e a mão de obra necessária para a instalação do disjuntor por meio de parafusos em suporte apropriado. Não remunera o fornecimento do suporte.

DISJUNTOR TERMOMAGNÉTICO, UNIPOLAR 127/220 V, CORRENTE DE 10 A ATÉ 30 A.

Será medido por unidade de disjuntor instalado (un).

O item remunera o fornecimento de disjuntor automático, linha residencial, com proteção termomagnética, padrão bolt-on, unipolar, modelos com correntes variáveis de 10 A até 30 A e tensão de 127 / 220 V, conforme selo de conformidade do INMETRO; referência comercial DQE 1030 da Eletromar, ASM1 da Soprano, Fame, Cuttler Hammer ABB ou equivalente; remunera também materiais acessórios e a mão de obra necessária para a instalação do disjuntor por meio de parafusos em suporte apropriado. Não remunera o fornecimento do suporte.

DISJUNTOR TERMOMAGNÉTICO, UNIPOLAR 127/220 V, CORRENTE DE 35 A ATÉ 50 A.

Será medido por unidade de disjuntor instalado (un).

O item remunera o fornecimento de disjuntor automático, linha residencial, com proteção termomagnética, padrão bolt-on, unipolar, modelos com correntes variáveis de 35 A até 50 A e tensão de 127 / 220 V, conforme selo de conformidade do INMETRO da Piel Legrand, Eletromar / Cuttler Hammer, Soprano, Lorenzetti, ABB ou equivalente; remunera também materiais acessórios e a mão de obra necessária para a instalação do disjuntor por meio de parafusos em suporte apropriado. Não remunera o fornecimento do suporte.

24. ADEQUAÇÃO DAS TOMADAS

DEMOLIÇÃO MANUAL DE ALVENARIA DE ELEVAÇÃO OU ELEMENTO VAZADO, INCLUINDO REVESTIMENTO.

Será medido pelo volume real demolido, medido no projeto, ou conforme levantamento cadastral, ou aferido antes da demolição (m³).

O item remunera o fornecimento da mão de obra necessária e ferramentas adequadas para a execução dos serviços de: desmonte, demolição, fragmentação de elementos em alvenaria de elevação ou elemento vazado, manualmente; a seleção e a acomodação manual do entulho em lotes. Normas técnicas: NBR 15112, NBR 15113 e NBR 15114.

ELETRODUTO DE PVC CORRUGADO FLEXÍVEL LEVE, DIÂMETRO EXTERNO DE 25 MM.

Será medido pelo comprimento de eletroduto instalado (m).

O item remunera o fornecimento e instalação de eletroduto em PVC corrugado flexível, tipo leve, diâmetro externo de 25 mm, diâmetro interno de 19,0 mm, espessura da parede de 0,3 mm, referência 3/4", cor amarela, referência Tigreflex, fabricação da Tigre, ou equivalente, para instalações elétricas e de telefonia, somente quando embutidas em paredes de alvenaria; remunera também o fornecimento de materiais acessórios e a mão-de-obra necessária para a execução dos serviços: abertura e fechamento de rasgos em paredes e a instalação de arame galvanizado para servir de guia à enfição, inclusive nas tubulações secas.

CONCRETO PREPARADO NO LOCAL, FCK = 20 MPA.

Será medido pelo volume calculado no projeto de formas, sendo que o volume da interseção dos diversos elementos estruturais deve ser computado uma só vez (m³).

O item remunera o fornecimento de betoneira, pedra britada números 1, cimento, areia e a mão de obra necessária para o preparo do concreto, com resistência mínima à compressão de 20 MPa. Norma técnica: NBR 12655.

Praça do Paço Municipal, nº 10 - Centro - CEP 11.950-000 - Cajati, SP
E-mail: obras@cajati.sp.gov.br - Telefone: (13) 3854-8660

Página 71 de 73

Assinado por 3 pessoas: HOTTON BRUNO LUCENA BERNARDO, LUIZ HENRIQUE KOGA e SANDRA REGINA ARECO COSTA FERREIRA TORRES
Para verificar a validade das assinaturas, acesse <https://cajati.1doc.com.br/verificacao/962B-103B-13C7-0D9C> e informe o código 962B-103B-13C7-0D9C



Assinado por 4 pessoas: JAILTON PEREIRA DOS SANTOS, THAIS NOVAES RIBEIRO, LUIZ HENRIQUE KOGA e GABRIEL ORBELI FRANÇA
Para verificar a validade das assinaturas, acesse <https://cajati.1doc.com.br/verificacao/B2E3-80B6-327C-5A5A> e informe o código B2E3-80B6-327C-5A5A





PREFEITURA DO MUNICÍPIO DE CAJATI

Estado de São Paulo

www.cajati.sp.gov.br - compras@cajati.sp.gov.br

Divisão de Licitações e Contratos

(13) 3854-8700

compras@cajati.sp.gov.br



PREFEITURA MUNICIPAL DE CAJATI
ESTADO DE SÃO PAULO

SECRETARIA MUNICIPAL DE OBRAS E MOBILIDADE URBANA



CHAPISCO.

Será medido pela área revestida com chapisco, não se descontando vãos de até 2,00 m² e não se considerando espaletas. Os vãos acima de 2,00 m² deverão ser deduzidos na totalidade e as espaletas desenvolvidas (m²).

O item remunera o fornecimento de cimento, areia e a mão-de-obra necessária para a execução do chapisco.

EMBOÇO COMUM.

Será medido pela área revestida com emboço, não se descontando vãos de até 2,00 m² e não se considerando espaletas. Os vãos acima de 2,00 m² deverão ser deduzidos na totalidade e as espaletas desenvolvidas (m²).

O item remunera o fornecimento de cal hidratada, areia, cimento e a mão-de-obra necessária para a execução do emboço comum sarrafeado.

REBOCO.

Será medido pela área revestida com reboco, não se descontando vãos de até 2,00 m² e não se considerando espaletas. Os vãos acima de 2,00 m² deverão ser deduzidos na totalidade e as espaletas desenvolvidas (m²).

O item remunera o fornecimento de cal hidratada, areia e a mão de obra necessária para a execução do reboco.

25. PINTURA

TINTA LÁTEX ANTIMOFO EM MASSA, INCLUSIVE PREPARO.

Será medido pela área de superfície preparada e pintada, não se descontando vãos de até 2,00 m² e não se considerando espaletas, filetes ou molduras. Os vãos acima de 2,00 m² deverão ser deduzidos na totalidade e as espaletas, filetes ou molduras desenvolvidas (m²).

O item remunera o fornecimento de selador de tinta para pintura látex premium à base de emulsão acrílica modificada, aditivada com Silthane (silicone e poliuretano), solúvel em água, conforme norma NBR 11702, acabamento fosco aveludado, resistente ao mofo, sol, chuva e maresia; referência comercial Coral mur fabricação Coral ou equivalente. Remunera também materiais acessórios e mão de obra necessária para a execução dos serviços de: limpeza da superfície, lixamento, remoção do pó e aplicação do selador, conforme recomendações do fabricante; aplicação da tinta, em várias demãos (2 ou 3 demãos), conforme especificações do fabricante, sobre superfície revestida com massa.

TINTA ACRÍLICA ANTIMOFO EM MASSA, INCLUSIVE PREPARO.

Será medido pela área de superfície preparada e pintada, não se descontando vãos de até 2,00 m² e não se considerando espaletas, filetes ou molduras. Os vãos acima de 2,00 m² deverão ser deduzidos na totalidade e as espaletas, filetes ou molduras desenvolvidas (m²).

O item remunera o fornecimento de selador de tinta para pintura acrílica, tinta plástica à base de resina acrílica acetinado fosco, aditivada com Bacterkill (agente fungicida), solúvel em água, acabamento semibrilho, específica para prevenção da proliferação de fungos e mofo, com resistência à umidade em ambientes frios ou quentes, tais como saunas, lavanderias, câmaras frias e locais com vapores ou condensação de água; referência comercial Metalatex Antimofo fabricação Sherwin Williams ou equivalente. Remunera também materiais acessórios e mão de obra necessária para a execução dos serviços de: limpeza da superfície, lixamento, remoção do pó e aplicação do selador, conforme recomendações do fabricante; aplicação da tinta, em 2 ou 3 demãos sobre superfície revestida com massa, conforme especificações do fabricante e as normas NBR 11702 e NBR 15079.

REPARO DE TRINCAS RASAS ATÉ 5 MM DE LARGURA, NA MASSA.

Será medido pelo comprimento de trincas reparadas (m).

O item remunera o fornecimento de: fundo preparador, referência fundo preparador de paredes, da Suvinil ou equivalente; diluente, referência Diluente 6870 da Suvinil ou equivalente; impermeabilizante acrílico, referência Suviflex da Suvinil ou equivalente; emulsão acrílica para vedação de trincas, referência Selatrinca da Suvinil ou equivalente; fita autoadesiva em poliéster, referência Fitafix ou equivalente; materiais acessórios e a mão de obra necessária para a execução dos serviços: abertura da trinca formando um V, com largura até 10 mm e profundidade de até 8 mm; lixamento e remoção do pó; aplicação de uma demão

Praça do Paço Municipal, nº 10 - Centro - CEP 11.950-000 - Cajati, SP
E-mail: obras@cajati.sp.gov.br - Telefone: (13) 3854-8660

Página 72 de 73

Assinado por 3 pessoas: HOTTON BRUNO LUCENA BERNARDO, LUIZ HENRIQUE KOGA e SANDRA REGINA ARECO COSTA FERREIRA TORRES
Para verificar a validade das assinaturas, acesse <https://cajati.1doc.com.br/verificacao/962B-103B-13C7-0D9C> e informe o código 962B-103B-13C7-0D9C





PREFEITURA DO MUNICÍPIO DE CAJATI

Estado de São Paulo

www.cajati.sp.gov.br - compras@cajati.sp.gov.br

Divisão de Licitações e Contratos

(13) 3854-8700

compras@cajati.sp.gov.br



PREFEITURA MUNICIPAL DE CAJATI
ESTADO DE SÃO PAULO

SECRETARIA MUNICIPAL DE OBRAS E MOBILIDADE URBANA



do fundo preparador com diluente, preparado na proporção 2:1 (duas partes de fundo preparador e uma parte de diluente); aplicação da emulsão acrílica vedante, em duas etapas, sendo a segunda 24 horas após a primeira; uma demão de impermeabilizante acrílico, diluído com 10% de água; colagem da fita autoadesiva; aplicação, sobre a fita adesiva, da segunda demão de impermeabilizante acrílico, diluído com 10% de água, em superfícies que apresentam trincas rasas com até 5 mm de largura, na massa.

26. TRANSPORTE

REMOÇÃO DE ENTULHO SEPARADO DE OBRA COM CAÇAMBA METÁLICA - TERRA, ALVENARIA, CONCRETO, ARGAMASSA, MADEIRA, PAPEL, PLÁSTICO OU METAL.

Será medido por volume de entulho retirado e não misturado, aferido na caçamba (m³).

O item remunera o fornecimento dos serviços de carregamento manual de terra ou alvenaria ou concreto ou argamassa ou madeira ou papel ou plástico ou metal até a caçamba, remoção e transporte da caçamba até unidade de destinação final indicada pelo Município onde ocorrer a geração e retirada do entulho, ou área licenciada para tal finalidade pela Companhia de Tecnologia de Saneamento Ambiental (CETESB), e que atenda às exigências de legislação municipal, acondicionados em caçambas distintas, sem mistura de material, abrangendo:

- A empresa ou prestadora dos serviços de remoção do entulho, resíduos provenientes da construção civil, deverá cumprir todas as exigências e determinações previstas na legislação: Resolução nº 307, de 5 de julho de 2002 e suas alterações, pelo Conselho Nacional do Meio Ambiente (CONAMA), Decreto nº 37952, de 11 de maio de 1999, e normas;
- Fornecimento de caçamba metálica de qualquer tamanho, na obra, remoção da mesma quando cheia, e a reposição por outra caçamba vazia, o transporte e o despejo na unidade de destinação final, independente da distância do local de despejo;
- Fornecimento da mão de obra e recipientes adequados, necessários para o transporte manual, vertical ou horizontal, do material de entulho, até o local onde está situada a caçamba;
- Proteção das áreas envolvidas, bem como o despejo e acomodação dos materiais na caçamba;
- A mão de obra, os materiais acessórios e os equipamentos necessários ao carregamento, transporte e descarga deverão ser condizentes com a natureza dos serviços prestados.
- Na retirada do entulho, a empresa executora dos serviços de coleta e transporte, deverá apresentar o Controle de Transporte de Resíduos (CTR) devidamente preenchido, contendo informações sobre o gerador, origem, quantidade e descrição dos resíduos e seu destino, unidade de disposição final, bem como o comprovante declarando a sua correta destinação;
- Estão inclusos todos os impostos legais e despesas necessárias junto aos órgãos regulamentadores das atividades envolvidas. Normas técnicas: NBR 15112, NBR 15113, NBR 15114 e Nota Técnica da NBR 10004/2004.

27. LIMPEZA FINAL

LIMPEZA FINAL DA OBRA.

Será medido pela área, na projeção horizontal, de obra limpa (m²).

O item remunera o fornecimento do material e a mão-de-obra necessários para a limpeza geral de pisos, paredes, vidros, áreas externas, bancadas, louças, metais, etc., inclusive varreção, removendo-se materiais excedentes e resíduos de sujeiras, deixando a obra pronta para a utilização.

Praça do Paço Municipal, nº 10 - Centro - CEP 11.950-000 - Cajati, SP
E-mail: obras@cajati.sp.gov.br - Telefone: (13) 3854-8660

Página 73 de 73

Assinado por 3 pessoas: HOTTON BRUNO LUCENA BERNARDO, LUIZ HENRIQUE KOGA e SANDRA REGINA ARECO COSTA FERREIRA TORRES
Para verificar a validade das assinaturas, acesse <https://cajati.1doc.com.br/verificacao/962B-103B-13C7-0D9C> e informe o código 962B-103B-13C7-0D9C



Assinado por 4 pessoas: JAILTON PEREIRA DOS SANTOS, THAIS NOVAES RIBEIRO, LUIZ HENRIQUE KOGA e GABRIEL ORBELI FRANÇA
Para verificar a validade das assinaturas, acesse <https://cajati.1doc.com.br/verificacao/B2E3-80B6-327C-5A5A> e informe o código B2E3-80B6-327C-5A5A





PREFEITURA DO MUNICÍPIO DE CAJATI

Estado de São Paulo

www.cajati.sp.gov.br - compras@cajati.sp.gov.br

Divisão de Licitações e Contratos

(13) 3854-8700

compras@cajati.sp.gov.br



PREFEITURA DO MUNICIPAL DE CAJATI - ESTADO DE SÃO PAULO - SECRETARIA MUNICIPAL DE OBRAS E MOBILIDADE URBANA.										LOGO DA EMPRESA	
OBJETO:		REFORMA DA UNIDADE DO CENTRO DE ATENÇÃO PSICOSSOCIAL - CAPS DOM QUIXOTE I			Valor da Obra:		R\$ 1.170.303,88		PROPOSTA DO LICITANTE:	R\$	
LOCAL:		RUA VENERANDO DE OLIVEIRA, N° 276 - VILA ANTUNES - CAJATI/SP			Prazo da obra:		300 (trezentos) dias		BDI LICITANTE:		
UNIDADE REQUISITANTE:		SECRETARIA MUNICIPAL DE SAÚDE			Data Referência:		agosto/2025				
					BDI:		25,92%				
Fonte	COD.	DESCRIÇÃO DOS SERVIÇOS	UNID.	QUANT.	Preço Unitário (R\$)	Pr. Unit. + S.O.L. (R\$)	Pr. Total (R\$)	Pr. Unit. + B.D.I. (R\$)	Pr. Total (R\$)		
1											
1.1											
1.1.1											
2											
2.1											
2.1.1											
2.2											
2.2.1											
3											
3.1											
4											
4.1											
4.2											
4.3											
4.4											
4.5											
4.6											
4.7											
4.8											
4.9											
4.10											
4.11											
4.12											
4.13											
4.14											
4.15											
4.16											
SUBTOTAL											

Assinatura por 4 pessoas: JAILTON PEREIRA DOS SANTOS, THAIS NOVAES RIBEIRO, LUIZ HENRIQUE KOGA e GABRIEL ORBELI FRANÇA
Para verificar a validade das assinaturas, acesse https://cajati.sp.gov.br/verificacao/B2E3-80B6-327C-5A5A e informe o código B2E3-80B6-327C-5A5A



PREFEITURA DO MUNICIPAL DE CAJATI - ESTADO DE SÃO PAULO - SECRETARIA MUNICIPAL DE OBRAS E MOBILIDADE URBANA.										LOGO DA EMPRESA	
OBJETO:		REFORMA DA UNIDADE DO CENTRO DE ATENÇÃO PSICOSSOCIAL - CAPS DOM QUIXOTE I			Valor da Obra:		R\$ 1.170.303,88		PROPOSTA DO LICITANTE:	R\$	
LOCAL:		RUA VENERANDO DE OLIVEIRA, N° 276 - VILA ANTUNES - CAJATI/SP			Prazo da obra:		300 (trezentos) dias		BDI LICITANTE:		
UNIDADE REQUISITANTE:		SECRETARIA MUNICIPAL DE SAÚDE			Data Referência:		agosto/2025				
					BDI:		25,92%				
Fonte	COD.	DESCRIÇÃO DOS SERVIÇOS	UNID.	QUANT.	Preço Unitário (R\$)	Pr. Unit. + S.O.L. (R\$)	Pr. Total (R\$)	Pr. Unit. + B.D.I. (R\$)	Pr. Total (R\$)		
5											
5.1											
5.2											
5.3											
5.4											
5.5											
5.6											
SUBTOTAL											
6											
6.1											
6.1.1											
6.1.2											
6.1.3											
6.1.4											
6.1.5											
6.1.6											
6.1.7											
6.1.8											
SUBTOTAL											
6.2											
6.2.1											
6.2.2											
6.2.3											
6.2.4											
6.2.5											
SUBTOTAL											

Assinatura por 4 pessoas: JAILTON PEREIRA DOS SANTOS, THAIS NOVAES RIBEIRO, LUIZ HENRIQUE KOGA e GABRIEL ORBELI FRANÇA
Para verificar a validade das assinaturas, acesse https://cajati.sp.gov.br/verificacao/B2E3-80B6-327C-5A5A e informe o código B2E3-80B6-327C-5A5A



Assinado por 4 pessoas: JAILTON PEREIRA DOS SANTOS, THAIS NOVAES RIBEIRO, LUIZ HENRIQUE KOGA e GABRIEL ORBELI FRANÇA
Para verificar a validade das assinaturas, acesse https://cajati.sp.gov.br/verificacao/B2E3-80B6-327C-5A5A e informe o código B2E3-80B6-327C-5A5A





PREFEITURA DO MUNICÍPIO DE CAJATI

Estado de São Paulo

www.cajati.sp.gov.br - compras@cajati.sp.gov.br

Divisão de Licitações e Contratos

(13) 3854-8700

compras@cajati.sp.gov.br



PREFEITURA DO MUNICIPAL DE CAJATI - ESTADO DE SÃO PAULO - SECRETARIA MUNICIPAL DE OBRAS E MOBILIDADE URBANA.										LOGO DA EMPRESA	
OBJETO:		REFORMA DA UNIDADE DO CENTRO DE ATENÇÃO PSICOSSOCIAL – CAPS DOM QUIXOTE I			Valor da Obra:		R\$ 1.170.303,88		PROPOSTA DO LICITANTE:	R\$	
LOCAL:		RUA VENERANDO DE OLIVEIRA, N° 276 - VILA ANTUNES - CAJATI/SP			Prazo da obra:		300 (trezentos) dias		BDI LICITANTE:		
UNIDADE REQUISITANTE:		SECRETARIA MUNICIPAL DE SAÚDE			Data Referência:		agosto/2025				
BDI:					BDI:		25,92%				
ITEM	UNID.	QUANT.	PREÇO UNITÁRIO (R\$)	PR. UNIT. + S.O.L. (R\$)	PR. TOTAL (R\$)	PR. UNIT. + B.D.I. (R\$)	PR. TOTAL (R\$)				
6.2.6	CDHU	26.02.020	VIDRO TEMPERADO INCOLOR DE 6 MM	M2	49,25	R\$ 247,66	R\$ 311,85	R\$ 15.358,81	R\$		
6.2.7	CDHU	14.20.010	VERGAS, CONTRAVERGAS E PILARETES DE CONCRETO ARMADO	M3	1,56	R\$ 1.820,86	R\$ 2.292,83	R\$ 3.569,94	R\$		
6.2.8	CDHU	19.01.062	PEITORIL E/OU SOLEIRA EM GRANITO, ESPESSURA DE 2 CM E LARGURA ATÉ 20 CM, ACABAMENTO POLIDO	M	52,00	R\$ 173,48	R\$ 218,45	R\$ 11.359,40	R\$		
					SUBTOTAL	R\$ 68.233,83	SUBTOTAL	R\$			
7. FECHAMENTO											
7.1	CDHU	03.01.029	DEMOIÇÃO MANUAL DE CONCRETO SIMPLES	M3	0,45	R\$ 224,84	R\$ 283,12	R\$ 126,59	R\$		
7.2	CDHU	03.02.040	DEMOIÇÃO MANUAL DE ALVENARIA DE ELEVAÇÃO OU ELEMENTO VAZADO, INCLUINDO REVESTIMENTO	M3	0,36	R\$ 81,76	R\$ 102,95	R\$ 37,06	R\$		
7.3	CDHU	12.01.041	BROCA EM CONCRETO ARMADO DIÂMETRO DE 25 CM - COMPLETA	M	1,80	R\$ 80,12	R\$ 100,89	R\$ 161,42	R\$		
7.4	CDHU	09.01.030	FORMA EM MADEIRA COMUM PARA ESTRUTURA	M2	2,20	R\$ 261,17	R\$ 329,87	R\$ 729,51	R\$		
7.5	CDHU	10.01.040	ARMADURA EM BARRA DE AÇO CA-50 (A OU B) FYK = 500 MPA	KG	7,91	R\$ 10,41	R\$ 13,11	R\$ 100,74	R\$		
7.6	CDHU	10.01.050	ARMADURA EM BARRA DE AÇO CA-50 (A OU B) FYK = 600 MPA	KG	2,81	R\$ 10,72	R\$ 13,50	R\$ 37,96	R\$		
7.7	CDHU	11.03.090	CONCRETO PREPARADO NO LOCAL, FCK = 20 MPA	M3	0,14	R\$ 528,72	R\$ 665,77	R\$ 91,84	R\$		
7.8	CDHU	11.16.050	LANÇAMENTO E ADENSAMENTO DE CONCRETO OU MASSA EM ESTRUTURA	M3	0,14	R\$ 119,07	R\$ 149,93	R\$ 20,62	R\$		
7.9	CDHU	14.10.111	ALVENARIA DE BLOCO DE CONCRETO DE VEDAÇÃO DE 14 CM - CLASSE C	M2	1,57	R\$ 94,28	R\$ 118,72	R\$ 106,39	R\$		
7.10	CDHU	17.02.020	CHAPISCO	M2	3,14	R\$ 7,12	R\$ 8,97	R\$ 28,17	R\$		
7.11	CDHU	17.02.129	EMBOÇO COMUM	M2	3,14	R\$ 28,11	R\$ 29,10	R\$ 91,37	R\$		
7.12	CDHU	17.02.220	REBOCO	M2	3,14	R\$ 13,32	R\$ 16,77	R\$ 52,66	R\$		
7.13	CDHU	04.08.160	RETRADA DE ENTELAMENTO METÁLICO EM GERAL	M2	124,54	R\$ 4,31	R\$ 5,43	R\$ 676,25	R\$		
7.14	CDHU	04.08.100	RETRADA DE GUARDA-CORPO OU GRADIL EM GERAL	M2	30,00	R\$ 31,72	R\$ 39,94	R\$ 1.198,20	R\$		
7.15	CDHU	04.08.140	RETRADA DE POSTE OU SISTEMA DE SUSTENTAÇÃO PARA ALAMBRADO OU FECHAMENTO	UN	26,00	R\$ 26,57	R\$ 33,45	R\$ 859,96	R\$		
7.16	CDHU	34.05.200	GRADIL EM AÇO GALVANIZADO E ELETROFUNDIDO, MALHA 65 X 132 MM E PINTURA ELETROSTÁTICA	M2	149,14	R\$ 475,85	R\$ 589,19	R\$ 89.303,20	R\$		
7.17	CDHU	04.08.020	RETRADA DE ESCADARIA METÁLICA EM GERAL	M2	15,40	R\$ 31,72	R\$ 39,94	R\$ 615,08	R\$		
7.18	CDHU	34.05.290	PORTÃO DE ABRIR EM GRADE DE AÇO GALVANIZADO ELETROFUNDIDO, MALHA 65 X 132 MM, E PINTURA ELETROSTÁTICA	M2	4,70	R\$ 1.802,49	R\$ 2.017,86	R\$ 8.483,84	R\$		
7.19	CDHU	34.05.300	PORTÃO DE CORRER EM GRADE DE AÇO GALVANIZADO ELETROFUNDIDO, MALHA 65 X 132 MM, E PINTURA ELETROSTÁTICA	M2	10,70	R\$ 1.105,33	R\$ 1.391,83	R\$ 14.892,58	R\$		
					SUBTOTAL	R\$ 118.760,24	SUBTOTAL	R\$			
8. MURO DE CONTINÇÃO											

Assinatura e 3 passadas: HAITON PEREIRA DOS SANTOS, THAIS NOVAES RIBEIRO, LUIZ HENRIQUE KOGA e GABRIEL ORBELI FRANÇA. Para verificar a validade das assinaturas, acesse https://cajati.sp.gov.br/verificacao/B2E3-80B6-327C-5A5A e informe o código B2E3-80B6-327C-5A5A



PREFEITURA DO MUNICIPAL DE CAJATI - ESTADO DE SÃO PAULO - SECRETARIA MUNICIPAL DE OBRAS E MOBILIDADE URBANA.										LOGO DA EMPRESA	
OBJETO:		REFORMA DA UNIDADE DO CENTRO DE ATENÇÃO PSICOSSOCIAL – CAPS DOM QUIXOTE I			Valor da Obra:		R\$ 1.170.303,88		PROPOSTA DO LICITANTE:	R\$	
LOCAL:		RUA VENERANDO DE OLIVEIRA, N° 276 - VILA ANTUNES - CAJATI/SP			Prazo da obra:		300 (trezentos) dias		BDI LICITANTE:		
UNIDADE REQUISITANTE:		SECRETARIA MUNICIPAL DE SAÚDE			Data Referência:		agosto/2025				
BDI:					BDI:		25,92%				
ITEM	UNID.	QUANT.	PREÇO UNITÁRIO (R\$)	PR. UNIT. + S.O.L. (R\$)	PR. TOTAL (R\$)	PR. UNIT. + B.D.I. (R\$)	PR. TOTAL (R\$)				
8.1	CDHU	03.02.040	DEMOIÇÃO MANUAL DE ALVENARIA DE ELEVAÇÃO OU ELEMENTO VAZADO, INCLUINDO REVESTIMENTO	M3	1,79	R\$ 81,76	R\$ 102,95	R\$ 164,89	R\$		
8.2	CDHU	03.01.040	DEMOIÇÃO MANUAL DE CONCRETO ARMADO	M3	0,23	R\$ 408,80	R\$ 514,76	R\$ 120,45	R\$		
8.3	CDHU	34.15.021	CORTE, RECORTE E REMOÇÃO DE ÁRVORE INCLUSIVE AS RAÍZES - DIÂMETRO (DAP) > 15CM-30CM	UN	1,00	R\$ 782,50	R\$ 984,95	R\$ 984,95	R\$		
8.4	SIURB	04-31-00	FORNECIMENTO DE TERRA, INCLUINDO ESCAVAÇÃO, CARGA E TRANSPORTE ATÉ A DISTÂNCIA MÉDIA DE 1,0KM MEDIDO NO ATERRÃO COMPACTADO	M3	5,43	R\$ 28,96	R\$ 36,47	R\$ 198,03	R\$		
8.5	SIURB	01-02-02	CORTE E ESPALHAMENTO DENTRO DA OBRA	M3	11,72	R\$ 51,45	R\$ 64,79	R\$ 759,34	R\$		
8.6	SINAPI	94982	ENQUILÓDIA DE PASSADO CALÇADA OU RISO DE CONCRETO COM CONCRETO MOLDADEO IN LOCO, FEITO EM OBRA, ACABAMENTO CONVENCIONAL, ESPESSURA 6 CM, ARMADO AF_08/2022	M2	3,75	R\$ 725,58	R\$ 91,39	R\$ 342,71	R\$		
					SUBTOTAL	R\$ 2.590,17	SUBTOTAL	R\$			
9. RECEPÇÃO											
9.1	CDHU	03.02.040	DEMOIÇÃO MANUAL DE ALVENARIA DE ELEVAÇÃO OU ELEMENTO VAZADO, INCLUINDO REVESTIMENTO	M3	0,25	R\$ 81,76	R\$ 102,95	R\$ 25,50	R\$		
9.2	CDHU	14.10.111	ALVENARIA DE BLOCO DE CONCRETO DE VEDAÇÃO DE 14 CM - CLASSE C	M2	0,80	R\$ 94,28	R\$ 118,72	R\$ 54,98	R\$		
9.3	CDHU	17.02.020	CHAPISCO	M2	1,80	R\$ 7,12	R\$ 8,97	R\$ 14,35	R\$		
9.4	CDHU	17.02.129	EMBOÇO COMUM	M2	1,80	R\$ 28,11	R\$ 29,10	R\$ 46,56	R\$		
9.5	CDHU	17.02.220	REBOCO	M2	1,80	R\$ 13,32	R\$ 16,77	R\$ 26,83	R\$		
9.6	CDHU	14.20.010	VERGAS, CONTRAVERGAS E PILARETES DE CONCRETO ARMADO	M3	0,06	R\$ 1.820,86	R\$ 2.292,83	R\$ 137,57	R\$		
9.7	CDHU	44.02.062	TAMPO BANCADA EM GRANITO, COM FRONTAL, ESPESSURA DE 2 CM, ACABAMENTO POLIDO	M2	0,60	R\$ 1.027,33	R\$ 1.293,62	R\$ 776,17	R\$		
					SUBTOTAL	R\$ 1.121,98	SUBTOTAL	R\$			
10. CONSULÓRIOS											
10.1	CDHU	03.08.200	DEMOIÇÃO MANUAL DE PAINÉIS DIVISÓRIOS, INCLUSIVE MONTANTES METÁLICOS	M2	16,25	R\$ 6,75	R\$ 8,50	R\$ 138,47	R\$		
10.2	CDHU	14.30.440	DIVISÓRIA EM PLACAS DUPLAS DE GESSO ACARTONADO, RESISTÊNCIA AO FOGO 60 MINUTOS, ESPESSURA 126/70MM - ZST / ZST LM	M2	32,58	R\$ 253,84	R\$ 319,64	R\$ 10.413,87	R\$		
10.3	CDHU	32.06.030	LÂ DE VIDRO E/OU LÂ DE ROCHA COM ESPESSURA DE 2"	M2	32,58	R\$ 35,28	R\$ 44,42	R\$ 1.447,20	R\$		
10.4	CDHU	03.02.040	DEMOIÇÃO MANUAL DE ALVENARIA DE ELEVAÇÃO OU ELEMENTO VAZADO, INCLUINDO REVESTIMENTO	M3	1,11	R\$ 81,76	R\$ 102,95	R\$ 114,27	R\$		
					SUBTOTAL	R\$ 12.113,61	SUBTOTAL	R\$			
11. ESTABILIZAÇÃO											
11.1	CDHU	03.01.040	DEMOIÇÃO MANUAL DE CONCRETO ARMADO	M3	1,86	R\$ 408,80	R\$ 514,76	R\$ 852,44	R\$		
11.2	CDHU	03.02.040	DEMOIÇÃO MANUAL DE ALVENARIA DE ELEVAÇÃO OU ELEMENTO VAZADO, INCLUINDO REVESTIMENTO	M3	0,18	R\$ 81,76	R\$ 102,95	R\$ 18,53	R\$		

Assinatura e 3 passadas: HAITON PEREIRA DOS SANTOS, THAIS NOVAES RIBEIRO, LUIZ HENRIQUE KOGA e GABRIEL ORBELI FRANÇA. Para verificar a validade das assinaturas, acesse https://cajati.sp.gov.br/verificacao/B2E3-80B6-327C-5A5A e informe o código B2E3-80B6-327C-5A5A



Assinado por 4 pessoas: JAILTON PEREIRA DOS SANTOS, THAIS NOVAES RIBEIRO, LUIZ HENRIQUE KOGA e GABRIEL ORBELI FRANÇA. Para verificar a validade das assinaturas, acesse https://cajati.sp.gov.br/verificacao/B2E3-80B6-327C-5A5A e informe o código B2E3-80B6-327C-5A5A





PREFEITURA DO MUNICÍPIO DE CAJATI

Estado de São Paulo

www.cajati.sp.gov.br - compras@cajati.sp.gov.br

Divisão de Licitações e Contratos

(13) 3854-8700

compras@cajati.sp.gov.br



OBJETO:		REFORMA DA UNIDADE DO CENTRO DE ATENÇÃO PSICOSSOCIAL – CAPS DOM QUIXOTE I		Valor da Obra:		R\$ 1.170.303,88		PROPOSTA DO LICITANTE:		R\$	
LOCAL:		RUA VENERANDO DE OLIVEIRA, N° 276 - VILA ANTUNES - CAJATI/SP		Prazo da obra:		300 (trezentos) dias		BDI LICITANTE:		R\$	
UNIDADE REQUISITANTE:		SECRETARIA MUNICIPAL DE SAÚDE		Data Referência:		agosto/2025		BDI LICITANTE:		R\$	
CDHU	COD.	DESCRIÇÃO DOS SERVIÇOS	UNID.	QUANT.	Preço Unitário (R\$)	Pr. Unit. + B.O.I. (R\$)	Pr. Total (R\$)	Pr. Unit. + B.D.I. (R\$)	Pr. Total (R\$)		
11.3	CDHU 04.11.020	RETRADA DE APARELHO SANITÁRIO INCLUINDO ACESSÓRIOS	UN	1,00	R\$ 44,70	R\$ 56,29	R\$ 56,29	R\$	R\$		
11.4	CDHU 04.11.120	RETRADA DE TORNEIRA OU CHUVEIRO	UN	1,00	R\$ 7,75	R\$ 9,76	R\$ 9,76	R\$	R\$		
11.5	CDHU 03.08.200	DEMOLIÇÃO MANUAL DE PAINÉIS DIVISÓRIOS, INCLUSIVE MONTANTES METÁLICOS	M2	4,20	R\$ 8,75	R\$ 8,50	R\$ 35,70	R\$	R\$		
11.6	CDHU 14.10.111	ALVENARIA DE BLOCO DE CONCRETO DE VEDAÇÃO DE 14 CM - CLASSE C	M2	4,20	R\$ 94,28	R\$ 118,72	R\$ 458,62	R\$	R\$		
11.7	CDHU 17.02.020	CHAPISCO	M2	8,40	R\$ 7,12	R\$ 8,97	R\$ 75,35	R\$	R\$		
11.8	CDHU 17.02.120	EMBOÇO COMUM	M2	8,40	R\$ 23,11	R\$ 29,10	R\$ 244,44	R\$	R\$		
11.9	CDHU 17.02.220	REBOCO	M2	8,40	R\$ 13,32	R\$ 16,77	R\$ 140,87	R\$	R\$		
11.10	CDHU 18.06.102	PLACA CERÂMICA ESMALTADA PEI-5 PARA ÁREA INTERNA, GRUPO DE ABSORÇÃO BI-BI, RESISTÊNCIA QUÍMICA B, ASSENTADO COM ARGAMASSA COLANTE INDUSTRIALIZADA	M2	1,12	R\$ 49,05	R\$ 61,76	R\$ 69,17	R\$	R\$		
11.11	CDHU 18.06.410	REJUNTAMENTO EM PLACAS CERÂMICAS COM ARGAMASSA INDUSTRIALIZADA PARA REJUNTE, JUNTAS ACIMA DE 3 ATÉ 5 MM	M2	1,12	R\$ 13,21	R\$ 16,63	R\$ 18,63	R\$	R\$		
11.12	CDHU 46.01.020	TUBO DE PVC RÍGIDO SOLDÁVEL MARRON, DN= 25 MM, (3/4"), INCLUSIVE CONEXÕES	M	1,70	R\$ 31,06	R\$ 39,11	R\$ 56,49	R\$	R\$		
11.13	CDHU 46.01.050	TUBO DE PVC RÍGIDO SOLDÁVEL MARRON, DN= 50 MM, (1 1/2"), INCLUSIVE CONEXÕES	M	1,70	R\$ 50,59	R\$ 63,45	R\$ 107,87	R\$	R\$		
11.14	CDHU 44.20.100	ENGATE FLEXÍVEL METÁLICO DN= 1/2"	UN	1,00	R\$ 32,15	R\$ 40,48	R\$ 40,48	R\$	R\$		
11.15	CDHU 44.20.220	SIFÃO DE METAL CROMADO DE 1" X 1 1/2"	UN	1,00	R\$ 193,49	R\$ 243,64	R\$ 243,64	R\$	R\$		
11.16	CDHU 44.01.240	LAVATORIO EM LOUÇA COM COLUNA SUSPensa	UN	1,00	R\$ 599,62	R\$ 750,04	R\$ 750,04	R\$	R\$		
11.17	CDHU 44.03.590	TORNEIRA DE MESA PARA PIA COM BICA MÓVEL E AREJADOR EM LATÃO FUNDIDO CROMADO	UN	1,00	R\$ 214,91	R\$ 270,61	R\$ 270,61	R\$	R\$		
11.18	CDHU 44.03.180	DISPENSER TOALHEIRO EM ABS, PARA FOLHAS	UN	1,00	R\$ 62,99	R\$ 79,32	R\$ 79,32	R\$	R\$		
11.19	CDHU 44.03.130	SABONETEIRA TIPO DISPENSER, PARA REFIL DE 800 ML	UN	1,00	R\$ 66,84	R\$ 84,17	R\$ 84,17	R\$	R\$		
						SUBTOTAL	R\$ 3.667,42	SUBTOTAL	R\$		
12.		12.	TRIAGEM								
12.1	CDHU 03.01.040	DEMOLIÇÃO MANUAL DE CONCRETO ARMADO	M3	0,08	R\$ 408,90	R\$ 514,76	R\$ 39,01	R\$	R\$		
12.2	CDHU 44.02.062	TAMPA BANCADA EM GRANITO, COM FRONTAL, ESPESSURA DE 2 CM, ACABAMENTO POLIDO	M2	1,50	R\$ 1.027,33	R\$ 1.293,62	R\$ 1.940,43	R\$	R\$		
						SUBTOTAL	R\$ 1.979,04	SUBTOTAL	R\$		
13.		13.	SALA DE MEDICAÇÃO								
13.1	CDHU 14.10.111	ALVENARIA DE BLOCO DE CONCRETO DE VEDAÇÃO DE 14 CM - CLASSE C	M2	1,68	R\$ 94,28	R\$ 118,72	R\$ 199,45	R\$	R\$		
13.2	CDHU 17.02.020	CHAPISCO	M2	3,36	R\$ 7,12	R\$ 8,97	R\$ 30,14	R\$	R\$		
13.3	CDHU 17.02.120	EMBOÇO COMUM	M2	3,36	R\$ 23,11	R\$ 29,10	R\$ 97,76	R\$	R\$		

OBJETO:		REFORMA DA UNIDADE DO CENTRO DE ATENÇÃO PSICOSSOCIAL – CAPS DOM QUIXOTE I		Valor da Obra:		R\$ 1.170.303,88		PROPOSTA DO LICITANTE:		R\$	
LOCAL:		RUA VENERANDO DE OLIVEIRA, N° 276 - VILA ANTUNES - CAJATI/SP		Prazo da obra:		300 (trezentos) dias		BDI LICITANTE:		R\$	
UNIDADE REQUISITANTE:		SECRETARIA MUNICIPAL DE SAÚDE		Data Referência:		agosto/2025		BDI LICITANTE:		R\$	
CDHU	COD.	DESCRIÇÃO DOS SERVIÇOS	UNID.	QUANT.	Preço Unitário (R\$)	Pr. Unit. + B.O.I. (R\$)	Pr. Total (R\$)	Pr. Unit. + B.D.I. (R\$)	Pr. Total (R\$)		
13.4	CDHU 17.02.220	REBOCO	M2	3,36	R\$ 13,32	R\$ 16,77	R\$ 56,35	R\$	R\$		
						SUBTOTAL	R\$ 383,72	SUBTOTAL	R\$		
14.		14.	SANITÁRIOS								
14.1	CDHU 03.02.040	DEMOLIÇÃO MANUAL DE ALVENARIA DE ELEVAÇÃO OU ELEMENTO VAZADO, INCLUINDO REVESTIMENTO	M3	5,69	R\$ 81,76	R\$ 102,95	R\$ 585,27	R\$	R\$		
14.2	CDHU 14.10.101	ALVENARIA DE BLOCO DE CONCRETO DE VEDAÇÃO DE 9 CM - CLASSE C	M2	1,68	R\$ 78,25	R\$ 98,53	R\$ 165,53	R\$	R\$		
14.3	CDHU 17.02.020	CHAPISCO	M2	3,36	R\$ 7,12	R\$ 8,97	R\$ 30,14	R\$	R\$		
14.4	CDHU 17.02.120	EMBOÇO COMUM	M2	3,36	R\$ 23,11	R\$ 29,10	R\$ 97,76	R\$	R\$		
14.5	CDHU 17.02.220	REBOCO	M2	3,36	R\$ 13,32	R\$ 16,77	R\$ 56,35	R\$	R\$		
14.6	CDHU 04.11.030	RETRADA DE BANCADA INCLUINDO PERTENÇES	M2	1,10	R\$ 63,44	R\$ 79,88	R\$ 87,87	R\$	R\$		
14.7	CDHU 04.11.020	RETRADA DE APARELHO SANITÁRIO INCLUINDO ACESSÓRIOS	UN	2,00	R\$ 44,70	R\$ 56,29	R\$ 112,58	R\$	R\$		
14.8	CDHU 04.11.080	RETRADA DE REGISTRO OU VÁLVULA EMBUTIDOS	UN	4,00	R\$ 57,14	R\$ 71,95	R\$ 287,80	R\$	R\$		
14.9	CDHU 46.01.020	TUBO DE PVC RÍGIDO SOLDÁVEL MARRON, DN= 25 MM, (3/4"), INCLUSIVE CONEXÕES	M	36,15	R\$ 31,06	R\$ 39,11	R\$ 1.413,83	R\$	R\$		
14.10	CDHU 44.20.100	ENGATE FLEXÍVEL METÁLICO DN= 1/2"	UN	10,00	R\$ 32,15	R\$ 40,48	R\$ 404,80	R\$	R\$		
14.11	CDHU 44.02.062	TAMPA BANCADA EM GRANITO, COM FRONTAL, ESPESSURA DE 2 CM, ACABAMENTO POLIDO	M2	1,46	R\$ 1.027,33	R\$ 1.293,62	R\$ 1.898,69	R\$	R\$		
14.12	CDHU 44.01.270	CUBA DE LOUÇA DE EMBUTIR OVAL	UN	5,00	R\$ 134,65	R\$ 169,55	R\$ 847,75	R\$	R\$		
14.13	CDHU 44.03.645	TORNEIRA DE MESA AUTOMÁTICA, AÇÃO MONTADO-HIDROMECÂNICO, EM LATÃO CROMADO, DN= 1/2" OU 3/4"	UN	5,00	R\$ 148,64	R\$ 187,17	R\$ 936,85	R\$	R\$		
14.14	CDHU 44.01.200	MICTÓRIO DE LOUÇA SIFONADO AUTO ASPIRANTE	UN	2,00	R\$ 489,64	R\$ 609,00	R\$ 1.218,00	R\$	R\$		
14.15	CDHU 47.04.990	VÁLVULA DE MICTÓRIO ANTI-VANDALISMO, DN= 3/4"	UN	2,00	R\$ 587,29	R\$ 739,52	R\$ 1.479,04	R\$	R\$		
14.16	CDHU 44.20.200	SIFÃO DE METAL CROMADO DE 1 1/2" X 2"	UN	7,00	R\$ 172,14	R\$ 216,76	R\$ 1.517,32	R\$	R\$		
14.17	CDHU 46.02.050	TUBO DE PVC RÍGIDO BRANCO PVB COM VIROLA E ANEL DE BORRACHA, LINHA ESGOTO SÉRIE NORMAL, DN= 50 MM, INCLUSIVE CONEXÕES	M	19,57	R\$ 45,78	R\$ 57,65	R\$ 1.128,21	R\$	R\$		
14.18	CDHU 46.02.070	TUBO DE PVC RÍGIDO BRANCO PVB COM VIROLA E ANEL DE BORRACHA, LINHA ESGOTO SÉRIE NORMAL, DN= 100 MM, INCLUSIVE CONEXÕES	M	26,51	R\$ 79,91	R\$ 99,36	R\$ 2.634,03	R\$	R\$		
14.19	CDHU 49.01.020	CAIXA SIFONADA DE PVC RÍGIDO DE 100 X 150 X 50 MM, COM GRELHA	UN	3,00	R\$ 99,47	R\$ 125,25	R\$ 375,75	R\$	R\$		
14.20	CDHU 41629	CAIXA DE CONCRETO ARMADO PRE-MOLDADO, COM FUNDO E TAMPA, DIMENSÕES DE 0,80 X 0,80 X 0,50 M	UN	3,00	R\$ 482,82	R\$ 607,97	R\$ 1.823,91	R\$	R\$		
14.21	CDHU 47.02.050	REGISTRO DE GAVIETA EM LATÃO FUNDIDO CROMADO COM CANOPLA, DN= 1 1/2" - LINHA ESPECIAL	UN	4,00	R\$ 195,83	R\$ 246,59	R\$ 986,36	R\$	R\$		
14.22	CDHU 44.01.820	BAGIA SIFONADA COM CAIXA DE DESCARGA ACOPLADA COM TAMPA - 6 LITROS	UN	5,00	R\$ 1.069,23	R\$ 1.364,15	R\$ 6.820,70	R\$	R\$		

Assinado por 4 pessoas: JAILTON PEREIRA DOS SANTOS, THAIS NOVAES RIBEIRO, LUIZ HENRIQUE KOGA e GABRIEL ORBELLI FRANÇA
Para verificar a validade das assinaturas, acesse https://cajati.sp.gov.br/verificacao/B2E3-80B6-327C-5A5A e informe o código B2E3-80B6-327C-5A5A



PREFEITURA DO MUNICÍPIO DE CAJATI

Estado de São Paulo

www.cajati.sp.gov.br - compras@cajati.sp.gov.br

Divisão de Licitações e Contratos

(13) 3854-8700

compras@cajati.sp.gov.br



OBJETO:		REFORMA DA UNIDADE DO CENTRO DE ATENÇÃO PSICOSSOCIAL – CAPS DOM QUIXOTE I			Valor da Obra:			R\$ 1.170.303,88		PROPOSTA DO LICITANTE:	R\$
LOCAL:		RUA VENERANDO DE OLIVEIRA, N° 276 - VILA ANTUNES - CAJATI/SP			Prazo da obra:			300 (trezentos) dias		BDI LICITANTE:	
UNIDADE REQUISITANTE:		SECRETARIA MUNICIPAL DE SAÚDE			Data Referência:			agosto/2025		BDI LICITANTE:	
CDHU	COD.	DESCRIÇÃO DOS SERVIÇOS	UNID.	QUANT.	Preço Unitário (R\$)	Pr. Unit. + S.O.L. (R\$)	Pr. Total (R\$)	Pr. Unit. + B.D.I. (R\$)	Pr. Total (R\$)		
14.23	CDHU 18.06.102	PLACA CERÂMICA ESMALTADA PEI-5 PARA ÁREA INTERNA. GRUPO DE ABSORÇÃO BIB. RESISTÊNCIA QUÍMICA B. ASSENTADO COM ARGAMASSA COLANTE INDUSTRIALIZADA.	M2	77,64	R\$ 49,05	R\$ 61,76	R\$ 4.795,05		R\$		
14.24	CDHU 18.06.410	REJUNTAMENTO EM PLACAS CERÂMICAS COM ARGAMASSA INDUSTRIALIZADA PARA REJUNTE. JUNTAS ACIMA DE 3 ATÉ 9 MM	M2	77,64	R\$ 13,21	R\$ 16,63	R\$ 1.291,15		R\$		
14.25	CDHU 14.30.010	DIVISÓRIA EM PLACAS DE GRANITO COM ESPESSURA DE 3 CM	M2	14,78	R\$ 1.214,99	R\$ 1.529,92	R\$ 22.612,22		R\$		
14.26	CDHU 44.03.050	DISPENSER PAPEL HIGIÊNICO EM ABS PARA FOLHA 300 X 600 M. COM VISOR	UN	5,00	R\$ 75,06	R\$ 94,52	R\$ 472,60		R\$		
14.27	CDHU 44.03.180	DISPENSER TOALHEIRO EM ABS, PARA FOLHAS	UN	5,00	R\$ 82,99	R\$ 79,32	R\$ 396,60		R\$		
14.28	CDHU 44.03.130	SABONETEIRA TIPO DISPENSER, PARA REFIL DE 800 ML.	UN	5,00	R\$ 86,84	R\$ 84,17	R\$ 420,85		R\$		
14.29	CDHU 26.04.010	ESPELHO EM VIDRO CRISTAL LISO, ESPESSURA DE 4 MM	M2	1,83	R\$ 602,78	R\$ 759,02	R\$ 1.395,21		R\$		
							SUBTOTAL	R\$ 56.371,29	SUBTOTAL	R\$	
15. D.M.L. DEPOSITO											
15.1	CDHU 03.08.200	DEMOLIÇÃO MANUAL DE PAINÉIS DIVISÓRIAS, INCLUSIVE MONTANTES METÁLICOS	M2	8,52	R\$ 6,75	R\$ 8,50	R\$ 72,42		R\$		
15.2	CDHU 14.10.101	ALVENARIA DE BLOCO DE CONCRETO DE VEDAÇÃO DE 9 CM - CLASSE C	M2	10,20	R\$ 78,25	R\$ 98,33	R\$ 1.009,01		R\$		
15.3	CDHU 17.02.020	CHAPISCO	M2	20,40	R\$ 7,12	R\$ 8,07	R\$ 162,90		R\$		
15.4	CDHU 17.02.120	EMBOÇO COMUM	M2	20,40	R\$ 23,11	R\$ 29,10	R\$ 593,64		R\$		
15.5	CDHU 17.02.220	REBOCO	M2	20,40	R\$ 13,32	R\$ 16,77	R\$ 342,11		R\$		
15.6	CDHU 18.06.102	PLACA CERÂMICA ESMALTADA PEI-5 PARA ÁREA INTERNA. GRUPO DE ABSORÇÃO BIB. RESISTÊNCIA QUÍMICA B. ASSENTADO COM ARGAMASSA COLANTE INDUSTRIALIZADA.	M2	24,00	R\$ 49,05	R\$ 61,76	R\$ 1.482,24		R\$		
15.7	CDHU 18.06.410	REJUNTAMENTO EM PLACAS CERÂMICAS COM ARGAMASSA INDUSTRIALIZADA PARA REJUNTE. JUNTAS ACIMA DE 3 ATÉ 9 MM	M2	24,00	R\$ 13,21	R\$ 16,63	R\$ 399,12		R\$		
15.8	CDHU 44.02.062	TAMPO BANCADA EM GRANITO, COM FRONTÃO, ESPESSURA DE 2 CM. ACABAMENTO POLIDO	M2	1,20	R\$ 1.927,33	R\$ 1.293,62	R\$ 1.592,34		R\$		
15.9	CDHU 44.06.200	TANQUE EM AÇO INOXIDÁVEL	UN	1,00	R\$ 1.348,10	R\$ 1.697,53	R\$ 1.697,53		R\$		
15.10	CDHU 44.03.400	TORNEIRA CURTA COM ROSCA PARA USO GERAL, EM LATÃO FUNDIDO CROMADO, DN= 3/4"	UN	1,00	R\$ 57,91	R\$ 72,92	R\$ 72,92		R\$		
15.11	CDHU 46.01.020	TUBO DE PVC RÍGIDO SOLDÁVEL MARRON, DN= 25 MM, (3/4"), INCLUSIVE CONEXÕES	M	3,85	R\$ 31,06	R\$ 39,11	R\$ 142,75		R\$		
15.12	CDHU 44.20.220	SIFÃO DE METAL CROMADO DE 1" X 1 1/2"	UN	1,00	R\$ 193,49	R\$ 243,64	R\$ 243,64		R\$		
15.13	CDHU 46.02.050	TUBO DE PVC RÍGIDO BRANCO PXB COM VIROLA E ANEL DE BORRACHA, LINHA ESGOTO SÉRIE NORMAL, DN= 50 MM, INCLUSIVE CONEXÕES	M	6,50	R\$ 45,78	R\$ 57,65	R\$ 374,73		R\$		
15.14	CDHU 46.01.020	CAIXA SIFONADA DE PVC RÍGIDO DE 100 X 150 X 50 MM, COM GRELHA	UN	1,00	R\$ 99,47	R\$ 125,25	R\$ 125,25		R\$		
							SUBTOTAL	R\$ 11.568,81	SUBTOTAL	R\$	

Assinado por: JAILTON PEREIRA DOS SANTOS, THAIS NOVAES RIBEIRO, LUIZ HENRIQUE KOGA e GABRIEL ORBELI FRANÇA. Para verificar a validade das assinaturas, acesse https://cajati.sp.gov.br/verificacao/B2E3-80B6-327C-5A5A e informe o código B2E3-80B6-327C-5A5A



OBJETO:		REFORMA DA UNIDADE DO CENTRO DE ATENÇÃO PSICOSSOCIAL – CAPS DOM QUIXOTE I			Valor da Obra:			R\$ 1.170.303,88		PROPOSTA DO LICITANTE:	R\$
LOCAL:		RUA VENERANDO DE OLIVEIRA, N° 276 - VILA ANTUNES - CAJATI/SP			Prazo da obra:			300 (trezentos) dias		BDI LICITANTE:	
UNIDADE REQUISITANTE:		SECRETARIA MUNICIPAL DE SAÚDE			Data Referência:			agosto/2025		BDI LICITANTE:	
CDHU	COD.	DESCRIÇÃO DOS SERVIÇOS	UNID.	QUANT.	Preço Unitário (R\$)	Pr. Unit. + S.O.L. (R\$)	Pr. Total (R\$)	Pr. Unit. + B.D.I. (R\$)	Pr. Total (R\$)		
15.15	SNAPI 41627	CAIXA DE CONCRETO ARMADO PRE MOLDADO, COM FUNDO E TAMPA, DIMENSÕES DE 0,30 X 0,30 X 0,30 M	UN	2,00	R\$ 208,76	R\$ 260,35	R\$ 520,70		R\$		
15.16	CDHU 44.04.030	PRATELEIRA EM GRANITO COM ESPESSURA DE 2 CM	M2	3,60	R\$ 609,16	R\$ 767,06	R\$ 2.761,42		R\$		
							SUBTOTAL	R\$ 11.568,81	SUBTOTAL	R\$	
16. LAVANDERIA											
16.1	CDHU 04.11.020	RETIADA DE APARELHO SANITÁRIO INCLUINDO ACESSÓRIOS	UN	3,00	R\$ 44,70	R\$ 59,29	R\$ 168,87		R\$		
16.2	CDHU 04.11.020	RETIADA DE BANCADA INCLUINDO PERTENCES	M2	0,42	R\$ 63,44	R\$ 79,88	R\$ 33,55		R\$		
16.3	CDHU 04.11.120	RETIADA DE TORNEIRA OU CHUVEIRO	UN	3,00	R\$ 7,75	R\$ 9,76	R\$ 29,28		R\$		
16.4	CDHU 04.11.080	RETIADA DE REGISTRO OU VÁLVULA EMBUTIDOS	UN	2,00	R\$ 57,14	R\$ 71,95	R\$ 143,90		R\$		
16.5	CDHU 18.06.102	PLACA CERÂMICA ESMALTADA PEI-5 PARA ÁREA INTERNA. GRUPO DE ABSORÇÃO BIB. RESISTÊNCIA QUÍMICA B. ASSENTADO COM ARGAMASSA COLANTE INDUSTRIALIZADA.	M2	10,80	R\$ 49,05	R\$ 61,76	R\$ 667,01		R\$		
16.6	CDHU 18.06.410	REJUNTAMENTO EM PLACAS CERÂMICAS COM ARGAMASSA INDUSTRIALIZADA PARA REJUNTE. JUNTAS ACIMA DE 3 ATÉ 9 MM	M2	10,80	R\$ 13,21	R\$ 16,63	R\$ 179,80		R\$		
16.7	CDHU 44.02.062	TAMPO BANCADA EM GRANITO, COM FRONTÃO, ESPESSURA DE 2 CM. ACABAMENTO POLIDO	M2	1,32	R\$ 1.827,33	R\$ 1.293,62	R\$ 1.707,58		R\$		
16.8	CDHU 44.06.200	TANQUE EM AÇO INOXIDÁVEL	UN	2,00	R\$ 1.348,10	R\$ 1.697,53	R\$ 3.395,06		R\$		
16.9	CDHU 44.03.400	TORNEIRA CURTA COM ROSCA PARA USO GERAL, EM LATÃO FUNDIDO CROMADO, DN= 3/4"	UN	2,00	R\$ 57,91	R\$ 72,92	R\$ 145,84		R\$		
16.10	CDHU 46.01.020	TUBO DE PVC RÍGIDO SOLDÁVEL MARRON, DN= 25 MM, (3/4"), INCLUSIVE CONEXÕES	M	2,00	R\$ 31,06	R\$ 39,11	R\$ 78,22		R\$		
16.11	CDHU 46.02.050	TUBO DE PVC RÍGIDO BRANCO PXB COM VIROLA E ANEL DE BORRACHA, LINHA ESGOTO SÉRIE NORMAL, DN= 50 MM, INCLUSIVE CONEXÕES	M	4,50	R\$ 45,78	R\$ 57,65	R\$ 259,43		R\$		
16.12	CDHU 44.20.220	SIFÃO DE METAL CROMADO DE 1" X 1 1/2"	UN	2,00	R\$ 193,49	R\$ 243,64	R\$ 487,28		R\$		
16.13	CDHU 46.01.020	CAIXA SIFONADA DE PVC RÍGIDO DE 100 X 150 X 50 MM, COM GRELHA	UN	2,00	R\$ 99,47	R\$ 125,25	R\$ 250,50		R\$		
							SUBTOTAL	R\$ 7.546,12	SUBTOTAL	R\$	
17. ATIVIDADE EM GRUPO											
17.1	CDHU 03.01.020	DEMOLIÇÃO MANUAL DE CONCRETO SIMPLES	M3	0,55	R\$ 224,84	R\$ 283,12	R\$ 155,94		R\$		
17.2	CDHU 06.02.020	ESCAVAÇÃO MANUAL EM SOLO DE 1ª E 2ª CATEGORIA EM VALA OU CAVA ATÉ 1,5 M	M3	0,34	R\$ 61,32	R\$ 77,21	R\$ 26,06		R\$		
17.3	CDHU 12.01.021	BROCA EM CONCRETO ARMADO DIÂMETRO DE 29 CM - COMPLETA	M	4,00	R\$ 86,57	R\$ 83,89	R\$ 335,32		R\$		
17.4	CDHU 09.01.020	FORMA EM MADEIRA COMUM PARA FUNDAÇÃO	M2	2,70	R\$ 105,58	R\$ 132,95	R\$ 359,97		R\$		
17.5	CDHU 09.01.030	FORMA EM MADEIRA COMUM PARA ESTRUTURA	M2	7,85	R\$ 261,17	R\$ 328,87	R\$ 2.515,86		R\$		
17.6	CDHU 10.01.040	ARMADURA EM BARRA DE AÇO CA-50 (A OU B) FYK = 500 MPa	KG	31,08	R\$ 10,41	R\$ 13,11	R\$ 407,41		R\$		
							SUBTOTAL	R\$ 7.546,12	SUBTOTAL	R\$	

Assinado por: JAILTON PEREIRA DOS SANTOS, THAIS NOVAES RIBEIRO, LUIZ HENRIQUE KOGA e GABRIEL ORBELI FRANÇA. Para verificar a validade das assinaturas, acesse https://cajati.sp.gov.br/verificacao/B2E3-80B6-327C-5A5A e informe o código B2E3-80B6-327C-5A5A



Assinado por 4 pessoas: JAILTON PEREIRA DOS SANTOS, THAIS NOVAES RIBEIRO, LUIZ HENRIQUE KOGA e GABRIEL ORBELI FRANÇA. Para verificar a validade das assinaturas, acesse https://cajati.sp.gov.br/verificacao/B2E3-80B6-327C-5A5A e informe o código B2E3-80B6-327C-5A5A



PREFEITURA DO MUNICÍPIO DE CAJATI

Estado de São Paulo

www.cajati.sp.gov.br - compras@cajati.sp.gov.br

Divisão de Licitações e Contratos

(13) 3854-8700

compras@cajati.sp.gov.br



Table with project details: PREFEITURA DO MUNICIPAL DE CAJATI - ESTADO DE SÃO PAULO - SECRETARIA MUNICIPAL DE OBRAS E MOBILIDADE URBANA. LOGO DA EMPRESA: BTS ENGENHARIA. OBJETO: REFORMA DA UNIDADE DO CENTRO DE ATENÇÃO PSICOSSOCIAL - CAPS DOM QUIXOTE I. LOCAL: RUA VENERANDO DE OLIVEIRA, N° 276 - VILA ANTUNES - CAJATI/SP. UNIDADE REQUISITANTE: SECRETARIA MUNICIPAL DE SAÚDE. Valor da Obra: R\$ 1.170.303,88. PROPOSTA DO LICITANTE: R\$. BDI LICITANTE: 25,92%.

Assinaturas e rubricas: LUIZ HENRIQUE KOGA e GABRIEL ORBELI FRANÇA. Para verificar a validade das assinaturas, acesse https://cajati.sp.gov.br/verificacao/B2E3-80B6-327C-5A5A e informe o código B2E3-80B6-327C-5A5A.



Table with project details: PREFEITURA DO MUNICIPAL DE CAJATI - ESTADO DE SÃO PAULO - SECRETARIA MUNICIPAL DE OBRAS E MOBILIDADE URBANA. LOGO DA EMPRESA: BTS ENGENHARIA. OBJETO: REFORMA DA UNIDADE DO CENTRO DE ATENÇÃO PSICOSSOCIAL - CAPS DOM QUIXOTE I. LOCAL: RUA VENERANDO DE OLIVEIRA, N° 276 - VILA ANTUNES - CAJATI/SP. UNIDADE REQUISITANTE: SECRETARIA MUNICIPAL DE SAÚDE. Valor da Obra: R\$ 1.170.303,88. PROPOSTA DO LICITANTE: R\$. BDI LICITANTE: 25,92%.

Assinaturas e rubricas: THAIS NOVAES RIBEIRO, LUIZ HENRIQUE KOGA e GABRIEL ORBELI FRANÇA. Para verificar a validade das assinaturas, acesse https://cajati.sp.gov.br/verificacao/B2E3-80B6-327C-5A5A e informe o código B2E3-80B6-327C-5A5A.



Assinado por 4 pessoas: JAILTON PEREIRA DOS SANTOS, THAIS NOVAES RIBEIRO, LUIZ HENRIQUE KOGA e GABRIEL ORBELI FRANÇA. Para verificar a validade das assinaturas, acesse https://cajati.sp.gov.br/verificacao/B2E3-80B6-327C-5A5A e informe o código B2E3-80B6-327C-5A5A.





PREFEITURA DO MUNICÍPIO DE CAJATI

Estado de São Paulo

www.cajati.sp.gov.br - compras@cajati.sp.gov.br

Divisão de Licitações e Contratos

(13) 3854-8700

compras@cajati.sp.gov.br



PREFEITURA DO MUNICIPAL DE CAJATI - ESTADO DE SÃO PAULO - SECRETARIA MUNICIPAL DE OBRAS E MOBILIDADE URBANA.										LOGO DA EMPRESA	
OBJETO:		REFORMA DA UNIDADE DO CENTRO DE ATENÇÃO PSICOSSOCIAL – CAPS DOM QUIXOTE I			Valor da Obra:			R\$ 1.170.303,88		PROPOSTA DO LICITANTE:	R\$
LOCAL:		RUA VENERANDO DE OLIVEIRA, Nº 276 - VILA ANTUNES - CAJATI/SP			Prazo da obra:			300 (trezentos) dias		BDI LICITANTE:	
UNIDADE REQUISITANTE:		SECRETARIA MUNICIPAL DE SAÚDE			Data Referência:			agosto/2025		BDI LICITANTE:	
				BDI:				25,92%			
CDHU	FONTE	COD.	DESCRIÇÃO DOS SERVIÇOS	UNID.	QUANT.	Preço Unitário (R\$)	Pr. Unit. + S.O.1 (R\$)	Pr. Total (R\$)	Pr. Unit. + B.D.I. (R\$)	Pr. Total (R\$)	
19.2.1	CDHU	03.01.020	DEMOIÇÃO MANUAL DE CONCRETO SIMPLES	M3	0,22	R\$ 224,84	R\$ 283,12	R\$ 61,10		R\$	
19.2.2	CDHU	11.18.040	LASTRO DE PEDRA BRITADA	M3	0,11	R\$ 211,54	R\$ 266,37	R\$ 28,77		R\$	
19.2.3	CDHU	17.05.070	PISO COM REQUADRO EM CONCRETO SIMPLES COM CONTROLE DE FCK= 20 MPA	M3	0,11	R\$ 991,39	R\$ 1.248,36	R\$ 134,82		R\$	
19.2.4	FDE	06.03.062	CO.28 CORRIMÃO DUPLO COM MONTANTE VERTICAL AÇO INOX FORNECIDO E INSTALADO	m	1,50	R\$ 903,56	R\$ 1.137,77	R\$ 1.706,66		R\$	
SUBTOTAL									R\$	1.991,40	
20 ADEQUAÇÃO DOS DRENOS										SUBTOTAL	R\$
20.1	CDHU	03.01.020	DEMOIÇÃO MANUAL DE CONCRETO SIMPLES	M3	0,66	R\$ 224,84	R\$ 283,12	R\$ 186,52		R\$	
20.2	CDHU	03.02.040	DEMOIÇÃO MANUAL DE ALVENARIA DE ELEVÇÃO OU ELEMENTO VAZADO, INCLUSIVE REVESTIMENTO	M3	0,24	R\$ 81,76	R\$ 102,90	R\$ 20,12		R\$	
20.3	CDHU	46.01.020	TUBO DE PVC RÍGIDO SOLDÁVEL MARRON, DN= 25 MM. (3/4"), INCLUSIVE CONEXÕES	M	48,80	R\$ 31,06	R\$ 39,11	R\$ 1.908,57		R\$	
20.4	SINAPI	41627	CAIXA DE CONCRETO ARMADO PRE-MOLDADO, COM FUNDO E TAMPA, DIMENSÕES DE 0,30 X 0,30 X 0,30 M	UN	13,00	R\$ 206,76	R\$ 260,35	R\$ 3.384,05		R\$	
20.5	CDHU	46.02.050	TUBO DE PVC RÍGIDO BRANCO PK8 COM VIROLA E ANEL DE BORRACHA, LINHA ESGOTO SÉRIE NORMAL, DN= 50 MM, INCLUSIVE CONEXÕES	M	99,46	R\$ 45,78	R\$ 57,65	R\$ 5.730,87		R\$	
20.6	CDHU	11.03.090	CONCRETO PREPARADO NO LOCAL, FCK = 20 MPA	M3	0,10	R\$ 529,72	R\$ 665,77	R\$ 64,98		R\$	
20.7	CDHU	17.02.020	CHAPISCO	M2	4,88	R\$ 7,12	R\$ 8,97	R\$ 43,77		R\$	
20.8	CDHU	17.02.120	EMBOÇO COMUM	M2	4,88	R\$ 23,11	R\$ 29,10	R\$ 142,01		R\$	
20.9	CDHU	17.02.220	REBOÇO	M2	4,88	R\$ 13,32	R\$ 16,77	R\$ 81,84		R\$	
20.10	CDHU	17.05.070	PISO COM REQUADRO EM CONCRETO SIMPLES COM CONTROLE DE FCK= 20 MPA	M3	0,60	R\$ 991,39	R\$ 1.248,36	R\$ 741,97		R\$	
SUBTOTAL									R\$	12.315,20	
21 TROCA DA COBERTURA										SUBTOTAL	R\$
21.1	CDHU	04.03.040	RETRADA DE TELHAMENTO PERFIL E MATERIAL QUALQUER, EXCETO BARRO	M2	603,11	R\$ 8,18	R\$ 10,30	R\$ 6.212,03		R\$	
21.2	CDHU	04.02.070	RETRADA DE ESTRUTURA EM MADEIRA TESCOURA - TELHAS PERFIL QUALQUER	M2	574,49	R\$ 20,39	R\$ 23,68	R\$ 14.792,90		R\$	
21.3	CDHU	04.02.140	RETRADA DE ESTRUTURA METÁLICA	KG	228,90	R\$ 2,37	R\$ 2,98	R\$ 692,30		R\$	
21.4	CDHU	04.03.080	RETRADA DE CUMEIEIRA, ESPÍSSO OU RUFO PERFIL QUALQUER	M	63,29	R\$ 10,22	R\$ 12,87	R\$ 814,54		R\$	
21.5	CDHU	14.10.111	ALVENARIA DE BLOCO DE CONCRETO DE VEDAÇÃO DE 14 CM - CLASSE C	M	15,70	R\$ 94,28	R\$ 118,72	R\$ 1.803,43		R\$	
21.6	CDHU	17.02.020	CHAPISCO	M2	31,39	R\$ 7,12	R\$ 9,87	R\$ 291,09		R\$	
21.7	CDHU	17.02.120	EMBOÇO COMUM	M2	31,39	R\$ 23,11	R\$ 29,10	R\$ 913,51		R\$	
21.8	CDHU	17.02.220	REBOÇO	M2	31,39	R\$ 13,32	R\$ 16,77	R\$ 526,44		R\$	
21.9	CDHU	15.03.030	FORNECIMENTO E MONTAGEM DE ESTRUTURA EM AÇO ASTM A36, SEM PINTURA	KG	4.329,57	R\$ 29,59	R\$ 36,00	R\$ 155.864,52		R\$	

Assinatura digital: JAILTON PEREIRA DOS SANTOS, THAIS NOVAES RIBEIRO, LUIZ HENRIQUE KOGA e GABRIEL ORBELI FRANÇA
Para verificar a validade das assinaturas, acesse <https://cajati.sp.gov.br/verificacao/B2E3-80B6-327C-5A5A> e informe o código B2E3-80B6-327C-5A5A



PREFEITURA DO MUNICIPAL DE CAJATI - ESTADO DE SÃO PAULO - SECRETARIA MUNICIPAL DE OBRAS E MOBILIDADE URBANA.										LOGO DA EMPRESA	
OBJETO:		REFORMA DA UNIDADE DO CENTRO DE ATENÇÃO PSICOSSOCIAL – CAPS DOM QUIXOTE I			Valor da Obra:			R\$ 1.170.303,88		PROPOSTA DO LICITANTE:	R\$
LOCAL:		RUA VENERANDO DE OLIVEIRA, Nº 276 - VILA ANTUNES - CAJATI/SP			Prazo da obra:			300 (trezentos) dias		BDI LICITANTE:	
UNIDADE REQUISITANTE:		SECRETARIA MUNICIPAL DE SAÚDE			Data Referência:			agosto/2025		BDI LICITANTE:	
				BDI:				25,92%			
CDHU	FONTE	COD.	DESCRIÇÃO DOS SERVIÇOS	UNID.	QUANT.	Preço Unitário (R\$)	Pr. Unit. + S.O.1 (R\$)	Pr. Total (R\$)	Pr. Unit. + B.D.I. (R\$)	Pr. Total (R\$)	
21.10	CDHU	33.11.050	ESMALTE À BASE ÁGUA EM SUPERFÍCIE METÁLICA, INCLUSIVE PREPARO	M2	154,63	R\$ 48,54	R\$ 61,12	R\$ 9.450,83		R\$	
21.11	CDHU	16.13.070	TELHAMENTO EM CHAPA DE AÇO PRÉ-PINTADA, TIPO SANDUÍCHE, ESPESSURA DE 0,50MM, COM POLIISOIANURATO (PIR)	M2	618,51	R\$ 173,87	R\$ 218,94	R\$ 135.416,58		R\$	
21.12	CDHU	16.12.220	CUMEIEIRA EM CHAPA DE AÇO PRÉ-PINTADA, PERFIL ONDULADO, COM ESPESSURA DE 0,50MM	M	63,29	R\$ 78,61	R\$ 86,47	R\$ 6.105,59		R\$	
21.13	CDHU	04.30.020	REMOÇÃO DE CALHA OU RUFO	M	51,34	R\$ 4,70	R\$ 5,92	R\$ 303,93		R\$	
21.14	CDHU	16.33.050	CALHA, RUFO, AFINS EM CHAPA GALVANIZADA Nº 24 - CORTE 0,80 M	M	42,24	R\$ 103,98	R\$ 193,89	R\$ 6.189,91		R\$	
21.15	CDHU	16.33.062	CALHA, RUFO, AFINS EM CHAPA GALVANIZADA Nº 24 - CORTE 1,00 M	M	42,24	R\$ 235,93	R\$ 297,00	R\$ 12.546,60		R\$	
21.16	CDHU	46.02.050	TUBO DE PVC RÍGIDO BRANCO PK8 COM VIROLA E ANEL DE BORRACHA, LINHA ESGOTO SÉRIE NORMAL, DN= 50 MM, INCLUSIVE CONEXÕES	M	26,40	R\$ 45,78	R\$ 57,65	R\$ 1.521,96		R\$	
21.17	CDHU	46.02.070	TUBO DE PVC RÍGIDO BRANCO PK8 COM VIROLA E ANEL DE BORRACHA, LINHA ESGOTO SÉRIE NORMAL, DN= 100 MM, INCLUSIVE CONEXÕES	M	151,15	R\$ 78,91	R\$ 99,36	R\$ 15.048,26		R\$	
21.18	CDHU	03.01.020	DEMOIÇÃO MANUAL DE CONCRETO SIMPLES	M3	1,07	R\$ 224,84	R\$ 283,12	R\$ 302,20		R\$	
21.19	SINAPI	41628	CAIXA DE CONCRETO ARMADO PRE-MOLDADO, COM FUNDO E TAMPA, DIMENSÕES DE 0,40 X 0,40 X 0,40 M	UN	17,00	R\$ 379,99	R\$ 478,48	R\$ 8.134,16		R\$	
21.20	CDHU	17.05.070	PISO COM REQUADRO EM CONCRETO SIMPLES COM CONTROLE DE FCK= 20 MPA	M3	0,76	R\$ 991,39	R\$ 1.248,36	R\$ 950,50		R\$	
SUBTOTAL									R\$	379.853,84	
22 COBERTURA EXTERNA										SUBTOTAL	R\$
22.1	CDHU	19.01.021	BRICA PA CONCRETO ARMADO DIÂMETRO DE 39 CM - COMPLETA	M	9,00	R\$ 66,57	R\$ 83,83	R\$ 391,49		R\$	
22.2	CDHU	06.01.020	ESCAVAÇÃO MANUAL EM SOLO DE 1ª E 2ª CATEGORIA EM CAMPO ABERTO	M3	1,26	R\$ 51,10	R\$ 64,35	R\$ 81,08		R\$	
22.3	CDHU	09.01.020	FORMA EM MADEIRA COMUM PARA FUNDAÇÃO	M2	5,60	R\$ 105,58	R\$ 132,95	R\$ 744,52		R\$	
22.4	CDHU	09.01.030	FORMA EM MADEIRA COMUM PARA ESTRUTURA	M2	4,80	R\$ 261,17	R\$ 328,87	R\$ 1.578,58		R\$	
22.5	CDHU	10.01.040	ARMADURA EM BARRA DE AÇO CA-50 (A OU B) FVK = 500 MPA	KG	46,04	R\$ 10,41	R\$ 13,11	R\$ 603,57		R\$	
22.6	CDHU	10.01.050	ARMADURA EM BARRA DE AÇO CA-50 (A OU B) FVK = 600 MPA	KG	16,96	R\$ 10,72	R\$ 13,50	R\$ 220,88		R\$	
22.7	CDHU	11.03.090	CONCRETO PREPARADO NO LOCAL, FCK = 20 MPA	M3	0,80	R\$ 529,72	R\$ 665,77	R\$ 592,62		R\$	
22.8	CDHU	11.16.040	LANÇAMENTO E ADENSAMENTO DE CONCRETO OU MASSA EM FUNDAÇÃO	M3	0,58	R\$ 172,38	R\$ 217,08	R\$ 121,95		R\$	
22.9	CDHU	11.16.060	LANÇAMENTO E ADENSAMENTO DE CONCRETO OU MASSA EM ESTRUTURA	M3	0,24	R\$ 119,07	R\$ 149,93	R\$ 35,98		R\$	
22.10	CDHU	17.02.020	CHAPISCO	M2	4,80	R\$ 7,12	R\$ 9,87	R\$ 43,06		R\$	
22.11	CDHU	17.02.120	EMBOÇO COMUM	M2	4,80	R\$ 23,11	R\$ 29,10	R\$ 139,68		R\$	
22.12	CDHU	17.02.220	REBOÇO	M2	4,80	R\$ 13,32	R\$ 16,77	R\$ 80,50		R\$	
22.13	CDHU	03.01.020	DEMOIÇÃO MANUAL DE CONCRETO SIMPLES	M3	0,61	R\$ 224,84	R\$ 283,12	R\$ 172,29		R\$	
22.14	CDHU	11.18.040	LASTRO DE PEDRA BRITADA	M3	2,33	R\$ 211,54	R\$ 266,37	R\$ 619,84		R\$	



Assinado por 4 pessoas: JAILTON PEREIRA DOS SANTOS, THAIS NOVAES RIBEIRO, LUIZ HENRIQUE KOGA e GABRIEL ORBELI FRANÇA
Para verificar a validade das assinaturas, acesse <https://cajati.1doc.com.br/verificacao/B2E3-80B6-327C-5A5A> e informe o código B2E3-80B6-327C-5A5A





PREFEITURA DO MUNICÍPIO DE CAJATI

Estado de São Paulo

www.cajati.sp.gov.br - compras@cajati.sp.gov.br

Divisão de Licitações e Contratos

(13) 3854-8700

compras@cajati.sp.gov.br



PREFEITURA DO MUNICIPAL DE CAJATI - ESTADO DE SÃO PAULO -										
SECRETARIA MUNICIPAL DE OBRAS E MOBILIDADE URBANA.										
LOGO DA EMPRESA					LOGO DA EMPRESA					
OBJETO:		REFORMA DA UNIDADE DO CENTRO DE ATENÇÃO PSICOSSOCIAL – CAPS DOM QUIXOTE I			Valor da Obra:		R\$ 1.170.303,88		PROPOSTA DO LICITANTE:	R\$
LOCAL:		RUA VENERANDO DE OLIVEIRA, N° 276 - VILA ANTUNES - CAJATI/SP			Prazo da obra:		300 (trezentos) dias		BDI LICITANTE:	
UNIDADE REQUISITANTE:		SECRETARIA MUNICIPAL DE SAÚDE			Data Referência:		agosto/2025			
					BDI:		25,92%			
CDHU	COD.	DESCRIÇÃO DOS SERVIÇOS	UNID.	QUANT.	Preço Unitário (R\$)	Pr. Unit. + S.O.L. (R\$)	Pr. Total (R\$)	Pr. Unit. + B.D.I. (R\$)	Pr. Total (R\$)	
22.15	CDHU	17.05.020	PISO COM REQUADRO EM CONCRETO SIMPLES SEM CONTROLE DE FCK	M3	1,40	R\$ 913,07	R\$ 1.149,74	R\$ 1.605,27		R\$
22.16	CDHU	04.03.080	RETRADA DE CUMEIRA OU ESPICÃO EM BARRO	M	16,40	R\$ 6,13	R\$ 7,72		R\$	R\$
22.17	CDHU	04.03.020	RETRADA DE TELHAMENTO EM BARRO	M2	36,00	R\$ 16,35	R\$ 20,59		R\$	R\$
22.18	CDHU	55.01.140	LIMPEZA DE SUPERFÍCIE COM HIDROJATEAMENTO	M2	36,00	R\$ 7,87	R\$ 9,91		R\$	R\$
22.19	SINAPI	100391	RETRADA E RECOLOCAÇÃO DE CABRO EM TELHADOS DE MAIS DE 2 ÁGUAS COM TELHA CERÂMICA OU DE CONCRETO DE ENCAIXE, INCLUSIVE TRANSPORTE VERTICAL AF. 07/2019	M2	36,00	R\$ 23,78	R\$ 29,94		R\$	R\$
22.20	CDHU	15.01.010	ESTRUTURA DE MADEIRA TESSOURADA PARA TELHA DE BARRO - VÃOS ATÉ 7,00 M	M2	36,00	R\$ 177,40	R\$ 223,38		R\$	R\$
22.21	CDHU	33.12.011	ESMALTE À BASE DE ÁGUA EM MADEIRA, INCLUSIVE PREPARO	M2	28,80	R\$ 48,96	R\$ 61,65		R\$	R\$
22.22	CDHU	16.02.010	TELHA DE BARRO TIPO ITALIANA	M2	36,00	R\$ 79,12	R\$ 99,63		R\$	R\$
22.23	CDHU	16.02.230	CUMEIRA DE BARRO EMBOÇADO TIPOS: PLAN, ROMANA, ITALIANA, FRANCESA E PAULISTINA	M	6,10	R\$ 31,86	R\$ 40,12		R\$	R\$
22.24	CDHU	16.40.120	RECOLOCAÇÃO DE TELHA DE BARRO TIPO ITALIANA	M2	36,00	R\$ 32,86	R\$ 41,40		R\$	R\$
22.25	CDHU	16.40.040	RECOLOCAÇÃO DE CUMEIRAS E ESPIGÕES DE BARRO	M	16,40	R\$ 20,67	R\$ 26,03		R\$	R\$
					SUBTOTAL		R\$ 24.699,25	SUBTOTAL		R\$
23. INSTALAÇÕES ELÉTRICAS										
23.1 PADRÃO DE ENERGIA										
23.1.1	SIURB	09.59.02	REMOÇÃO DE POSTE DE ENTRADA DE ENERGIA EM BAIXA TENSÃO - CONCRETO	UN	1,00	R\$ 249,68	R\$ 314,40		R\$	R\$
23.1.2	SIURB	09.59.03	REMOÇÃO DE CAIXA DE ENTRADA DE ENERGIA EM BAIXA TENSÃO	UN	1,00	R\$ 199,74	R\$ 251,51		R\$	R\$
23.1.3	FDE	09.02.021	AE-24 ABRIGO E ENTRADA DE ENERGIA PADRÃO MULTI 200 CPFL - CATEGORIA C-5	un	1,00	R\$ 7.995,97	R\$ 8.935,26		R\$	R\$
23.1.4	CDHU	06.01.020	ESCOVAÇÃO MANUAL EM SOLO DE 1ª E 2ª CATEGORIA EM CAMPO ABERTO	M3	1,93	R\$ 51,10	R\$ 64,35		R\$	R\$
23.1.5	CDHU	03.01.020	DEMOIÇÃO MANUAL DE CONCRETO SIMPLES	M3	0,13	R\$ 224,84	R\$ 283,12		R\$	R\$
23.1.6	CDHU	38.13.030	ELETRODUTO CORRUGADO EM POLETILENO DE ALTA DENSIDADE, DN= 75 MM, COM ACESSÓRIOS	M	32,22	R\$ 15,65	R\$ 19,74		R\$	R\$
23.1.7	CDHU	39.21.060	CABO DE COBRE FLEXÍVEL DE 16 MM², ISOLAMENTO 0,6/1KV - ISOLAÇÃO HEPR 90°C	M	96,66	R\$ 17,82	R\$ 22,44		R\$	R\$
23.1.8	CDHU	40.02.100	CAIXA DE PASSAGEM EM CHAPA, COM TAMP. PARAFUSADA, 400 X 400 X 150 MM	UN	3,00	R\$ 156,58	R\$ 197,17		R\$	R\$
23.1.9	CDHU	17.05.020	PISO COM REQUADRO EM CONCRETO SIMPLES SEM CONTROLE DE FCK	M3	0,16	R\$ 913,07	R\$ 1.149,74		R\$	R\$
					SUBTOTAL		R\$ 13.239,98	SUBTOTAL		R\$
23.2 MANUTENÇÕES ELÉTRICAS										
23.2.1	CDHU	01.17.111	PROJETO EXECUTIVO DE INSTALAÇÕES ELÉTRICAS EM FORMATO A1	UN	1,00	R\$ 1.140,48	R\$ 1.436,09		R\$	R\$
23.2.2	CDHU	39.21.010	CABO DE COBRE FLEXÍVEL DE 1,5 MM², ISOLAMENTO 0,6/1KV - ISOLAÇÃO HEPR 90°C	M	840,00	R\$ 2,73	R\$ 3,44		R\$	R\$

Assinatura e assinatura digital do licitante e do prestatador de serviços. Para verificar a validade das assinaturas, acesse https://cajati.sp.gov.br/verificacao/B2E3-80B6-327C-5A5A e informe o código B2E3-80B6-327C-5A5A.

PREFEITURA DO MUNICIPAL DE CAJATI - ESTADO DE SÃO PAULO -										
SECRETARIA MUNICIPAL DE OBRAS E MOBILIDADE URBANA.										
LOGO DA EMPRESA					LOGO DA EMPRESA					
OBJETO:		REFORMA DA UNIDADE DO CENTRO DE ATENÇÃO PSICOSSOCIAL – CAPS DOM QUIXOTE I			Valor da Obra:		R\$ 1.170.303,88		PROPOSTA DO LICITANTE:	R\$
LOCAL:		RUA VENERANDO DE OLIVEIRA, N° 276 - VILA ANTUNES - CAJATI/SP			Prazo da obra:		300 (trezentos) dias		BDI LICITANTE:	
UNIDADE REQUISITANTE:		SECRETARIA MUNICIPAL DE SAÚDE			Data Referência:		agosto/2025			
					BDI:		25,92%			
CDHU	COD.	DESCRIÇÃO DOS SERVIÇOS	UNID.	QUANT.	Preço Unitário (R\$)	Pr. Unit. + S.O.L. (R\$)	Pr. Total (R\$)	Pr. Unit. + B.D.I. (R\$)	Pr. Total (R\$)	
23.2.3	CDHU	39.21.020	CABO DE COBRE FLEXÍVEL DE 2,5 MM², ISOLAMENTO 0,6/1KV - ISOLAÇÃO HEPR 90°C	M	840,00	R\$ 3,46	R\$ 4,36		R\$	R\$
23.2.4	CDHU	39.21.030	CABO DE COBRE FLEXÍVEL DE 4 MM², ISOLAMENTO 0,6/1KV - ISOLAÇÃO HEPR 90°C	M	1120,00	R\$ 4,35	R\$ 6,23		R\$	R\$
23.2.5	CDHU	39.21.060	CABO DE COBRE FLEXÍVEL DE 16 MM², ISOLAMENTO 0,6/1KV - ISOLAÇÃO HEPR 90°C	M	111,00	R\$ 17,82	R\$ 22,44		R\$	R\$
23.2.6	CDHU	38.13.030	ELETRODUTO CORRUGADO EM POLETILENO DE ALTA DENSIDADE, DN= 75 MM, COM ACESSÓRIOS	M	25,00	R\$ 15,68	R\$ 19,74		R\$	R\$
23.2.7	CDHU	38.19.040	ELETRODUTO DE PVC CORRUGADO FLEXÍVEL LEVEL, DIÂMETRO EXTERNO DE 32 MM	M	120,00	R\$ 19,70	R\$ 24,87		R\$	R\$
23.2.8	CDHU	03.01.020	DEMOIÇÃO MANUAL DE CONCRETO SIMPLES	M3	0,35	R\$ 224,84	R\$ 283,12		R\$	R\$
23.2.9	CDHU	40.02.100	CAIXA DE PASSAGEM EM CHAPA, COM TAMP. PARAFUSADA, 400 X 400 X 150 MM	UN	6,00	R\$ 156,58	R\$ 197,17		R\$	R\$
23.2.10	CDHU	17.05.020	PISO COM REQUADRO EM CONCRETO SIMPLES SEM CONTROLE DE FCK	M3	0,35	R\$ 913,07	R\$ 1.149,74		R\$	R\$
23.2.11	CDHU	04.17.020	REMOÇÃO DE APARELHO DE ILUMINAÇÃO OU PROJETO FIXO EM TETO, PISO OU PAREDE	UN	65,00	R\$ 20,10	R\$ 25,31		R\$	R\$
23.2.12	CDHU	41.31.070	LUMINÁRIA LED QUADRA DE SOBREPOR COM DIFUSOR PRISMÁTICO TRANSLUCIDO, 4000 K, FLUXO LUMINOSO DE 1363 A 1800 LM, POTÊNCIA DE 15 W A 24 W	UN	55,00	R\$ 296,95	R\$ 372,79		R\$	R\$
23.2.13	CDHU	41.31.040	LUMINÁRIA LED RETANGULAR DE SOBREPOR COM DIFUSOR TRANSLUCIDO, 4000 K, FLUXO LUMINOSO DE 3690 A 4800 LM, POTÊNCIA DE 35 W A 41 W	UN	12,00	R\$ 338,76	R\$ 426,57		R\$	R\$
23.2.14	CDHU	41.11.712	LUMINÁRIA LED REDONDA DE EMBUTIR PARA PAREDE OU PISO. ÁREA INTERNA OU EXTERNA, BIVOLT - POTÊNCIA 9 W	UN	20,00	R\$ 96,85	R\$ 121,90		R\$	R\$
23.2.15	CDHU	04.19.120	REMOÇÃO DE INTERRUPTORES, TOMADAS, BOTÃO DE CAMPAINHA OU CIGARRA	UN	67,00	R\$ 20,10	R\$ 25,31		R\$	R\$
23.2.16	CDHU	40.04.470	CONJUNTO 2 TOMADAS 2P+T DE 10 A, COMPLETO	CJ	36,00	R\$ 47,97	R\$ 60,40		R\$	R\$
23.2.17	CDHU	40.04.460	TOMADA 2P+T DE 20 A - 250 V, COMPLETA	CJ	9,00	R\$ 28,99	R\$ 36,50		R\$	R\$
23.2.18	CDHU	40.05.020	INTERRUPTOR COM 1 TECLA SIMPLES E PLACA	CJ	17,00	R\$ 31,13	R\$ 39,20		R\$	R\$
23.2.19	CDHU	40.05.040	INTERRUPTOR COM 2 TECLAS SIMPLES E PLACA	CJ	5,00	R\$ 35,31	R\$ 44,48		R\$	R\$
23.2.20	CDHU	04.21.100	REMOÇÃO DE QUADRO DE DISTRIBUIÇÃO, CHAMADA OU CAIXA DE PASSAGEM	M2	0,36	R\$ 109,48	R\$ 126,52		R\$	R\$
23.2.21	CDHU	14.10.111	ALVENARIA DE BLOCO DE CONCRETO DE VEDAÇÃO DE 14 CM - CLASSE C	M2	0,36	R\$ 94,28	R\$ 118,72		R\$	R\$
23.2.22	CDHU	17.02.160	EMBOÇO DESEMPENADO COM ARGAMASSA INDUSTRIALIZADA	M2	0,36	R\$ 58,93	R\$ 74,20		R\$	R\$
23.2.23	CDHU	17.02.220	REBOCO	M2	0,36	R\$ 13,92	R\$ 16,77		R\$	R\$
23.2.24	CDHU	37.03.220	QUADRO DE DISTRIBUIÇÃO UNIVERSAL DE EMBUTIR, PARA DISJUNTORES 34 DIN / 24 BOLT-ON - 150 A - SEM COMPONENTES	UN	3,00	R\$ 632,82	R\$ 1.048,69		R\$	R\$
23.2.25	CDHU	37.13.030	DISJUNTOR TERMOMAGNÉTICO, BIPOLAR 220/380 V, CORRENTE DE 10 A ATÉ 50 A	UN	16,00	R\$ 168,74	R\$ 212,48		R\$	R\$

Assinatura e assinatura digital do licitante e do prestatador de serviços. Para verificar a validade das assinaturas, acesse https://cajati.sp.gov.br/verificacao/B2E3-80B6-327C-5A5A e informe o código B2E3-80B6-327C-5A5A.



PREFEITURA DO MUNICÍPIO DE CAJATI

Estado de São Paulo

www.cajati.sp.gov.br - compras@cajati.sp.gov.br

Divisão de Licitações e Contratos

(13) 3854-8700

compras@cajati.sp.gov.br



OBJETO:		REFORMA DA UNIDADE DO CENTRO DE ATENÇÃO PSICOSSOCIAL – CAPS DOM QUIXOTE I		Valor da Obra:		R\$ 1.170.303,88		PROPOSTA DO LICITANTE:		R\$	
LOCAL:		RUA VENERANDO DE OLIVEIRA, Nº 276 - VILA ANTUNES - CAJATI/SP		Prazo da obra:		300 (trezentos) dias		BDI LICITANTE:		R\$	
UNIDADE REQUISITANTE:		SECRETARIA MUNICIPAL DE SAÚDE		Data Referência:		agosto/2025		BDI LICITANTE:		R\$	
BDI:		25,92%		Pr. Unit. + B.D.I. (R\$)		Pr. Total (R\$)		Pr. Unit. + B.D.I. (R\$)		Pr. Total (R\$)	
CDHU	COD.	DESCRIÇÃO DOS SERVIÇOS	UNID.	QUANT.	Preço Unitário (R\$)	Pr. Unit. + B.D.I. (R\$)	Pr. Total (R\$)	Pr. Unit. + B.D.I. (R\$)	Pr. Total (R\$)		
23.2.26	37.13.640	DISJUNTOR TERMOMAGNÉTICO, BIPOLAR 220/380 V., CORRENTE DE 60 A ATÉ 100 A	UN	3,00	R\$ 209,57	R\$ 264,27	R\$ 792,81			R\$	
23.2.27	37.13.600	DISJUNTOR TERMOMAGNÉTICO, UNIPOLAR 127/220 V., CORRENTE DE 10 A ATÉ 30 A	UN	10,00	R\$ 33,66	R\$ 42,34	R\$ 423,40			R\$	
23.2.28	37.13.610	DISJUNTOR TERMOMAGNÉTICO, UNIPOLAR 127/220 V., CORRENTE DE 35 A ATÉ 50 A	UN	25,00	R\$ 57,30	R\$ 72,15	R\$ 1.803,75			R\$	
							SUBTOTAL	R\$ 67.297,31	SUBTOTAL	R\$	
24. ADEQUAÇÃO DAS TOMADAS											
24.1	CDHU	03.02.040	DEMOÇÃO MANUAL DE ALVENARIA DE ELEVAÇÃO OU ELEMENTO VAZADO, INCLUINDO REVESTIMENTO	M3	0,08	R\$ 81,76	R\$ 102,95	R\$	8,37		R\$
24.2	CDHU	38.19.030	ELETRODUTO DE PVC CORRUGADO FLEXÍVEL LEVE, DIÂMETRO EXTERNO DE 25 MM	M	11,15	R\$ 17,44	R\$ 21,96	R\$	244,85		R\$
24.3	CDHU	11.03.090	CONCRETO PREPARADO NO LOCAL, FCK - 20 MPA	M3	0,03	R\$ 528,72	R\$ 665,77	R\$	17,82		R\$
24.4	CDHU	17.02.020	CHAPISCO	M2	3,00	R\$ 7,12	R\$ 8,97	R\$	26,91		R\$
24.5	CDHU	17.02.120	EMBOÇO CDMUM	M2	10,00	R\$ 23,11	R\$ 29,10	R\$	291,00		R\$
24.6	CDHU	17.02.220	REBOCO	M2	25,00	R\$ 13,32	R\$ 16,77	R\$	419,25		R\$
							SUBTOTAL	R\$ 1.006,20	SUBTOTAL	R\$	
25. PINTURA											
25.1	CDHU	33.10.020	TINTA LÁTEX EM MASSA, INCLUSIVE PREPARO	M2	826,17	R\$ 30,50	R\$ 38,41	R\$	31.793,19		R\$
25.2	CDHU	33.10.030	TINTA ACRÍLICA ANTIMOFO EM MASSA, INCLUSIVE PREPARO	M2	1096,53	R\$ 33,91	R\$ 42,70	R\$	46.907,32		R\$
25.3	CDHU	33.01.280	REPARO DE TRINCAS RASAS ATÉ 5 MM DE LARGURA, NA MASSA	M	50,00	R\$ 33,55	R\$ 67,43	R\$	3.371,50		R\$
							SUBTOTAL	R\$ 62.012,01	SUBTOTAL	R\$	
26. TRANSPORTE											
26.1	CDHU	05.07.040	REMOÇÃO DE ENTULHO SEPARADO DE OBRA COM CAÇAMBA METÁLICA - TERRA, ALVENARIA, CONCRETO, ARGAMASSA, MADEIRA, PAPEL, PLÁSTICO OU METAL	M3	99,76	R\$ 110,09	R\$ 138,63	R\$	13.829,71		R\$
							SUBTOTAL	R\$ 13.829,71	SUBTOTAL	R\$	
27. LIMPEZA FINAL											
27.1	CDHU	55.01.020	LIMPEZA FINAL DA OBRA	M2	675,76	R\$ 14,31	R\$ 18,02	R\$	12.177,20		R\$
							SUBTOTAL	R\$ 12.177,20	SUBTOTAL	R\$	
							TOTAL GERAL	R\$ 1.170.303,88	TOTAL GERAL	R\$	
BDI: 25,92%		REFERÊNCIA: CDHU - 198 - COM DESONERAÇÃO SINAPI 07/2025 - COM DESONERAÇÃO FDE 04/2024 - COM DESONERAÇÃO SIGUR 08/2024 - COM DESONERAÇÃO									
Cajati, 29 de agosto de 2025.											
DADOS DO LICITANTE											
RAZÃO SOCIAL:											

Assinado por 3 pessoas: HOTTON BRUNO, LUCIANA BERRANDO, LUIZ HENRIQUE KOGA e GABRIEL ORBELI FRANÇA. Para verificar a validade das assinaturas, acesse https://cajati.sp.gov.br/verificacao/B2E3-80B6-327C-5A5A e informe o código B2E3-80B6-327C-5A5A



OBJETO:		REFORMA DA UNIDADE DO CENTRO DE ATENÇÃO PSICOSSOCIAL – CAPS DOM QUIXOTE I		Valor da Obra:		R\$ 1.170.303,88		PROPOSTA DO LICITANTE:		R\$	
LOCAL:		RUA VENERANDO DE OLIVEIRA, Nº 276 - VILA ANTUNES - CAJATI/SP		Prazo da obra:		300 (trezentos) dias		BDI LICITANTE:		R\$	
UNIDADE REQUISITANTE:		SECRETARIA MUNICIPAL DE SAÚDE		Data Referência:		agosto/2025		BDI LICITANTE:		R\$	
BDI:		25,92%		Pr. Unit. + B.D.I. (R\$)		Pr. Total (R\$)		Pr. Unit. + B.D.I. (R\$)		Pr. Total (R\$)	
CNPJ:											
ENDEREÇO:											
RESPONSÁVEL PELA EMPRESA:											
TEL. CONTATO:											
VALIDADE DA PROPOSTA:											
DATA DA PROPOSTA:											

Assinado por 3 pessoas: HOTTON BRUNO, LUCIANA BERRANDO, LUIZ HENRIQUE KOGA e GABRIEL ORBELI FRANÇA. Para verificar a validade das assinaturas, acesse https://cajati.sp.gov.br/verificacao/B2E3-80B6-327C-5A5A e informe o código B2E3-80B6-327C-5A5A





PREFEITURA DO MUNICÍPIO DE CAJATI

Estado de São Paulo

www.cajati.sp.gov.br - compras@cajati.sp.gov.br

Divisão de Licitações e Contratos

(13) 3854-8700

compras@cajati.sp.gov.br



PREFEITURA MUNICIPAL DE CAJATI
ESTADO DE SÃO PAULO

SECRETARIA MUNICIPAL DE OBRAS E MOBILIDADE URBANA



RESUMO PROJETO BÁSICO

OBJETO: CONTRATAÇÃO DE EMPRESA ESPECIALIZADA PARA REFORMA DA UNIDADE DO CENTRO DE ATENÇÃO PSICOSSOCIAL – CAPS DOM QUIXOTE I, LOCALIZADO NA RUA VENERANDO DE OLIVEIRA, Nº 276 - VILA ANTUNES - CAJATI/SP.

Em atenção à solicitação da Divisão de Suprimentos quanto a apresentação do projeto básico, conforme disposto no art. 6, XXV da Lei 14.133/2021, elaboramos o resumo da documentação acostada nos autos do Memorando nº 13766/2025-1DOC.

De acordo com as disposições do art. 6º, XXV da Lei 14.133/2021, o projeto básico é o “conjunto de elementos necessários e suficientes, com nível de precisão adequado para definir e dimensionar a obra ou o serviço, ou o complexo de obras ou de serviços objeto da licitação, elaborado com base nas indicações dos estudos técnicos preliminares, que assegure a viabilidade técnica e o adequado tratamento do impacto ambiental do empreendimento e que possibilite a avaliação do custo da obra e a definição dos métodos e do prazo de execução, devendo conter os seguintes elementos:

a) levantamentos topográficos e cadastrais, sondagens e ensaios geotécnicos, ensaios e análises laboratoriais, estudos socioambientais e demais dados e levantamentos necessários para execução da solução escolhida;

O levantamento topográfico não foi apresentado, pois se trata de uma reforma de edificação existente em áreas específicas delineadas no projeto.

Não houve necessidade de apresentar a sondagem, pois a reforma não implicará alterações estruturais da edificação, com interferência na fundação, pois trata-se de adequações no edifício.

b) soluções técnicas globais e localizadas, suficientemente detalhadas, de forma a evitar, por ocasião da elaboração do projeto executivo e da realização das obras e montagem, a necessidade de reformulações ou variantes quanto à qualidade, ao preço e ao prazo inicialmente definidos;

Tais soluções foram preliminarmente definidas nos projetos, nos seguintes arquivos:

- Planta Baixa - Folha 01/03
- Cortes - Folha 02/03
- Cobertura - Folha 03/03

c) identificação dos tipos de serviços a executar e dos materiais e equipamentos a incorporar à obra, bem como das suas especificações, de modo a assegurar os melhores resultados para o empreendimento e a segurança executiva na utilização do

Praça do Paço Municipal, nº 10 – Centro – CEP 11.950-000 – Cajati, SP
E-mail: obras@cajati.sp.gov.br – Telefone: (13) 3854-8660

Página 1 de 2

Assinado por 3 pessoas: HOTTON BRUNO LUCEMA BERNARDO, LUIZ HENRIQUE KOGA e SANDRA REGINA ARECO COSTA FERREIRA TORRES
Para verificar a validade das assinaturas, acesse <https://cajati.1doc.com.br/verificacao/962B-103B-13C7-0D9C> e informe o código 962B-103B-13C7-0D9C





PREFEITURA DO MUNICÍPIO DE CAJATI

Estado de São Paulo

www.cajati.sp.gov.br - compras@cajati.sp.gov.br

Divisão de Licitações e Contratos

(13) 3854-8700

compras@cajati.sp.gov.br



PREFEITURA MUNICIPAL DE CAJATI
ESTADO DE SÃO PAULO



SECRETARIA MUNICIPAL DE OBRAS E MOBILIDADE URBANA

objeto, para os fins a que se destina, considerados os riscos e os perigos identificáveis, sem frustrar o caráter competitivo para a sua execução;

A identificação dos serviços foi apresentada no Memorial Descritivo, que está inserido no arquivo "MEMORIAL DESCRITIVO.pdf".

d) informações que possibilitem o estudo e a definição de métodos construtivos, de instalações provisórias e de condições organizacionais para a obra, sem frustrar o caráter competitivo para a sua execução;

As informações acerca do estudo e definição do método construtivo e das instalações provisórias, foram inseridos nos arquivos:

- Planta Baixa - Folha 01/03
- Cortes - Folha 02/03
- Cobertura - Folha 03/03
- Memorial Descritivo

e) subsídios para montagem do plano de licitação e gestão da obra, compreendidos a sua programação, a estratégia de suprimentos, as normas de fiscalização e outros dados necessários em cada caso;

A programação da obra está definida no Cronograma Físico Financeiro e a estratégia de suprimentos foi definido junto a planilha orçamentária, localizados ambos nos arquivos "ORÇAMENTO.pdf", "CRONOGRAMA.pdf" e "BDI.pdf" nos quais foi proposto todos os insumos necessários para a execução da obra. Os dados para licitação foram fornecidos no arquivo "ABERTURA_LICITAÇÃO.PDF".

Quanto as informações necessárias para fiscalização, foi inserido o critério de medição com informações de como o serviço deverá ser recebido, conforme apresentado no arquivo "MEMORIAL DESCRITIVO.pdf".

f) orçamento detalhado do custo global da obra, fundamentado em quantitativos de serviços e fornecimentos propriamente avaliados, obrigatório exclusivamente para os regimes de execução previstos nos incisos I, II, III, IV e VII do caput do art. 46 desta Lei;

O orçamento foi apresentado no arquivo "ORÇAMENTO.pdf"

Sem mais, é o que cabe informar.

Cajati, 29 de agosto de 2025.

Praça do Paço Municipal, nº 10 - Centro - CEP 11.950-000 - Cajati, SP
E-mail: obras@cajati.sp.gov.br - Telefone: (13) 3854-8660

Página 2 de 2

Assinado por 3 pessoas: HOTTON BRUNO LUCENA BERNARDO, LUIZ HENRIQUE KOGA e SANDRA REGINA ARECO COSTA FERREIRA TORRES
Para verificar a validade das assinaturas, acesse <https://cajati.1doc.com.br/verificacao/962B-103B-13C7-0D9C> e informe o código 962B-103B-13C7-0D9C



Assinado por 4 pessoas: JAILTON PEREIRA DOS SANTOS, THAIS NOVAES RIBEIRO, LUIZ HENRIQUE KOGA e GABRIEL ORBELI FRANÇA
Para verificar a validade das assinaturas, acesse <https://cajati.1doc.com.br/verificacao/B2E3-80B6-327C-5A5A> e informe o código B2E3-80B6-327C-5A5A





PREFEITURA DO MUNICÍPIO DE CAJATI

Estado de São Paulo

www.cajati.sp.gov.br - compras@cajati.sp.gov.br

Divisão de Licitações e Contratos

(13) 3854-8700

compras@cajati.sp.gov.br



PREFEITURA MUNICIPAL DE CAJATI
ESTADO DE SÃO PAULO



SECRETARIA MUNICIPAL DE OBRAS E MOBILIDADE URBANA

TERMO DE REFERÊNCIA

1. DAS CONDIÇÕES GERAIS DA CONTRATAÇÃO (art. 6º, XXIII, “a” e “i” da Lei n. 14.133/2021)

1.1. OBJETO

Tem por objeto a Contratação de empresa especializada para reforma da Unidade do Centro de Atenção Psicossocial – CAPS Dom Quixote I, localizado na Rua Venerando de Oliveira, nº 276 - Vila Antunes - Cajati/SP.

1.2. DA DESCRIÇÃO DOS SERVIÇOS:

Os serviços a serem executados visam a reforma da Unidade do Centro de Atenção Psicossocial – CAPS Dom Quixote I, localizado na Rua Venerando de Oliveira, nº 276 - Vila Antunes - Cajati/SP, com o objetivo de recuperar as condições de segurança, acessibilidade, funcionalidade e conforto da edificação, em conformidade com as normas técnicas e sanitárias vigentes.

As atividades incluem a pintura interna e externa, substituição da cobertura e das calhas, reforma dos sanitários com adequações para acessibilidade, troca de pisos e revestimentos deteriorados, demolição de estruturas comprometidas, reparo de trincas em alvenarias, substituição de portas, janelas, portões e luminárias, além de serviços elétricos, instalação de rampa acessível conforme a NBR 9050, remoção de elementos obsoletos e limpeza das calçadas e entorno.

As intervenções deverão garantir durabilidade, segurança e acessibilidade, proporcionando melhores condições para o atendimento à população em sofrimento psíquico e para o desempenho das atividades por parte da equipe profissional da unidade

1.3. LOCALIZAÇÃO DOS SERVIÇOS

O Centro de Atenção Psicossocial - CAPS Dom Quixote I - está localizado na Rua Venerando de Oliveira, nº 276 - Vila Antunes – Cajati/SP – CEP 11950-000.

1.4. DO PRAZO PARA A EXECUÇÃO:

O prazo estimado para a execução total dos serviços é de 300 (trezentos) dias, podendo o mesmo ser prorrogado por igual período.

Praça do Paço Municipal, nº 10 – Centro – CEP 11.950-000 – Cajati, SP
E-mail: obras@cajati.sp.gov.br – Telefone: (13) 3854-8660

Página 1 de 8

Assinado por 3 pessoas: HOTTON BRUNO LUCENA BERNARDO, LUIZ HENRIQUE KOGA e SANDRA REGINA ARECO COSTA FERREIRA TORRES
Para verificar a validade das assinaturas, acesse <https://cajati.1doc.com.br/verificacao/962B-103B-13C7-0D9C> e informe o código 962B-103B-13C7-0D9C



Assinado por 4 pessoas: JAILTON PEREIRA DOS SANTOS, THAIS NOVAES RIBEIRO, LUIZ HENRIQUE KOGA e GABRIEL ORBELI FRANÇA
Para verificar a validade das assinaturas, acesse <https://cajati.1doc.com.br/verificacao/B2E3-80B6-327C-5A5A> e informe o código B2E3-80B6-327C-5A5A





PREFEITURA DO MUNICÍPIO DE CAJATI

Estado de São Paulo

www.cajati.sp.gov.br - compras@cajati.sp.gov.br

Divisão de Licitações e Contratos

(13) 3854-8700

compras@cajati.sp.gov.br



PREFEITURA MUNICIPAL DE CAJATI
ESTADO DE SÃO PAULO



SECRETARIA MUNICIPAL DE OBRAS E MOBILIDADE URBANA

1.5. ESTIMATIVAS DO VALOR DA CONTRATAÇÃO, ACOMPANHADAS DOS PREÇOS UNITÁRIOS:

- 1.5.1. Com base no orçamento apresentado estima-se que o valor total da presente contratação seja de R\$ 1.170.303,88 (hum mil, cento eMemor.
- 1.5.2. Os itens que compõe o objeto deste processo são os descritos na planilha orçamentária em anexo integrante a este Termo de Referência.

2. FUNDAMENTAÇÃO E DESCRIÇÃO DA NECESSIDADE DA CONTRATAÇÃO (art. 6º, inciso XXIII, alínea 'b', da Lei nº 14.133/2021)

Mediante solicitação da equipe técnica da Secretaria Municipal de Obras e Mobilidade Urbana, formalizada por meio do Documento de Formalização da Demanda (DFD), oficializado pelo Memorando 13.766/2025, protocolado na Plataforma 1DOC, justifica-se a presente contratação.

A demanda refere-se à necessidade de execução de serviços de engenharia civil, elétrica e de acessibilidade para a reforma da Unidade do Centro de Atenção Psicossocial – CAPS Dom Quixote I, localizado na Rua Venerando de Oliveira, nº 276 - Vila Antunes - Cajati/SP, cuja estrutura atual apresenta diversos sinais de deterioração física, comprometendo diretamente a segurança, a funcionalidade e a qualidade do atendimento prestado à população.

O CAPS é uma unidade essencial da rede de saúde pública, voltada ao atendimento especializado de pessoas em sofrimento psíquico grave e persistente. Dada a complexidade dos serviços prestados e a natureza sensível do público atendido, torna-se indispensável que o espaço físico esteja em plenas condições de uso, garantindo acessibilidade, acolhimento e segurança a usuários e profissionais.

Diante do comprometimento estrutural, sanitário e funcional da edificação, faz-se necessária a realização de intervenções corretivas abrangentes, visando restabelecer padrões adequados de segurança, salubridade e acessibilidade; reparo de trincas nas alvenarias; substituição de pisos e revestimentos danificados; troca de portas, janelas e portões; modernização das instalações elétricas e luminárias; demolição de estruturas comprometidas (escadas e muro de contenção); fechamento de acessos vulneráveis; troca do alambrado perimetral; instalação de rampa conforme NBR 9050; remoção de elementos inadequados (bancadas e grades) e limpeza das calçadas.

Dada a natureza técnica e especializada das intervenções, a execução dos serviços demanda a contratação de empresa com capacidade técnica comprovada, em conformidade com as normas da ABNT, diretrizes da Anvisa, exigências de acessibilidade e requisitos legais de segurança. A presente obra visa restaurar a plena

Praça do Paço Municipal, nº 10 – Centro – CEP 11.950-000 – Cajati, SP
E-mail: obras@cajati.sp.gov.br – Telefone: (13) 3854-8660

Página 2 de 8

Assinado por 3 pessoas: HOTTON BRUNO LUCEMA BERNARDO, LUIZ HENRIQUE KOGA e SANDRA REGINA ARECO COSTA FERREIRA TORRES
Para verificar a validade das assinaturas, acesse <https://cajati.1doc.com.br/verificacao/962B-103B-13C7-0D9C> e informe o código 962B-103B-13C7-0D9C





PREFEITURA DO MUNICÍPIO DE CAJATI

Estado de São Paulo

www.cajati.sp.gov.br - compras@cajati.sp.gov.br

Divisão de Licitações e Contratos

(13) 3854-8700

compras@cajati.sp.gov.br



PREFEITURA MUNICIPAL DE CAJATI
ESTADO DE SÃO PAULO



SECRETARIA MUNICIPAL DE OBRAS E MOBILIDADE URBANA

funcionalidade da unidade, reafirmando o compromisso da administração pública com a saúde mental, o cuidado humanizado e a dignidade dos cidadãos de Cajati.

3. DA DESCRIÇÃO DA SOLUÇÃO COMO UM TODO CONSIDERADO O CICLO DE VIDA DO OBJETO E ESPECIFICAÇÃO DO PRODUTO (art. 6º, inciso XXIII, alínea 'c', e art. 40, §1º, inciso I, da Lei nº 14.133/2021)

A solução proposta consiste na contratação de empresa especializada para execução da reforma completa da unidade do Centro de Atenção Psicossocial – CAPS Dom Quixote I do Município de Cajati/SP. A medida visa restabelecer condições adequadas de segurança, acessibilidade, conforto e funcionalidade, atendendo às normas técnicas e sanitárias vigentes, garantindo um ambiente apropriado ao atendimento em saúde mental.

O escopo contempla serviços de engenharia civil, elétrica e de acessibilidade, como pintura geral, substituição da cobertura, reforma de sanitários, recuperação de alvenarias, troca de esquadrias, adequações elétricas e instalação de rampa acessível, além de melhorias no entorno. As intervenções serão planejadas de forma integrada, com foco na durabilidade, segurança e funcionalidade da edificação.

A contratação observa o ciclo de vida do objeto, priorizando soluções técnicas que reduzam manutenções futuras, promovam eficiência e garantam a continuidade dos serviços prestados. Os materiais e métodos deverão atender às normas da ABNT, diretrizes da Anvisa e legislações de acessibilidade, assegurando a conformidade técnica e a qualidade da obra executada.

4. DOS REQUISITOS DA CONTRATAÇÃO (art. 6º, XXIII, alínea 'd', da Lei nº 14.133/21)

Para contratação da empresa especializada empresa especializada para a reforma da unidade do Centro de Atenção Psicossocial –CAPS Dom Quixote I, recomenda-se atender uma série de requisitos para garantir a escolha de um prestador de serviços qualificado e confiável, como exemplo, citamos:

- **Certificações Técnicas:** A empresa deve possuir todas as certificações técnicas necessárias, como registro no Conselho Regional de Engenharia e Agronomia (CREA) e certificações específicas para eletricitistas.
- **Licenças e Permissões:** A empresa deve estar licenciada para operar e possuir todas as permissões legais exigidas.
- **Capacidade Técnica:** A empresa deverá comprovar já ter realizado serviços similares.
- **Normas de Segurança:** A empresa deve seguir todas as normas de segurança nacionais e internacionais, como as estabelecidas pela Associação Brasileira de Normas Técnicas (ABNT).

Praça do Paço Municipal, nº 10 – Centro – CEP 11.950-000 – Cajati, SP
E-mail: obras@cajati.sp.gov.br – Telefone: (13) 3854-8660

Página 3 de 8

Assinado por 3 pessoas: HOTTON BRUNO LUCENA BERNARDO, LUIZ HENRIQUE KOGA e SANDRA REGINA ARECO COSTA FERREIRA TORRES
Para verificar a validade das assinaturas, acesse <https://cajati.1doc.com.br/verificacao/962B-103B-13C7-0D9C> e informe o código 962B-103B-13C7-0D9C





PREFEITURA DO MUNICÍPIO DE CAJATI

Estado de São Paulo

www.cajati.sp.gov.br - compras@cajati.sp.gov.br

Divisão de Licitações e Contratos

(13) 3854-8700

compras@cajati.sp.gov.br



PREFEITURA MUNICIPAL DE CAJATI
ESTADO DE SÃO PAULO



SECRETARIA MUNICIPAL DE OBRAS E MOBILIDADE URBANA

- Procedimentos de Segurança: Deve possuir procedimentos rigorosos de segurança no trabalho e um plano de prevenção de acidentes.
- Instalação e Manutenção: A empresa deve oferecer tantos serviços de instalação quanto de manutenção preventiva e corretiva.

5. MODELO DE EXECUÇÃO CONTRATUAL (arts. 6º, XXIII, alínea “e” e 40, §1º, inciso II, da Lei nº 14.133/2021).

5.1. O prazo de execução dos serviços será de 300 (trezentos) dias a partir do pedido da execução do serviço, podendo ou não ser prorrogada.

5.2. Caso não seja possível a entrega na data assinalada, a empresa deverá comunicar as razões respectivas com pelo menos 60 (sessenta) dias de antecedência para que qualquer pleito de prorrogação de prazo seja analisado, ressalvadas situações de caso fortuito e força maior.

5.3. Os serviços deverão ser executados em toda extensão do Município de Cajati

5.4. Os bens serão recebidos de acordo com o item 5.1. Pelo (a) responsável pela demanda, para efeito de posterior verificação de sua conformidade com as especificações constantes neste Termo de Referência e na proposta.

5.5. Os bens poderão ser rejeitados, no todo ou em parte, quando em desacordo com as especificações constantes neste Termo de Referência e na proposta, devendo ser substituídos no prazo de 05 (cinco) dias, a contar da notificação da contratada, às suas custas, sem prejuízo da aplicação das penalidades.

5.6. Os bens serão recebidos definitivamente no prazo de 90 (noventa) dias, contados do recebimento provisório, após a verificação da qualidade e quantidade do material e consequente aceitação mediante termo detalhado.

5.6.1. Na hipótese de a verificação a que se refere o subitem anterior não ser procedida dentro do prazo fixado, reputar-se-á como realizada, consumando-se o recebimento definitivo no dia do esgotamento do prazo

5.7. O recebimento provisório ou definitivo não excluirá a responsabilidade civil pela solidez e pela segurança do serviço nem a responsabilidade ético-profissional pela perfeita execução do contrato.

6. MODELO DE GESTÃO DO CONTRATO (art. 6º, XXIII, alínea “f”, da Lei nº 14.133/21)

A execução do contrato deverá ser gerida, acompanhada e fiscalizada pelo gestor e fiscais do contrato, ou pelos respectivos substitutos (Lei nº 14.133, de 2021, art. 117, caput).

O acompanhamento será exercido por representante da Prefeitura Municipal, conforme dispõe o art. 117, combinado com o art. 7, da Lei nº 14133/2021 e alterações, neste ato denominado FISCAL, designados por Portaria específica, devidamente credenciado, ao qual competirá dirimir as dúvidas que surgirem no curso da execução, registrando as ocorrências, comunicando ao Gestor da Administração para ciência do que for pertinente a execução do objeto licitado.

Praça do Paço Municipal, nº 10 – Centro – CEP 11.950-000 – Cajati, SP
E-mail: obras@cajati.sp.gov.br – Telefone: (13) 3854-8660

Página 4 de 8

Assinado por 3 pessoas: HOTTON BRUNO LUCENA BERNARDO, LUIZ HENRIQUE KOGA e SANDRA REGINA ARECO COSTA FERREIRA TORRES
Para verificar a validade das assinaturas, acesse <https://cajati.1doc.com.br/verificacao/962B-103B-13C7-0D9C> e informe o código 962B-103B-13C7-0D9C





PREFEITURA DO MUNICÍPIO DE CAJATI

Estado de São Paulo

www.cajati.sp.gov.br - compras@cajati.sp.gov.br

Divisão de Licitações e Contratos

(13) 3854-8700

compras@cajati.sp.gov.br



PREFEITURA MUNICIPAL DE CAJATI
ESTADO DE SÃO PAULO



SECRETARIA MUNICIPAL DE OBRAS E MOBILIDADE URBANA

Para gerenciamento geral, acompanhamento e fiscalização operacional da execução deste contrato (Gestor de Contrato) será o responsável designado através de Portaria.

A fiscalização que trata esta Cláusula não exclui nem reduz a responsabilidade da contratada, até mesmo perante terceiro, por qualquer irregularidade, inclusive resultante de imperfeições e ou falhas no fornecimento do objeto, ou de qualidade inferior e, na ocorrência desta, não excluirá nem reduzirá essa responsabilidade a fiscalização ou o acompanhamento pelo contratante (Art. 120 da Lei nº 14133/21, com suas alterações).

7. CRITÉRIOS DE MEDIÇÃO E DE PAGAMENTO ELETRÔNICA (art. 6º, inciso XXIII, alínea 'g', da Lei nº 14.133/2021)

Medição mensal, tendo por base o orçamento proposto pela contratada e integrante do contrato. O pagamento decorrente do fornecimento do objeto desta licitação será efetuado até 30 (trinta) dias, em consonância com a Secretaria de Finanças após aprovação dos serviços pela fiscalização, mediante crédito em conta corrente, e apresentação da respectiva documentação fiscal, devidamente atestada pelo fiscal de contrato competente, designado por Portaria específica, ou pelo Secretário Municipal de Obras, conforme dispõe o art. 117, combinado com o art. 7, da Lei nº 14.133/2021 e alterações.

As notas fiscais/faturas que apresentarem incorreções serão devolvidas à empresa vencedora para as devidas correções. Nesse caso, o prazo de que trata este item começará a fluir a partir da data de apresentação da nota fiscal/fatura, sem imperfeições.

No dever de pagamento pela Administração, será observada a ordem cronológica para cada fonte diferenciada de recursos.

A ordem cronológica poderá ser alterada, mediante prévia justificativa da autoridade competente e posterior comunicação ao órgão de controle interno da Administração e ao tribunal de contas competente, conforme preceitua o artigo 141 § 1º da Lei 14133/2021.

8. FORMA E CRITÉRIOS DE SELEÇÃO DO FORNECEDOR (art. 6º, inciso XXIII, alínea 'h', da Lei nº 14.133/2021)

No ato em que apresentar a proposta e para habilitar a licitante para assinatura do contrato a licitante deverá apresentar os seguintes documentos conforme preceitua o artigo 63 - inciso II da Lei 14133/2021.

RELATIVAMENTE A HABILITAÇÃO JURÍDICA

Cédula de Identidade dos Sócios, do Empresário Individual ou do Procurador (este último, quando for o caso)

Praça do Paço Municipal, nº 10 - Centro - CEP 11.950-000 - Cajati, SP
E-mail: obras@cajati.sp.gov.br - Telefone: (13) 3854-8660

Página 5 de 8

Assinado por 3 pessoas: HOTTON BRUNO LUCENA BERNARDO, LUIZ HENRIQUE KOGA e SANDRA REGINA ARECO COSTA FERREIRA TORRES
Para verificar a validade das assinaturas, acesse <https://cajati.1doc.com.br/verificacao/962B-103B-13C7-0D9C> e informe o código 962B-103B-13C7-0D9C



Assinado por 4 pessoas: JAILTON PEREIRA DOS SANTOS, THAIS NOVAES RIBEIRO, LUIZ HENRIQUE KOGA e GABRIEL ORBELI FRANÇA
Para verificar a validade das assinaturas, acesse <https://cajati.1doc.com.br/verificacao/B2E3-80B6-327C-5A5A> e informe o código B2E3-80B6-327C-5A5A





PREFEITURA DO MUNICÍPIO DE CAJATI

Estado de São Paulo

www.cajati.sp.gov.br - compras@cajati.sp.gov.br

Divisão de Licitações e Contratos

(13) 3854-8700

compras@cajati.sp.gov.br



PREFEITURA MUNICIPAL DE CAJATI
ESTADO DE SÃO PAULO



SECRETARIA MUNICIPAL DE OBRAS E MOBILIDADE URBANA

Registro comercial, no caso de empresa individual; juntamente com a certidão simplificada da junta comercial.

Cópia do ato constitutivo, estatuto ou contrato social em vigor, juntamente com a certidão simplificada da junta comercial

REGULARIDADE FISCAL E TRABALHISTA

Comprovante de inscrição no Cadastro Nacional da Pessoa Jurídica do Ministério da Fazenda (CNPJ)

Prova de regularidade relativa à Seguridade Social (INSS), por meio de Certidão Negativa de Débitos ou Positiva com Efeitos de Negativa de Débito, emitida pela Secretaria da Receita Federal.

Prova de regularidade para com o Fundo de Garantia por Tempo de Serviços – FGTS, através do Certificado de Regularidade de Situação – CRF, emitido pela Caixa Econômica Federal.

Prova de regularidade para com a Fazenda Municipal da sede da licitante ou outro equivalente na forma da lei.

Prova de regularidade para com a Fazenda Estadual da sede da licitante, ou outro equivalente na forma da lei.

Prova de inexistência de débitos inadimplidos perante a Justiça do Trabalho, mediante a apresentação de certidão negativa, nos termos do Título VII-A da Consolidação das Leis do Trabalho, aprovada pelo Decreto-Lei no 5.452, de 1º de maio de 1943.

QUALIFICAÇÃO ECONÔMICA FINANCEIRA.

Certidão negativa de falência ou concordata para pessoa jurídica e execuções para pessoas físicas, expedida pelo Distribuidor Judicial da Comarca onde se situa a pessoa jurídica, ou de execução patrimonial expedida no domicílio da pessoa física, com data de expedição não superior a 180 (cento e oitenta) dias anteriores data da proposta.

Em se tratando de empresa que estejam em recuperação judicial, a mesma deverá fornecer o Plano de Recuperação já homologado pelo juízo competente e em pleno vigor. (Súmula nº 50 do Tribunal de Contas do Estado de São Paulo).

Comprovar capital social de no mínimo 10% (dez por cento) do valor estimado da contratação (§4º, art. 69 da Lei 14.133/2021), que para o presente objeto será de R\$ 95.666,52. (noventa e cinco mil seiscentos e sessenta e seis reais e cinquenta e dois centavos).

Praça do Paço Municipal, nº 10 – Centro – CEP 11.950-000 – Cajati, SP
E-mail: obras@cajati.sp.gov.br – Telefone: (13) 3854-8660

Página 6 de 8

Assinado por 3 pessoas: HOTTON BRUNO LUCENA BERNARDO, LUIZ HENRIQUE KOGA e SANDRA REGINA ARECO COSTA FERREIRA TORRES
Para verificar a validade das assinaturas, acesse <https://cajati.1doc.com.br/verificacao/962B-103B-13C7-0D9C> e informe o código 962B-103B-13C7-0D9C





PREFEITURA DO MUNICÍPIO DE CAJATI

Estado de São Paulo

www.cajati.sp.gov.br - compras@cajati.sp.gov.br

Divisão de Licitações e Contratos

(13) 3854-8700

compras@cajati.sp.gov.br



PREFEITURA MUNICIPAL DE CAJATI
ESTADO DE SÃO PAULO



SECRETARIA MUNICIPAL DE OBRAS E MOBILIDADE URBANA

DOCUMENTAÇÃO RELATIVO A QUALIFICAÇÃO TÉCNICA

A proponente deverá apresentar comprovação de aptidão para desempenho da atividade pertinente e compatível em características quantidades e prazos com o objeto desta licitação devendo ser feito por atestado de capacidade técnica e operacional fornecidos por pessoas jurídicas de direito Público ou Privado, devidamente registrado na entidade de classe competente (CREA/CAU), nos quantitativos conforme tabela abaixo (art.67 da Lei 14.133/2021).

"§ 2º OBSERVADO O DISPOSTO NO CAPUT E NO § 1º DESTE ARTIGO, SERÁ ADMITIDA A EXIGÊNCIA DE ATESTADOS COM QUANTIDADES MÍNIMAS DE ATÉ 50% (CINQUENTA POR CENTO) DAS PARCELAS DE QUE TRATA O REFERIDO PARÁGRAFO, VEDADAS LIMITAÇÕES DE TEMPO E DE LOCAIS ESPECÍFICOS RELATIVAS AOS ATESTADOS."

DESCRIÇÃO DOS ITENS PARA CAPACIDADE OPERACIONAL	UND.	QUANT. MÍNIMA
REVESTIMENTO EM PORCELANATO ESMALTADO ANTIDERRAPANTE PARA ÁREA EXTERNA E AMBIENTE COM ALTO TRÁFEGO, GRUPO DE ABSORÇÃO BIA, ASSENTADO COM ARGAMASSA COLANTE INDUSTRIALIZADA, REJUNTADO	M2	337,88
CAIXILHO EM ALUMÍNIO DE CORRER, SOB MEDIDA	M2	24,63
GRADIL EM AÇO GALVANIZADO ELETROFUNDIDO, MALHA 65 X 132 MM E PINTURA ELETROSTÁTICA	M2	74,57
FORNECIMENTO E MONTAGEM DE ESTRUTURA EM AÇO ASTM-A36, SEM PINTURA	KG	2.164,79
TELHAMENTO EM CHAPA DE AÇO PRE-PINTADA COM EPOXI E POLIÉSTER, TIPO SANDUÍCHE, ESPESSURA DE 0,50 MM, COM POLIISOCIANURATO (PIR)	M2	309,26
TINTA LATEX/ACRILICA	M2	549,27
DESCRIÇÃO DOS ITENS PARA CAPACIDADE PROFISSIONAL		
REVESTIMENTO EM PORCELANATO ESMALTADO ANTIDERRAPANTE PARA ÁREA EXTERNA E AMBIENTE COM ALTO TRÁFEGO, GRUPO DE ABSORÇÃO BIA, ASSENTADO COM ARGAMASSA COLANTE INDUSTRIALIZADA, REJUNTADO		
CAIXILHO EM ALUMINIO DE CORRER, SOB MEDIDA		
GRADIL EM AÇO GALVANIZADO ELETROFUNDIDO, MALHA 65 X 132 MM E PINTURA ELETROSTÁTICA		
FORNECIMENTO E MONTAGEM DE ESTRUTURA EM AÇO ASTM-A36, SEM PINTURA		
TELHAMENTO EM CHAPA DE AÇO PRE-PINTADA COM EPOXI E POLIÉSTER, TIPO SANDUÍCHE, ESPESSURA DE 0,50 MM, COM POLIISOCIANURATO (PIR)		
TINTA LATEX/ACRILICA		

Praça do Paço Municipal, nº 10 - Centro - CEP 11.950-000 - Cajati, SP
E-mail: obras@cajati.sp.gov.br - Telefone: (13) 3854-8660

Página 7 de 8

Assinado por 3 pessoas: HOTTON BRUNO LUCENA BERNARDO, LUIZ HENRIQUE KOGA e SANDRA REGINA ARECO COSTA FERREIRA TORRES
Para verificar a validade das assinaturas, acesse <https://cajati.1doc.com.br/verificacao/962B-103B-13C7-0D9C> e informe o código 962B-103B-13C7-0D9C



Assinado por 4 pessoas: JAILTON PEREIRA DOS SANTOS, THAIS NOVAES RIBEIRO, LUIZ HENRIQUE KOGA e GABRIEL ORBELI FRANÇA
Para verificar a validade das assinaturas, acesse <https://cajati.1doc.com.br/verificacao/B2E3-80B6-327C-5A5A> e informe o código B2E3-80B6-327C-5A5A





PREFEITURA DO MUNICÍPIO DE CAJATI

Estado de São Paulo

www.cajati.sp.gov.br - compras@cajati.sp.gov.br

Divisão de Licitações e Contratos

(13) 3854-8700

compras@cajati.sp.gov.br



PREFEITURA MUNICIPAL DE CAJATI
ESTADO DE SÃO PAULO



SECRETARIA MUNICIPAL DE OBRAS E MOBILIDADE URBANA

A licitante deverá apresentar:

- profissional devidamente registrado no conselho profissional competente (CREA/CAU), quando for o caso, detentor de atestado de responsabilidade técnica por execução de obra ou serviço de características semelhantes, para fins de contratação;

- registro ou inscrição do licitante na entidade profissional competente; (CREA/CAU);

- Os profissionais indicados pelo licitante deverão participar da obra ou serviço objeto da licitação, e será admitida a sua substituição por profissionais de experiência equivalente ou superior, desde que aprovada pela Administração.

- declaração de que o licitante tomou conhecimento de todas as informações e das condições locais para o cumprimento das obrigações objeto da licitação.

“A exigência de atestados será restrita às parcelas de maior relevância ou valor significativo do objeto da licitação, assim consideradas as que tenham valor individual igual ou superior a 4% (quatro por cento) do valor total estimado da contratação.”

9. ADEQUAÇÃO ORÇAMENTÁRIA (art. 6º, inciso XXIII, alínea “j”, da Lei nº 14.133/2021)

O elemento previsto no inciso II, do art. 18 da Lei 14.133/2021 – “Demonstração da previsão da contratação no plano anual de contratação, sempre que elaborado, de modo a indicar o seu alinhamento com o planejamento da Administração.

A previsão orçamentária para esta contratação está alinhada com o planejamento da Administração Municipal e será devidamente registrada nas peças orçamentárias correspondentes.

Cajati, 29 de agosto de 2025.

Praça do Paço Municipal, nº 10 – Centro – CEP 11.950-000 – Cajati, SP
E-mail: obras@cajati.sp.gov.br – Telefone: (13) 3854-8660

Página 8 de 8

Assinado por 3 pessoas: HOTTON BRUNO LUCENA BERNARDO, LUIZ HENRIQUE KOGA e SANDRA REGINA ARECO COSTA FERREIRA TORRES
Para verificar a validade das assinaturas, acesse <https://cajati.1doc.com.br/verificacao/962B-103B-13C7-0D9C> e informe o código 962B-103B-13C7-0D9C





PREFEITURA DO MUNICÍPIO DE CAJATI

Estado de São Paulo

www.cajati.sp.gov.br - compras@cajati.sp.gov.br

Divisão de Licitações e Contratos

(13) 3854-8700

compras@cajati.sp.gov.br



VERIFICAÇÃO DAS ASSINATURAS



Código para verificação: 962B-103B-13C7-0D9C

Este documento foi assinado digitalmente pelos seguintes signatários nas datas indicadas:

- ✓ **HOTTON BRUNO LUCENA BERNARDO** (CPF 420.XXX.XXX-17) em 29/08/2025 15:29:51 GMT-03:00
Papel: Parte
Emitido por: Sub-Autoridade Certificadora 1Doc (Assinatura 1Doc)
- ✓ **LUIZ HENRIQUE KOGA** (CPF 087.XXX.XXX-13) em 01/09/2025 08:29:17 GMT-03:00
Papel: Parte
Emitido por: Sub-Autoridade Certificadora 1Doc (Assinatura 1Doc)
- ✓ **SANDRA REGINA ARECO COSTA FERREIRA TORRES** (CPF 019.XXX.XXX-56) em 01/09/2025 10:12:53 GMT-03:00
Papel: Parte
Emitido por: Sub-Autoridade Certificadora 1Doc (Assinatura 1Doc)

Para verificar a validade das assinaturas, acesse a Central de Verificação por meio do link:

<https://cajati.1doc.com.br/verificacao/962B-103B-13C7-0D9C>





PREFEITURA DO MUNICÍPIO DE CAJATI

Estado de São Paulo

www.cajati.sp.gov.br - compras@cajati.sp.gov.br

Divisão de Licitações e Contratos

(13) 3854-8700

compras@cajati.sp.gov.br



ANEXO 02

CONCORRÊNCIA, NA FORMA ELETRÔNICA Nº 030/ 2025

1. HABILITAÇÃO

1.1 EXIGÊNCIAS PARA HABILITAÇÃO

A empresa vencedora da Concorrência deverá anexar, na plataforma BLL, os documentos comprobatórios de habilitação, em até 05 (cinco) horas após a solicitação do Agente de Contratações, e eventuais documentos complementares deverão ser anexados em documentos complementares do sistema BLL (**item 9.1 do edital**).

O prazo de 05 (cinco) horas previsto no item anterior será contado quando houver, de acordo com o expediente na Prefeitura do Município de Cajati – SP.

1.2 DOCUMENTOS DE HABILITAÇÃO

Os documentos exigidos para habilitação serão enviados por meio do sistema eletrônico, em formato digital, através de chave eletrônica, no prazo de no máximo 05 (cinco) horas, prorrogável por igual período, contados da solicitação do Agente de Contratações.

Como condição prévia ao exame da documentação de habilitação do licitante detentor da proposta classificada em primeiro lugar, o Agente de Contratações verificará o eventual descumprimento das condições de participação, especialmente quanto à existência de sanção que impeça a participação no certame ou a futura contratação, mediante a consulta aos seguintes cadastros:

Consulta Consolidada de Pessoa Jurídica do Tribunal de Contas da União (<https://certidoes-apf.apps.tcu.gov.br/>)

A consulta aos cadastros será realizada em nome da empresa licitante e também de seu sócio majoritário, por força do artigo 12 da Lei nº 8.429, de 1992, que prevê, dentre as sanções impostas ao responsável pela prática de ato de improbidade administrativa, a proibição de contratar com o Poder Público, inclusive por intermédio de pessoa jurídica da qual seja sócio majoritário.

Caso conste na Consulta de Situação do Fornecedor a existência de Ocorrências Impeditivas Indiretas, o gestor diligenciará para verificar se houve fraude por parte das empresas apontadas no Relatório de Ocorrências Impeditivas Indiretas.

A tentativa de burla será verificada por meio dos vínculos societários, linhas de fornecimento similares, dentre outros.

O licitante será convocado para manifestação previamente à sua desclassificação.

Constatada a existência de sanção, o Agente de Contratações reputará o licitante inabilitado, por falta de condição de participação.

No caso de inabilitação, haverá nova verificação, pelo sistema, da eventual ocorrência do empate ficto, previsto nos arts. 44 e 45 da Lei Complementar nº 123/2006, atualizada pela Lei Complementar 147/2014, seguindo-se a disciplina antes estabelecida para a aceitação da proposta subsequente.

Havendo a necessidade de envio de documentos de habilitação complementares, necessários à confirmação daqueles exigidos neste Edital e já apresentados, o licitante será convocado a encaminhá-los, em formato digital, via e-mail, no prazo de 05 (cinco) horas, sob pena de inabilitação.

Caso haja divergência entre os documentos solicitados na plataforma BLL e os do edital, deverão prevalecer os documentos solicitados no edital que é a Lei Interna da Licitação, porém, nesses casos, após a verificação do Agente de Contratações de inconsistências e divergências na plataforma BLL, serão solicitados os documentos complementares à licitante vencedora, nos termos do item 9.2 que serão posteriormente disponibilizados no campo DOCUMENTOS da plataforma para conferência e acompanhamento das demais licitantes.

Não serão aceitos documentos de habilitação com indicação de CNPJ/CPF diferentes, salvo aqueles legalmente permitidos.





PREFEITURA DO MUNICÍPIO DE CAJATI

Estado de São Paulo

www.cajati.sp.gov.br - compras@cajati.sp.gov.br

Divisão de Licitações e Contratos

(13) 3854-8700

compras@cajati.sp.gov.br



Se o licitante for a matriz, todos os documentos deverão estar em nome da matriz, e se o licitante for a filial, todos os documentos deverão estar em nome da filial, exceto aqueles documentos que, pela própria natureza, comprovadamente, forem emitidos somente em nome da matriz.

Serão aceitos registros de CNPJ de licitante matriz e filial com diferenças de números de documentos pertinentes ao CND e ao CRF/ FGTS, quando for comprovada a centralização do recolhimento dessas contribuições.

Ressalvado o disposto no item 5.3 e 9.2.1, os licitantes deverão encaminhar, nos termos deste Edital, a documentação relacionada nos itens a seguir, para fins de habilitação:

Habilitação jurídica:

No caso de empresário individual: inscrição no Registro Público de Empresas Mercantis, a cargo da Junta Comercial da respectiva sede.

No caso de sociedade empresária ou empresa individual de responsabilidade limitada - EIRELI: ato constitutivo, estatuto ou contrato social em vigor, devidamente registrado na Junta Comercial da respectiva sede, acompanhado de documento comprobatório de seus administradores;

Inscrição no Registro Público de Empresas Mercantis onde opera, com averbação no Registro onde tem sede a matriz, no caso de ser o participante sucursal, filial ou agência;

No caso de sociedade simples: inscrição do ato constitutivo no Registro Civil das Pessoas Jurídicas do local de sua sede, acompanhada de prova da indicação dos seus administradores;

Os documentos acima deverão estar acompanhados de todas as alterações ou da consolidação respectiva;

Regularidade fiscal e trabalhista:

Prova de inscrição no Cadastro Nacional de Pessoas Jurídicas ou no Cadastro de Pessoas Físicas, conforme o caso;

Prova de regularidade fiscal perante a Fazenda Nacional, mediante apresentação de certidão expedida conjuntamente pela Secretaria da Receita Federal do Brasil (RFB) e pela Procuradoria-Geral da Fazenda Nacional (PGFN), referente a todos os créditos tributários federais e à Dívida Ativa da União (DAU) por elas administrados, inclusive aqueles relativos à Seguridade Social, nos termos da Portaria Conjunta nº 1.751, de 02/ 10/ 2014, do Secretário da Receita Federal do Brasil e da Procurador a-Geral da Fazenda Nacional.

Prova de regularidade relativa à Seguridade Social (INSS) e ao Fundo de Garantia por Tempo de Serviço (FGTS), demonstrando situação regular no cumprimento dos encargos sociais instituídos por lei;

Prova de inexistência de débitos inadimplidos perante a Justiça do Trabalho, mediante a apresentação de certidão negativa ou positiva com efeito de negativa, nos termos do Título VII-A da Consolidação das Leis do Trabalho, aprovada pelo Decreto-Lei nº 5.452, de 1º de maio de 1943;

Prova de inscrição no cadastro de contribuintes estadual e/ ou Municipal, relativo ao domicílio ou sede do licitante, pertinente ao seu ramo de atividade e compatível com o objeto contratual;

Prova de regularidade com a Fazenda Estadual do domicílio ou sede do licitante, relativa à atividade em cujo exercício contrata ou concorre;

Prova de regularidade com a Fazenda Municipal, relativa ao domicílio ou sede do licitante;

Caso o licitante seja considerado isento dos tributos estaduais relacionados ao objeto licitatório, deverá comprovar tal condição mediante declaração da Fazenda Estadual do seu domicílio ou sede, ou outra equivalente, na forma da lei;

Caso o licitante detentor do menor preço seja qualificado como microempresa ou empresa de pequeno porte deverá apresentar toda a documentação exigida para efeito de comprovação de regularidade fiscal, mesmo que esta apresente alguma restrição, sob pena de inabilitação.

Qualificação Econômico-Financeira.

Certidão Negativa de Falência expedida pelo distribuidor da sede da pessoa jurídica, com data de emissão inferior a 180 (cento e oitenta) dias da entrega dos documentos de habilitação;





PREFEITURA DO MUNICÍPIO DE CAJATI

Estado de São Paulo

www.cajati.sp.gov.br - compras@cajati.sp.gov.br

Divisão de Licitações e Contratos

(13) 3854-8700

compras@cajati.sp.gov.br



Balanco patrimonial e demonstrações contábeis dos 2 (dois) últimos exercícios sociais, já exigíveis e apresentados na forma da lei, que comprovem a boa situação financeira da empresa, vedada a sua substituição por balancetes ou balanços provisórios, podendo ser atualizados por índices oficiais quando encerrado há mais de 03 (três) meses da data de apresentação da proposta.

No caso de empresa constituída no exercício social vigente, admite-se a apresentação de balanço patrimonial e demonstrações contábeis referentes ao período de existência da sociedade;

É admissível o balanço intermediário, se decorrer de lei ou contrato social/ estatuto social.

A comprovação da situação financeira da empresa será constatada mediante obtenção de índices de Liquidez Geral (LG), Solvência Geral (SG) e Liquidez Corrente (LC), superiores a 1 (um) resultantes da aplicação das fórmulas:

$$\text{LG (Liquidez Geral)} = \frac{\text{Ativo Circulante + Realizável a Longo Prazo}}{\text{Passivo Circulante + Passivo Não Circulante}}$$

$$\text{SG (Solvência Geral)} = \frac{\text{Ativo Total}}{\text{Passivo Circulante + Passivo Não Circulante}}$$

$$\text{LC (Liquidez Corrente)} = \frac{\text{Ativo Circulante}}{\text{Passivo Circulante}}$$

As empresas que apresentarem resultado inferior ou igual a 1 (um) em qualquer dos índices de Liquidez Geral (LG), Solvência Geral (SG) e Liquidez Corrente (LC), deverão comprovar, considerados os riscos para a Administração, e, a critério da autoridade competente, o capital mínimo ou o patrimônio líquido mínimo de 10% (dez por cento) do valor estimado da contratação ou do item pertinente.

As licitantes deverão apresentar comprovação, por meio de declaração, de relação de relação dos compromissos assumidos pelo licitante que importem em diminuição de sua capacidade econômico-financeira, excluídas parcelas já executadas de contratos firmados com a Administração Pública e/ ou com a iniciativa privada, vigentes na data da sessão pública de abertura desta licitação, não é superior ao Patrimônio Líquido do licitante, podendo este ser atualizado na forma já disciplinada neste Edital.

A declaração de que trata o item acima deverá estar acompanhada da Demonstração do Resultado do Exercício (DRE) relativa ao último exercício social, quando houver divergência percentual superior a 10% (dez por cento), para mais ou para menos, entre a declaração aqui tratada e a receita bruta discriminada na Demonstração do Resultado do Exercício (DRE), deverão ser apresentadas, concomitantemente, as devidas justificativas.

Qualificação Técnica:

Registro da empresa ou inscrição na entidade profissional competente – CREA ou CAU. (inciso V)





PREFEITURA DO MUNICÍPIO DE CAJATI

Estado de São Paulo

www.cajati.sp.gov.br - compras@cajati.sp.gov.br

Divisão de Licitações e Contratos

(13) 3854-8700

compras@cajati.sp.gov.br



Comprovação de aptidão para desempenho de atividade pertinente (capacidade operacional) e compatível em características e quantidades do objeto da licitação...; Observado o disposto no caput e no § 1º do Artigo 67, será admitida a exigência de atestados com quantidades mínimas de até 50% (cinquenta por cento) das parcelas de que trata o referido parágrafo, vedadas limitações de tempo e de locais específicos relativas aos atestados; A exigência de atestados será restrita às parcelas de maior relevância ou valor significativo do objeto da licitação, assim consideradas as que tenham valor individual igual ou superior a 4% (quatro por cento) do valor total estimado da contratação;

As especificações e quantidades de serviços exigidas para comprovação de experiência (capacidade operacional), pela licitante para o presente edital são:

DESCRIÇÃO DOS SERVIÇOS (OU SIMILAR)	QUANT	UNID
- Revestimento em porcelanato esmaltado antiaderente para área externa e ambiente com alto tráfego, grupo de absorção bia, assentado com argamassa colante industrializada, rejuntado	337,88	M2
- Caixilho de alumínio	24,63	M2
- Gradil em aço galvanizado eletrofundido, malha 65x132mm e pintura eletrostática	74,57	M2
- Fornecimento e montagem de estrutura em aço ASTM-A36, sem pintura	2.167,79	Kg
- Telhamento em chapa de aço pre-pintada, tipo sanduiche, espessura de 0,50mm, com poliisocianurato (PIR)	309,26	M2
- Tinta látex/ acrílica	549,27	M2

Comprovação de vínculo profissional para realização dos serviços, compatível e pertinente com os serviços licitados, podendo se dar mediante “contrato social, registro na Carteira Profissional, ficha de empregado ou contrato de trabalho, sendo possível a contratação de profissional autônomo que preencha os requisitos e se responsabilize tecnicamente pela execução dos serviços”

Capacitação técnico-profissional: Atestado de responsabilidade técnica por execução do serviço de características semelhantes (inciso I), limitadas as parcelas de maior relevância, abaixo indicadas, do objeto da presente licitação, quais sejam:

DESCRIÇÃO DOS SERVIÇOS (OU SIMILAR)
- Revestimento em porcelanato esmaltado antiaderente para área externa e ambiente com alto tráfego, grupo de absorção bia, assentado com argamassa colante industrializada, rejuntado
- Caixilho de alumínio
- Gradil em aço galvanizado eletrofundido, malha 65x132mm e pintura eletrostática
- Fornecimento e montagem de estrutura em aço ASTM-A36, sem pintura
- Telhamento em chapa de aço pre-pintada, tipo sanduiche, espessura de 0,50mm, com poliisocianurato (PIR)
- Tinta látex/ acrílica





PREFEITURA DO MUNICÍPIO DE CAJATI

Estado de São Paulo

www.cajati.sp.gov.br - compras@cajati.sp.gov.br

Divisão de Licitações e Contratos

(13) 3854-8700

compras@cajati.sp.gov.br



Serão admitidas as comprovações de aptidão através de certidões ou atestados de serviços similares de complexidade tecnológica e operacional equivalente ou superior devidamente registrada e acervada no Conselho Regional de Engenharia e Agronomia (CREA) ou Conselho de Arquitetura e Urbanismo (CAU), fornecido por pessoas jurídicas de direito público ou privado, comprovando a plena aptidão para a execução de serviços/ obras com características semelhantes ao objeto da licitação

Os profissionais indicados pelo licitante para fins de comprovação da capacitação técnico-profissional de que trata o item "10.10.5 do edital" deverão participar do serviço objeto da licitação, admitindo-se a substituição por profissionais de experiência equivalente ou superior, desde que aprovada pela Administração

Conforme disposto no §12 do artigo 67 da Lei Federal nº 14133/ 2021, na documentação de que trata o item 10.10.5 do edital, não serão admitidos atestados de responsabilidade técnica de profissionais que, na forma de regulamento, tenham dado causa à aplicação das sanções previstas nos [incisos III e IV do caput do art. 156 desta Lei](#) em decorrência de orientação proposta, de prescrição técnica ou de qualquer ato profissional de sua responsabilidade.

No caso de serviço público, o atestado deverá ser fornecido pelo Poder Público a quem a licitante preste ou tenha prestado serviços.

No caso de serviço particular, o atestado poderá ser fornecido por pessoa jurídica pública ou privada a que os serviços estejam sendo ou tenham sido prestados.

O atestado deverá ser firmado por pessoa que efetivamente responda civilmente pela empresa declarante, como seu diretor, sócio-gerente ou, no caso de Poder Público, pelo responsável legal pelos serviços, devendo o signatário estar claramente identificado (nome e função).

Poderá a Administração oficial a licitante ou diligenciar a quem quer que seja, na forma do artigo 59, § 2º, da Lei Federal nº 14133/ 2021 a fim de verificar a veracidade das informações contidas nos atestados, podendo requerer documentos ou informações, tais como cópia de contratos, recolhimento de tributos, dentre outros cabíveis.

Indicação das instalações, aparelhamento e do pessoal técnico adequados e disponíveis para a realização do objeto da licitação, bem como da qualificação de cada um dos membros da equipe técnica que se responsabilizará pelos trabalhos.

Declaração de Inidoneidade (Anexo 6 do Edital);

Declaração de Fato Impeditivo (Anexo 7 do edital);

Declaração que não emprega menor e que não possui empregados executando trabalho degradante ou forçado, observando o disposto nos incisos III e IV do art. 1º e no inciso III do art. 5º da Constituição Federal e de que não foi condenada judicialmente, com trânsito em julgado, por exploração de trabalho infantil, por submissão de trabalhadores a condições análogas às de escravo ou por contratação de adolescentes nos casos vedados pela legislação trabalhista; (Anexo 8 do edital);

Declaração de Responsabilidade (Anexo 10 do edital);

Declaração de ausência de parentesco e vínculo (Anexo 11 do edital);

Declaração de que cumpre as exigências de reserva de cargos para pessoa com deficiência e para reabilitado da Previdência Social, previstas em lei e em outras normas específicas (Anexo 12 do edital);

Comprovação de visita técnica devidamente preenchida conforme (Anexo 15 do edital) ou Declaração para empresas que optarem em não realizar a Visita Técnica conforme modelo do (Anexo 15 do edital), em papel timbrado e subscrita por representante legal que possui plena ciência das características gerais dos serviços a serem executadas e dos projetos referentes a Licitação, de forma a não poder alegar posterior desconhecimento do objeto a ser contratado;





PREFEITURA DO MUNICÍPIO DE CAJATI

Estado de São Paulo

www.cajati.sp.gov.br - compras@cajati.sp.gov.br

Divisão de Licitações e Contratos

(13) 3854-8700

compras@cajati.sp.gov.br



Constatado o atendimento às exigências de habilitação fixadas no Edital, o licitante será declarado vencedor.

Após a entrega dos documentos para habilitação, não será permitida a substituição ou a apresentação de novos documentos, salvo em sede de diligência, para (Lei Federal nº 14.133/2021, art. 64 e IN 73/2022, art. 39, §4º):

complementação de informações acerca dos documentos já apresentados pelos licitantes e desde que necessária para apurar fatos existentes à época da abertura do certame; e
atualização de documentos cuja validade tenha expirado após a data de recebimento das propostas;

Na análise dos documentos de habilitação, o Agente de Contratações poderá sanar erros ou falhas, que não alterem a substância dos documentos e sua validade jurídica, mediante decisão fundamentada, registrada em ata e acessível a todos, atribuindo-lhes eficácia para fins de habilitação e classificação.

A verificação pelo Agente de Contratações, em sítios eletrônicos oficiais de órgãos e entidades emissores de certidões constitui meio legal de prova, para fins de habilitação, conforme Artigo 68, §1º da Lei Federal nº 14133/2021.

Na hipótese de o licitante não atender às exigências para habilitação, o Agente de Contratações examinará a proposta subsequente e assim sucessivamente, na ordem de classificação, até a apuração de uma proposta que atenda ao presente edital, observado o prazo disposto no subitem. Somente serão disponibilizados para acesso público os documentos de habilitação do licitante cuja proposta atenda ao edital de licitação, após concluídos os procedimentos de que trata o subitem anterior.

A comprovação de regularidade fiscal e trabalhista das microempresas e das empresas de pequeno porte somente será exigida para efeito de contratação, e não como condição para participação na licitação (art. 4º do Decreto nº 8.538/2015).

Quando a fase de habilitação anteceder a de julgamento e já tiver sido encerrada, não caberá exclusão de licitante por motivo relacionado à habilitação, salvo em razão de fatos supervenientes ou só conhecidos após o julgamento.

A existência de restrição relativamente à regularidade fiscal e trabalhista não impede que a licitante qualificada como microempresa ou empresa de pequeno porte seja declarada vencedora, uma vez que atenda a todas as demais exigências do edital.

A declaração do vencedor acontecerá no momento imediatamente posterior à fase de habilitação. Caso a proposta mais vantajosa seja ofertada por licitante qualificada como microempresa ou empresa de pequeno porte, e uma vez constatada a existência de alguma restrição no que tange à regularidade fiscal e trabalhista, a mesma será convocada para, no prazo de 05 (cinco) dias úteis, após a declaração do vencedor, comprovar a regularização. O prazo poderá ser prorrogado por igual período, a critério da Administração Pública, quando requerida pelo licitante, mediante apresentação de justificativa.

A não regularização fiscal e trabalhista no prazo previsto no subitem anterior acarretará a inabilitação do licitante, sem prejuízo das sanções previstas neste Edital, sendo facultada a convocação dos licitantes remanescentes, na ordem de classificação. Se, na ordem de classificação, seguir-se outra microempresa, empresa de pequeno porte com alguma restrição na documentação fiscal e trabalhista, será concedido o mesmo prazo para regularização.

Havendo necessidade de analisar minuciosamente os documentos exigidos, o Agente de Contratações suspenderá a sessão, informando no "chat" a nova data e horário para a continuidade da mesma.

Será inabilitado o licitante que não comprovar sua habilitação, seja por não apresentar quaisquer dos documentos exigidos, ou apresentá-los em desacordo com o estabelecido neste Edital.

Nos itens não exclusivos a microempresas e empresas de pequeno porte, em havendo inabilitação, haverá nova verificação, pelo sistema, da eventual ocorrência do empate ficto, previsto nos artigos





PREFEITURA DO MUNICÍPIO DE CAJATI

Estado de São Paulo

www.cajati.sp.gov.br - compras@cajati.sp.gov.br

Divisão de Licitações e Contratos

(13) 3854-8700

compras@cajati.sp.gov.br



44 e 45 da LCnº 123/ 2006, atualizada pela Lei Complementar 147/ 2014, seguindo-se a disciplina antes estabelecida para aceitação da proposta subsequente.

Não havendo a comprovação cumulativa dos requisitos de habilitação, a inabilitação recairá sobre os itens de menores valores cuja retiradas sejam suficientes para a habilitação do licitante nos remanescentes.





PREFEITURA DO MUNICÍPIO DE CAJATI

Estado de São Paulo

www.cajati.sp.gov.br - compras@cajati.sp.gov.br

Divisão de Licitações e Contratos

(13) 3854-8700

compras@cajati.sp.gov.br



ANEXO 03

CONCORRÊNCIA, NA FORMA ELETRÔNICA Nº 030/ 2025

MODELO DE PROPOSTA COMERCIAL FINAL (licitante vencedor em papel timbrado)

Apresentamos nossa proposta para **OBJETO / JUSTIFICATIVA:**

Contratação de empresa especializada para Reforma da Unidade do Centro de Atenção Psicossocial – CAPS Dom Quixote I, localizado na Rua Venerando de Oliveira, nº 276 - Vila Antunes - Cajati/ SP, objeto da presente Concorrência, na Forma Eletrônica nº 030/ 2025 acatando todas as estipulações consignadas no respectivo Edital e seus anexos.

IDENTIFICAÇÃO DO CONCORRENTE:

NOME DA EMPRESA:

CNPJ e INSCRIÇÃO ESTADUAL:

REPRESENTANTE e CARGO:

CARTEIRA DE IDENTIDADE e CPF:

ENDEREÇO e TELEFONE:

AGÊNCIA e Nº DA CONTA BANCÁRIA

PREÇO (READEQUADO AO LANCE VENCEDOR)

Deverá ser cotado, preço unitário e total por item e global, de acordo com o Anexo 01 do Edital.

CONCORRÊNCIA Nº 030/ 2025

LOTE	DESCRIÇÃO	UNIDADE	PRAZO CONCLUSÃO	VALOR TOTAL
01	Reforma da Unidade do Centro de Atenção Psicossocial – CAPS Dom Quixote I, localizado na Rua Venerando de Oliveira, nº 276 - Vila Antunes - Cajati/ SP	OBRA	300 (trezentos) dias	

Valor Total por extenso: R\$ ____ (_____)





PREFEITURA DO MUNICÍPIO DE CAJATI

Estado de São Paulo

www.cajati.sp.gov.br - compras@cajati.sp.gov.br

Divisão de Licitações e Contratos

(13) 3854-8700

compras@cajati.sp.gov.br



LOTE ÚNICO

OBJETO:		REFORMA DA UNIDADE DO CENTRO DE ATENÇÃO PSICOSSOCIAL – CAPS DOM QUIXOTE I			Valor da Obra:			
LOCAL:		RUA VENERANDO DE OLIVEIRA, Nº 276 - VILA ANTUNES - CAJATI/SP			Prazo da obra:		300 (trezentos) dias	
UNIDADE REQUISITANTE:		SECRETARIA MUNICIPAL DE SAÚDE			Data Referência:			
					BDI:			
	FUNTE	COD.	DESCRIÇÃO DOS SERVIÇOS	UNID.	QUANT.	Preço Unitário (R\$)	Pr. Unit. + B.D.I. (R\$)	Pr. Total (R\$)
1.	1.	SERVIÇOS PRELIMINARES						
1.1	CDHU	02.08.020	PLACA DE IDENTIFICAÇÃO PARA OBRA	M2	6,00			
							SUBTOTAL	
2.	2.	DEMOLIÇÕES E RETIRADAS						
2.1	2.1	DEMOLIÇÕES						
2.1.1	CDHU	03.04.020	DEMOLIÇÃO MANUAL DE REVESTIMENTO CERÂMICO, INCLUINDO A BASE	M2	87,37			
							SUBTOTAL	
2.2	2.2	RETIRADAS						
2.2.1	CDHU	04.09.020	RETIRADA DE ESQUADRIA METÁLICA EM GERAL	M2	6,30			
							SUBTOTAL	
3.	3.	MANUTENÇÃO DAS CALÇADAS						





PREFEITURA DO MUNICÍPIO DE CAJATI

Estado de São Paulo

www.cajati.sp.gov.br - compras@cajati.sp.gov.br

Divisão de Licitações e Contratos

(13) 3854-8700

compras@cajati.sp.gov.br



3.1	CDHU	55.01.030	LIMPEZA COMPLEMENTAR COM HIDROJATEAMENTO	M2	284,63			
							SUBTOTAL	
4.	4.	ACESSO						
4.1	CDHU	03.02.040	DEMOLIÇÃO MANUAL DE ALVENARIA DE ELEVAÇÃO OU ELEMENTO VAZADO, INCLUINDO REVESTIMENTO	M3	1,24			
4.2	SIURB	01-02-02	CORTE E ESPALHAMENTO DENTRO DA OBRA	M3	6,66			
4.3	CDHU	12.01.021	BROCA EM CONCRETO ARMADO DIÂMETRO DE 20 CM - COMPLETA	M	6,00			
4.4	CDHU	09.01.030	FORMA EM MADEIRA COMUM PARA ESTRUTURA	M2	6,54			
4.5	CDHU	10.01.040	ARMADURA EM BARRA DE AÇO CA-50 (A OU B) FYK = 500 MPA	KG	25,12			
4.6	CDHU	10.01.060	ARMADURA EM BARRA DE AÇO CA-60 (A OU B) FYK = 600 MPA	KG	8,93			
4.7	CDHU	11.03.090	CONCRETO PREPARADO NO LOCAL, FCK = 20 MPA	M3	0,44			
4.8	CDHU	11.16.060	LANÇAMENTO E ADENSAMENTO DE CONCRETO OU MASSA EM ESTRUTURA	M3	0,44			
4.9	CDHU	14.01.050	ALVENARIA DE EMBASAMENTO EM BLOCO DE CONCRETO DE 14 X 19 X 39 CM - CLASSE A	M2	3,28			
4.10	CDHU	14.10.111	ALVENARIA DE BLOCO DE CONCRETO DE VEDAÇÃO DE 14 CM - CLASSE C	M2	8,20			
4.11	CDHU	17.02.020	CHAPISCO	M2	16,40			
4.12	CDHU	17.02.120	EMBOÇO COMUM	M2	16,40			
4.13	CDHU	17.02.220	REBOCO	M2	16,40			



PREFEITURA DO MUNICÍPIO DE CAJATI

Estado de São Paulo

www.cajati.sp.gov.br - compras@cajati.sp.gov.br

Divisão de Licitações e Contratos

(13) 3854-8700

compras@cajati.sp.gov.br



4.14	CDHU	32.16.010	IMPERMEABILIZAÇÃO EM PINTURA DE ASFALTO OXIDADO COM SOLVENTES ORGÂNICOS, SOBRE MASSA	M2	16,40			
4.15	CDHU	11.18.040	LASTRO DE PEDRA BRITADA	M3	0,91			
4.16	CDHU	17.05.070	PISO COM REQUADRO EM CONCRETO SIMPLES COM CONTROLE DE FCK= 20 MPA	M3	1,22			
							SUBTOTAL	
5.	5.	TROCA DO PISO						
5.1	CDHU	03.03.060	DEMOLIÇÃO MANUAL DE REVESTIMENTO EM MASSA DE PISO	M2	612,36			
5.2	CDHU	03.04.040	DEMOLIÇÃO MANUAL DE RODAPÉ, SOLEIRA OU PEITORIL, EM MATERIAL CERÂMICO E/OU LADRILHO HIDRÁULICO, INCLUINDO A BASE	M	388,60			
5.3	CDHU	17.05.070	PISO COM REQUADRO EM CONCRETO SIMPLES COM CONTROLE DE FCK= 20 MPA	M3	0,81			
5.4	CDHU	19.01.062	PEITORIL E/OU SOLEIRA EM GRANITO, ESPESSURA DE 2 CM E LARGURA ATÉ 20 CM, ACABAMENTO POLIDO	M	23,40			
5.5	CDHU	18.08.032	REVESTIMENTO EM PORCELANATO ESMALTADO ANTIDERRAPANTE PARA ÁREA EXTERNA E AMBIENTE COM ALTO TRÁFEGO, GRUPO DE ABSORÇÃO BIA, ASSENTADO COM ARGAMASSA COLANTE INDUSTRIALIZADA, REJUNTADO	M2	675,76			
5.6	CDHU	18.08.042	RODAPÉ EM PORCELANATO ESMALTADO ANTIDERRAPANTE PARA ÁREA EXTERNA E AMBIENTE COM ALTO TRÁFEGO, GRUPO DE ABSORÇÃO BIA, ASSENTADO COM ARGAMASSA COLANTE INDUSTRIALIZADA, REJUNTADO	M	396,45			
							SUBTOTAL	





PREFEITURA DO MUNICÍPIO DE CAJATI

Estado de São Paulo

www.cajati.sp.gov.br - compras@cajati.sp.gov.br

Divisão de Licitações e Contratos

(13) 3854-8700

compras@cajati.sp.gov.br



6.		6.		ESQUADRIAS				
6.1		6.1		PORTAS				
6.1.1	CDHU	04.08.020	RETIRADA DE FOLHA DE ESQUADRIA EM MADEIRA	UN	14,00			
6.1.2	CDHU	23.09.040	PORTA LISA COM BATENTE MADEIRA - 80 X 210 CM	UN	1,00			
6.1.3	CDHU	23.13.052	PORTA LISA DE MADEIRA, INTERNA, RESISTENTE A UMIDADE "PIM RU", PARA ACABAMENTO EM PINTURA, TIPO ACESSÍVEL, PADRÃO DIMENSIONAL MÉDIO/PESADO, COM FERRAGENS, COMPLETO - 90 X 210 CM	UN	3,00			
6.1.4	CDHU	33.12.011	ESMALTE À BASE DE ÁGUA EM MADEIRA, INCLUSIVE PREPARO	M2	7,35			
6.1.5	CDHU	28.01.550	FECHADURA COM MAÇANETA TIPO ALAVANCA EM AÇO INOXIDÁVEL, PARA PORTA EXTERNA	UN	1,00			
6.1.6	CDHU	25.02.110	PORTA VENEZIANA DE ABRIR EM ALUMÍNIO, SOB MEDIDA	M2	23,94			
6.1.7	CDHU	25.02.040	PORTA DE ENTRADA DE CORRER EM ALUMÍNIO, SOB MEDIDA	M2	2,10			
6.1.8	CDHU	14.20.010	VERGAS, CONTRAVERGAS E PILARETES DE CONCRETO ARMADO	M3	0,24			
							SUBTOTAL	
6.2		6.2		JANELAS				
6.2.1	CDHU	04.09.020	RETIRADA DE ESQUADRIA METÁLICA EM GERAL	M2	56,21			
6.2.2	CDHU	25.01.080	CAIXILHO EM ALUMÍNIO DE CORRER, SOB MEDIDA	M2	43,00			
6.2.3	CDHU	25.01.040	CAIXILHO EM ALUMÍNIO BASCULANTE, SOB MEDIDA	M2	0,48			
6.2.4	CDHU	25.01.450	CAIXILHO EM ALUMÍNIO PARA PELE DE VIDRO, TIPO FACHADA	M2	2,20			



PREFEITURA DO MUNICÍPIO DE CAJATI

Estado de São Paulo

www.cajati.sp.gov.br - compras@cajati.sp.gov.br

Divisão de Licitações e Contratos

(13) 3854-8700

compras@cajati.sp.gov.br



6.2.5	CDHU	25.01.060	CAIXILHO EM ALUMÍNIO MAXIM-AR, SOB MEDIDA	M2	3,57				
6.2.6	CDHU	26.02.020	VIDRO TEMPERADO INCOLOR DE 6 MM	M2	49,25				
6.2.7	CDHU	14.20.010	VERGAS, CONTRAVERGAS E PILARETES DE CONCRETO ARMADO	M3	1,56				
6.2.8	CDHU	19.01.062	PEITORIL E/OU SOLEIRA EM GRANITO, ESPESSURA DE 2 CM E LARGURA ATÉ 20 CM, ACABAMENTO POLIDO	M	52,00				
							SUBTOTAL		
7.	7.	FECHAMENTO							
7.1	CDHU	03.01.020	DEMOLIÇÃO MANUAL DE CONCRETO SIMPLES	M3	0,45				
7.2	CDHU	03.02.040	DEMOLIÇÃO MANUAL DE ALVENARIA DE ELEVAÇÃO OU ELEMENTO VAZADO, INCLUINDO REVESTIMENTO	M3	0,36				
7.3	CDHU	12.01.041	BROCA EM CONCRETO ARMADO DIÂMETRO DE 25 CM - COMPLETA	M	1,60				
7.4	CDHU	09.01.030	FORMA EM MADEIRA COMUM PARA ESTRUTURA	M2	2,20				
7.5	CDHU	10.01.040	ARMADURA EM BARRA DE AÇO CA-50 (A OU B) FYK = 500 MPA	KG	7,91				
7.6	CDHU	10.01.060	ARMADURA EM BARRA DE AÇO CA-60 (A OU B) FYK = 600 MPA	KG	2,81				
7.7	CDHU	11.03.090	CONCRETO PREPARADO NO LOCAL, FCK = 20 MPA	M3	0,14				
7.8	CDHU	11.16.060	LANÇAMENTO E ADENSAMENTO DE CONCRETO OU MASSA EM ESTRUTURA	M3	0,14				
7.9	CDHU	14.10.111	ALVENARIA DE BLOCO DE CONCRETO DE VEDAÇÃO DE 14 CM - CLASSE C	M2	1,57				
7.10	CDHU	17.02.020	CHAPISCO	M2	3,14				
7.11	CDHU	17.02.120	EMBOÇO COMUM	M2	3,14				



PREFEITURA DO MUNICÍPIO DE CAJATI

Estado de São Paulo

www.cajati.sp.gov.br - compras@cajati.sp.gov.br

Divisão de Licitações e Contratos

(13) 3854-8700

compras@cajati.sp.gov.br



7.12	CDHU	17.02.220	REBOCO	M2	3,14				
7.13	CDHU	04.09.160	RETIRADA DE ENTELAMENTO METÁLICO EM GERAL	M2	124,54				
7.14	CDHU	04.09.100	RETIRADA DE GUARDA-CORPO OU GRADIL EM GERAL	M2	30,00				
7.15	CDHU	04.09.140	RETIRADA DE POSTE OU SISTEMA DE SUSTENTAÇÃO PARA ALAMBRADO OU FECHAMENTO	UN	26,00				
7.16	CDHU	34.05.260	GRADIL EM AÇO GALVANIZADO ELETROFUNDIDO, MALHA 65 X 132 MM E PINTURA ELETROSTÁTICA	M2	149,14				
7.17	CDHU	04.09.020	RETIRADA DE ESQUADRIA METÁLICA EM GERAL	M2	15,40				
7.18	CDHU	34.05.290	PORTÃO DE ABRIR EM GRADE DE AÇO GALVANIZADO ELETROFUNDIDA, MALHA 65 X 132 MM, E PINTURA ELETROSTÁTICA	M2	4,70				
7.19	CDHU	34.05.300	PORTÃO DE CORRER EM GRADE DE AÇO GALVANIZADO ELETROFUNDIDA, MALHA 65 X 132 MM, E PINTURA ELETROSTÁTICA	M2	10,70				
							SUBTOTAL		
8.		8.	MURO DE CONTENÇÃO						
8.1	CDHU	03.02.040	DEMOLIÇÃO MANUAL DE ALVENARIA DE ELEVAÇÃO OU ELEMENTO VAZADO, INCLUINDO REVESTIMENTO	M3	1,79				
8.2	CDHU	03.01.040	DEMOLIÇÃO MANUAL DE CONCRETO ARMADO	M3	0,23				
8.3	CDHU	34.13.021	CORTE, RECORTE E REMOÇÃO DE ÁRVORE INCLUSIVE AS RAÍZES - DIÂMETRO (DAP)>15CM<30CM	UN	1,00				
8.4	SIURB	04-31-00	FORNECIMENTO DE TERRA, INCLUINDO ESCAVAÇÃO, CARGA E TRANSPORTE ATÉ A	M3	5,43				



PREFEITURA DO MUNICÍPIO DE CAJATI

Estado de São Paulo

www.cajati.sp.gov.br - compras@cajati.sp.gov.br

Divisão de Licitações e Contratos

(13) 3854-8700

compras@cajati.sp.gov.br



			DISTÂNCIA MÉDIA DE 1,0KM, MEDIDO NO ATERRO COMPACTADO						
8.5	SIURB	01-02-02	CORTE E ESPALHAMENTO DENTRO DA OBRA	M3	11,72				
8.6	SINAPI	94992	EXECUÇÃO DE PASSEIO (CALÇADA) OU PISO DE CONCRETO COM CONCRETO MOLDADO IN LOCO, FEITO EM OBRA, ACABAMENTO CONVENCIONAL, ESPESSURA 6 CM, ARMADO. AF_08/2022	M2	3,75				
							SUBTOTAL		
9.	9.	RECEPÇÃO							
9.1	CDHU	03.02.040	DEMOLIÇÃO MANUAL DE ALVENARIA DE ELEVAÇÃO OU ELEMENTO VAZADO, INCLUINDO REVESTIMENTO	M3	0,25				
9.2	CDHU	14.10.111	ALVENARIA DE BLOCO DE CONCRETO DE VEDAÇÃO DE 14 CM - CLASSE C	M2	0,80				
9.3	CDHU	17.02.020	CHAPISCO	M2	1,60				
9.4	CDHU	17.02.120	EMBOÇO COMUM	M2	1,60				
9.5	CDHU	17.02.220	REBOCO	M2	1,60				
9.6	CDHU	14.20.010	VERGAS, CONTRAVERGAS E PILARETES DE CONCRETO ARMADO	M3	0,06				
9.7	CDHU	44.02.062	TAMPO/BANCADA EM GRANITO, COM FRONTÃO, ESPESSURA DE 2 CM, ACABAMENTO POLIDO	M2	0,60				
							SUBTOTAL		
10.	10.	CONSULTÓRIOS							
10.1	CDHU	03.08.200	DEMOLIÇÃO MANUAL DE PAINÉIS DIVISÓRIAS, INCLUSIVE MONTANTES METÁLICOS	M2	16,29				



PREFEITURA DO MUNICÍPIO DE CAJATI

Estado de São Paulo

www.cajati.sp.gov.br - compras@cajati.sp.gov.br

Divisão de Licitações e Contratos

(13) 3854-8700

compras@cajati.sp.gov.br



10.2	CDHU	14.30.440	DIVISÓRIA EM PLACAS DUPLAS DE GESSO ACARTONADO, RESISTÊNCIA AO FOGO 60 MINUTOS, ESPESSURA 120/70MM - 2ST / 2ST LM	M2	32,58				
10.3	CDHU	32.06.030	LÃ DE VIDRO E/OU LÃ DE ROCHA COM ESPESSURA DE 2´	M2	32,58				
10.4	CDHU	03.02.040	DEMOLIÇÃO MANUAL DE ALVENARIA DE ELEVAÇÃO OU ELEMENTO VAZADO, INCLUINDO REVESTIMENTO	M3	1,11				
							SUBTOTAL		
11.	11.	ESTABILIZAÇÃO							
11.1	CDHU	03.01.040	DEMOLIÇÃO MANUAL DE CONCRETO ARMADO	M3	1,66				
11.2	CDHU	03.02.040	DEMOLIÇÃO MANUAL DE ALVENARIA DE ELEVAÇÃO OU ELEMENTO VAZADO, INCLUINDO REVESTIMENTO	M3	0,18				
11.3	CDHU	04.11.020	RETIRADA DE APARELHO SANITÁRIO INCLUINDO ACESSÓRIOS	UN	1,00				
11.4	CDHU	04.11.120	RETIRADA DE TORNEIRA OU CHUVEIRO	UN	1,00				
11.5	CDHU	03.08.200	DEMOLIÇÃO MANUAL DE PAINÉIS DIVISÓRIAS, INCLUSIVE MONTANTES METÁLICOS	M2	4,20				
11.6	CDHU	14.10.111	ALVENARIA DE BLOCO DE CONCRETO DE VEDAÇÃO DE 14 CM - CLASSE C	M2	4,20				
11.7	CDHU	17.02.020	CHAPISCO	M2	8,40				
11.8	CDHU	17.02.120	EMBOÇO COMUM	M2	8,40				
11.9	CDHU	17.02.220	REBOCO	M2	8,40				



PREFEITURA DO MUNICÍPIO DE CAJATI

Estado de São Paulo

www.cajati.sp.gov.br - compras@cajati.sp.gov.br

Divisão de Licitações e Contratos

(13) 3854-8700

compras@cajati.sp.gov.br



11.10	CDHU	18.06.102	PLACA CERÂMICA ESMALTADA PEI-5 PARA ÁREA INTERNA, GRUPO DE ABSORÇÃO BIIB, RESISTÊNCIA QUÍMICA B, ASSENTADO COM ARGAMASSA COLANTE INDUSTRIALIZADA	M2	1,12				
11.11	CDHU	18.06.410	REJUNTAMENTO EM PLACAS CERÂMICAS COM ARGAMASSA INDUSTRIALIZADA PARA REJUNTE, JUNTAS ACIMA DE 3 ATÉ 5 MM	M2	1,12				
11.12	CDHU	46.01.020	TUBO DE PVC RÍGIDO SOLDÁVEL MARROM, DN= 25 MM, (3/4'), INCLUSIVE CONEXÕES	M	1,70				
11.13	CDHU	46.01.050	TUBO DE PVC RÍGIDO SOLDÁVEL MARROM, DN= 50 MM, (1 1/2'), INCLUSIVE CONEXÕES	M	1,70				
11.14	CDHU	44.20.100	ENGATE FLEXÍVEL METÁLICO DN= 1/2'	UN	1,00				
11.15	CDHU	44.20.220	SIFÃO DE METAL CROMADO DE 1' X 1 1/2'	UN	1,00				
11.16	CDHU	44.01.240	LAVATÓRIO EM LOUÇA COM COLUNA SUSPensa	UN	1,00				
11.17	CDHU	44.03.590	TORNEIRA DE MESA PARA PIA COM BICA MÓVEL E AREJADOR EM LATÃO FUNDIDO CROMADO	UN	1,00				
11.18	CDHU	44.03.180	DISPENSER TOALHEIRO EM ABS, PARA FOLHAS	UN	1,00				
11.19	CDHU	44.03.130	SABONETEIRA TIPO DISPENSER, PARA REFIL DE 800 ML	UN	1,00				
								SUBTOTAL	
12.		12.	TRIAGEM						
12.1	CDHU	03.01.040	DEMOLIÇÃO MANUAL DE CONCRETO ARMADO	M3	0,08				
12.2	CDHU	44.02.062	TAMPO/BANCADA EM GRANITO, COM FRONTÃO, ESPESSURA DE 2 CM, ACABAMENTO POLIDO	M2	1,50				





PREFEITURA DO MUNICÍPIO DE CAJATI

Estado de São Paulo

www.cajati.sp.gov.br - compras@cajati.sp.gov.br

Divisão de Licitações e Contratos

(13) 3854-8700

compras@cajati.sp.gov.br



							SUBTOTAL		
13.	13.		SALA DE MEDICAÇÃO						
13.1	CDHU	14.10.111	ALVENARIA DE BLOCO DE CONCRETO DE VEDAÇÃO DE 14 CM - CLASSE C	M2	1,68				
13.2	CDHU	17.02.020	CHAPISCO	M2	3,36				
13.3	CDHU	17.02.120	EMBOÇO COMUM	M2	3,36				
13.4	CDHU	17.02.220	REBOCO	M2	3,36				
							SUBTOTAL		
14.	14.		SANITÁRIOS						
14.1	CDHU	03.02.040	DEMOLIÇÃO MANUAL DE ALVENARIA DE ELEVAÇÃO OU ELEMENTO VAZADO, INCLUINDO REVESTIMENTO	M3	5,69				
14.2	CDHU	14.10.101	ALVENARIA DE BLOCO DE CONCRETO DE VEDAÇÃO DE 9 CM - CLASSE C	M2	1,68				
14.3	CDHU	17.02.020	CHAPISCO	M2	3,36				
14.4	CDHU	17.02.120	EMBOÇO COMUM	M2	3,36				
14.5	CDHU	17.02.220	REBOCO	M2	3,36				
14.6	CDHU	04.11.030	RETIRADA DE BANCADA INCLUINDO PERTENCES	M2	1,10				
14.7	CDHU	04.11.020	RETIRADA DE APARELHO SANITÁRIO INCLUINDO ACESSÓRIOS	UN	2,00				
14.8	CDHU	04.11.080	RETIRADA DE REGISTRO OU VÁLVULA EMBUTIDOS	UN	4,00				
14.9	CDHU	46.01.020	TUBO DE PVC RÍGIDO SOLDÁVEL MARROM, DN= 25 MM, (3/4"), INCLUSIVE CONEXÕES	M	36,15				
14.10	CDHU	44.20.100	ENGATE FLEXÍVEL METÁLICO DN= 1/2"	UN	10,00				



PREFEITURA DO MUNICÍPIO DE CAJATI

Estado de São Paulo

www.cajati.sp.gov.br - compras@cajati.sp.gov.br

Divisão de Licitações e Contratos

(13) 3854-8700

compras@cajati.sp.gov.br



14.11	CDHU	44.02.062	TAMPO/BANCADA EM GRANITO, COM FRONTÃO, ESPESSURA DE 2 CM, ACABAMENTO POLIDO	M2	1,46			
14.12	CDHU	44.01.270	CUBA DE LOUÇA DE EMBUTIR OVAL	UN	5,00			
14.13	CDHU	44.03.645	TORNEIRA DE MESA AUTOMÁTICA, ACIONAMENTO HIDROMECÂNICO, EM LATÃO CROMADO, DN= 1/2' OU 3/4'	UN	5,00			
14.14	CDHU	44.01.200	MICTÓRIO DE LOUÇA SIFONADO AUTO ASPIRANTE	UN	2,00			
14.15	CDHU	47.04.090	VÁLVULA DE MICTÓRIO ANTIVANDALISMO, DN= 3/4'	UN	2,00			
14.16	CDHU	44.20.200	SIFÃO DE METAL CROMADO DE 1 1/2' X 2'	UN	7,00			
14.17	CDHU	46.02.050	TUBO DE PVC RÍGIDO BRANCO PXB COM VIOLA E ANEL DE BORRACHA, LINHA ESGOTO SÉRIE NORMAL, DN= 50 MM, INCLUSIVE CONEXÕES	M	19,57			
14.18	CDHU	46.02.070	TUBO DE PVC RÍGIDO BRANCO PXB COM VIOLA E ANEL DE BORRACHA, LINHA ESGOTO SÉRIE NORMAL, DN= 100 MM, INCLUSIVE CONEXÕES	M	26,51			
14.19	CDHU	49.01.020	CAIXA SIFONADA DE PVC RÍGIDO DE 100 X 150 X 50 MM, COM GRELHA	UN	3,00			
14.20	CDHU	41629	CAIXA DE CONCRETO ARMADO PRE-MOLDADO, COM FUNDO E TAMPA, DIMENSOES DE 0,60 X 0,60 X 0,50 M	UN	3,00			
14.21	CDHU	47.02.050	REGISTRO DE GAVETA EM LATÃO FUNDIDO CROMADO COM CANOPLA, DN= 1 1/2' - LINHA ESPECIAL	UN	4,00			
14.22	CDHU	44.01.820	BACIA SIFONADA COM CAIXA DE DESCARGA ACOPLADA COM TAMPA - 6 LITROS	UN	5,00			



PREFEITURA DO MUNICÍPIO DE CAJATI

Estado de São Paulo

www.cajati.sp.gov.br - compras@cajati.sp.gov.br

Divisão de Licitações e Contratos

(13) 3854-8700

compras@cajati.sp.gov.br



14.23	CDHU	18.06.102	PLACA CERÂMICA ESMALTADA PEI-5 PARA ÁREA INTERNA, GRUPO DE ABSORÇÃO BIIB, RESISTÊNCIA QUÍMICA B, ASSENTADO COM ARGAMASSA COLANTE INDUSTRIALIZADA	M2	77,64				
14.24	CDHU	18.06.410	REJUNTAMENTO EM PLACAS CERÂMICAS COM ARGAMASSA INDUSTRIALIZADA PARA REJUNTE, JUNTAS ACIMA DE 3 ATÉ 5 MM	M2	77,64				
14.25	CDHU	14.30.010	DIVISÓRIA EM PLACAS DE GRANITO COM ESPESSURA DE 3 CM	M2	14,78				
14.26	CDHU	44.03.050	DISPENSER PAPEL HIGIÊNICO EM ABS PARA ROLÃO 300 / 600 M, COM VISOR	UN	5,00				
14.27	CDHU	44.03.180	DISPENSER TOALHEIRO EM ABS, PARA FOLHAS	UN	5,00				
14.28	CDHU	44.03.130	SABONETEIRA TIPO DISPENSER, PARA REFIL DE 800 ML	UN	5,00				
14.29	CDHU	26.04.010	ESPELHO EM VIDRO CRISTAL LISO, ESPESSURA DE 4 MM	M2	1,83				
							SUBTOTAL		
15.	15.	D.M.L. / DEPÓSITO							
15.1	CDHU	03.08.200	DEMOLIÇÃO MANUAL DE PAINÉIS DIVISÓRIAS, INCLUSIVE MONTANTES METÁLICOS	M2	8,52				
15.2	CDHU	14.10.101	ALVENARIA DE BLOCO DE CONCRETO DE VEDAÇÃO DE 9 CM - CLASSE C	M2	10,20				
15.3	CDHU	17.02.020	CHAPISCO	M2	20,40				
15.4	CDHU	17.02.120	EMBOÇO COMUM	M2	20,40				
15.5	CDHU	17.02.220	REBOCO	M2	20,40				
15.6	CDHU	18.06.102	PLACA CERÂMICA ESMALTADA PEI-5 PARA ÁREA INTERNA, GRUPO DE ABSORÇÃO BIIB, RESISTÊNCIA QUÍMICA B, ASSENTADO COM ARGAMASSA COLANTE INDUSTRIALIZADA	M2	24,00				



PREFEITURA DO MUNICÍPIO DE CAJATI

Estado de São Paulo

www.cajati.sp.gov.br - compras@cajati.sp.gov.br

Divisão de Licitações e Contratos

(13) 3854-8700

compras@cajati.sp.gov.br



15.7	CDHU	18.06.410	REJUNTAMENTO EM PLACAS CERÂMICAS COM ARGAMASSA INDUSTRIALIZADA PARA REJUNTE, JUNTAS ACIMA DE 3 ATÉ 5 MM	M2	24,00				
15.8	CDHU	44.02.062	TAMPO/BANCADA EM GRANITO, COM FRONTÃO, ESPESSURA DE 2 CM, ACABAMENTO POLIDO	M2	1,20				
15.9	CDHU	44.06.200	TANQUE EM AÇO INOXIDÁVEL	UN	1,00				
15.10	CDHU	44.03.400	TORNEIRA CURTA COM ROSCA PARA USO GERAL, EM LATÃO FUNDIDO CROMADO, DN= 3/4´	UN	1,00				
15.11	CDHU	46.01.020	TUBO DE PVC RÍGIDO SOLDÁVEL MARROM, DN= 25 MM, (3/4´), INCLUSIVE CONEXÕES	M	3,65				
15.12	CDHU	44.20.220	SIFÃO DE METAL CROMADO DE 1´ X 1 1/2´	UN	1,00				
15.13	CDHU	46.02.050	TUBO DE PVC RÍGIDO BRANCO PXB COM VIOLA E ANEL DE BORRACHA, LINHA ESGOTO SÉRIE NORMAL, DN= 50 MM, INCLUSIVE CONEXÕES	M	6,50				
15.14	CDHU	49.01.020	CAIXA SIFONADA DE PVC RÍGIDO DE 100 X 150 X 50 MM, COM GRELHA	UN	1,00				
15.15	SINAPI	41627	CAIXA DE CONCRETO ARMADO PRE-MOLDADO, COM FUNDO E TAMPA, DIMENSOES DE 0,30 X 0,30 X 0,30 M	UN	2,00				
15.16	CDHU	44.04.030	PRATELEIRA EM GRANITO COM ESPESSURA DE 2 CM	M2	3,60				
							SUBTOTAL		
16.	16.	16.	LAVANDERIA						
16.1	CDHU	04.11.020	RETIRADA DE APARELHO SANITÁRIO INCLUINDO ACESSÓRIOS	UN	3,00				
16.2	CDHU	04.11.030	RETIRADA DE BANCADA INCLUINDO PERTENCES	M2	0,42				



PREFEITURA DO MUNICÍPIO DE CAJATI

Estado de São Paulo

www.cajati.sp.gov.br - compras@cajati.sp.gov.br

Divisão de Licitações e Contratos

(13) 3854-8700

compras@cajati.sp.gov.br



16.3	CDHU	04.11.120	RETIRADA DE TORNEIRA OU CHUVEIRO	UN	3,00				
16.4	CDHU	04.11.080	RETIRADA DE REGISTRO OU VÁLVULA EMBUTIDOS	UN	2,00				
16.5	CDHU	18.06.102	PLACA CERÂMICA ESMALTADA PEI-5 PARA ÁREA INTERNA, GRUPO DE ABSORÇÃO BIIB, RESISTÊNCIA QUÍMICA B, ASSENTADO COM ARGAMASSA COLANTE INDUSTRIALIZADA	M2	10,80				
16.6	CDHU	18.06.410	REJUNTAMENTO EM PLACAS CERÂMICAS COM ARGAMASSA INDUSTRIALIZADA PARA REJUNTE, JUNTAS ACIMA DE 3 ATÉ 5 MM	M2	10,80				
16.7	CDHU	44.02.062	TAMPO/BANCADA EM GRANITO, COM FRONTÃO, ESPESSURA DE 2 CM, ACABAMENTO POLIDO	M2	1,32				
16.8	CDHU	44.06.200	TANQUE EM AÇO INOXIDÁVEL	UN	2,00				
16.9	CDHU	44.03.400	TORNEIRA CURTA COM ROSCA PARA USO GERAL, EM LATÃO FUNDIDO CROMADO, DN= 3/4´	UN	2,00				
16.10	CDHU	46.01.020	TUBO DE PVC RÍGIDO SOLDÁVEL MARROM, DN= 25 MM, (3/4´), INCLUSIVE CONEXÕES	M	2,00				
16.11	CDHU	46.02.050	TUBO DE PVC RÍGIDO BRANCO PXB COM VIOLA E ANEL DE BORRACHA, LINHA ESGOTO SÉRIE NORMAL, DN= 50 MM, INCLUSIVE CONEXÕES	M	4,50				
16.12	CDHU	44.20.220	SIFÃO DE METAL CROMADO DE 1´ X 1 1/2´	UN	2,00				
16.13	CDHU	49.01.020	CAIXA SIFONADA DE PVC RÍGIDO DE 100 X 150 X 50 MM, COM GRELHA	UN	2,00				
							SUBTOTAL		
17.	17.	ATIVIDADE EM GRUPO							
17.1	CDHU	03.01.020	DEMOLIÇÃO MANUAL DE CONCRETO SIMPLES	M3	0,55				





PREFEITURA DO MUNICÍPIO DE CAJATI

Estado de São Paulo

www.cajati.sp.gov.br - compras@cajati.sp.gov.br

Divisão de Licitações e Contratos

(13) 3854-8700

compras@cajati.sp.gov.br



17.2	CDHU	06.02.020	ESCAVAÇÃO MANUAL EM SOLO DE 1ª E 2ª CATEGORIA EM VALA OU CAVA ATÉ 1,5 M	M3	0,34				
17.3	CDHU	12.01.021	BROCA EM CONCRETO ARMADO DIÂMETRO DE 20 CM - COMPLETA	M	4,00				
17.4	CDHU	09.01.020	FORMA EM MADEIRA COMUM PARA FUNDAÇÃO	M2	2,70				
17.5	CDHU	09.01.030	FORMA EM MADEIRA COMUM PARA ESTRUTURA	M2	7,65				
17.6	CDHU	10.01.040	ARMADURA EM BARRA DE AÇO CA-50 (A OU B) FYK = 500 MPA	KG	31,08				
17.7	CDHU	10.01.060	ARMADURA EM BARRA DE AÇO CA-60 (A OU B) FYK = 600 MPA	KG	11,04				
17.8	CDHU	11.03.090	CONCRETO PREPARADO NO LOCAL, FCK = 20 MPA	M3	0,54				
17.9	CDHU	11.16.040	LANÇAMENTO E ADENSAMENTO DE CONCRETO OU MASSA EM FUNDAÇÃO	M3	0,20				
17.10	CDHU	11.16.060	LANÇAMENTO E ADENSAMENTO DE CONCRETO OU MASSA EM ESTRUTURA	M3	0,34				
17.11	CDHU	17.05.020	PISO COM REQUADRO EM CONCRETO SIMPLES SEM CONTROLE DE FCK	M3	0,59				
							SUBTOTAL		
18.	18.	SANITÁRIOS ACESSÍVEIS							
18.1	CDHU	03.02.040	DEMOLIÇÃO MANUAL DE ALVENARIA DE ELEVAÇÃO OU ELEMENTO VAZADO, INCLUINDO REVESTIMENTO	M3	1,16				
18.2	CDHU	12.01.021	BROCA EM CONCRETO ARMADO DIÂMETRO DE 20 CM - COMPLETA	M	2,00				
18.3	CDHU	09.01.030	FORMA EM MADEIRA COMUM PARA ESTRUTURA	M2	2,70				
18.4	CDHU	10.01.040	ARMADURA EM BARRA DE AÇO CA-50 (A OU B) FYK = 500 MPA	KG	7,77				
18.5	CDHU	10.01.060	ARMADURA EM BARRA DE AÇO CA-60 (A OU B) FYK = 600 MPA	KG	2,76				



PREFEITURA DO MUNICÍPIO DE CAJATI

Estado de São Paulo

www.cajati.sp.gov.br - compras@cajati.sp.gov.br

Divisão de Licitações e Contratos

(13) 3854-8700

compras@cajati.sp.gov.br



18.6	CDHU	11.03.090	CONCRETO PREPARADO NO LOCAL, FCK = 20 MPA	M3	0,14			
18.7	CDHU	11.16.060	LANÇAMENTO E ADENSAMENTO DE CONCRETO OU MASSA EM ESTRUTURA	M3	0,14			
18.8	CDHU	14.10.111	ALVENARIA DE BLOCO DE CONCRETO DE VEDAÇÃO DE 14 CM - CLASSE C	M2	8,70			
18.9	CDHU	17.02.020	CHAPISCO	M2	20,10			
18.10	CDHU	17.02.120	EMBOÇO COMUM	M2	20,10			
18.11	CDHU	17.02.220	REBOCO	M2	20,10			
18.12	CDHU	04.11.080	RETIRADA DE REGISTRO OU VÁLVULA EMBUTIDOS	UN	6,00			
18.13	CDHU	04.11.120	RETIRADA DE TORNEIRA OU CHUVEIRO	UN	4,00			
18.14	CDHU	03.04.020	DEMOLIÇÃO MANUAL DE REVESTIMENTO CERÂMICO, INCLUINDO A BASE	M2	25,12			
18.15	CDHU	18.06.102	PLACA CERÂMICA ESMALTADA PEI-5 PARA ÁREA INTERNA, GRUPO DE ABSORÇÃO BIIB, RESISTÊNCIA QUÍMICA B, ASSENTADO COM ARGAMASSA COLANTE INDUSTRIALIZADA	M2	66,31			
18.16	CDHU	18.06.410	REJUNTAMENTO EM PLACAS CERÂMICAS COM ARGAMASSA INDUSTRIALIZADA PARA REJUNTE, JUNTAS ACIMA DE 3 ATÉ 5 MM	M2	66,31			
18.17	CDHU	04.11.020	RETIRADA DE APARELHO SANITÁRIO INCLUINDO ACESSÓRIOS	UN	4,00			
18.18	CDHU	46.01.020	TUBO DE PVC RÍGIDO SOLDÁVEL MARROM, DN= 25 MM, (3/4"), INCLUSIVE CONEXÕES	M	12,70			
18.19	CDHU	46.02.050	TUBO DE PVC RÍGIDO BRANCO PXB COM VIOLA E ANEL DE BORRACHA, LINHA ESGOTO SÉRIE NORMAL, DN= 50 MM, INCLUSIVE CONEXÕES	M	7,95			



PREFEITURA DO MUNICÍPIO DE CAJATI

Estado de São Paulo

www.cajati.sp.gov.br - compras@cajati.sp.gov.br

Divisão de Licitações e Contratos

(13) 3854-8700

compras@cajati.sp.gov.br



18.20	CDHU	46.02.070	TUBO DE PVC RÍGIDO BRANCO PXB COM VIROLA E ANEL DE BORRACHA, LINHA ESGOTO SÉRIE NORMAL, DN= 100 MM, INCLUSIVE CONEXÕES	M	11,00			
18.21	CDHU	47.02.050	REGISTRO DE GAVETA EM LATÃO FUNDIDO CROMADO COM CANOPLA, DN= 1 1/2' - LINHA ESPECIAL	UN	3,00			
18.22	CDHU	49.01.020	CAIXA SIFONADA DE PVC RÍGIDO DE 100 X 150 X 50 MM, COM GRELHA	UN	3,00			
18.23	CDHU	30.08.060	BACIA SIFONADA DE LOUÇA PARA PESSOAS COM MOBILIDADE REDUZIDA - CAPACIDADE DE 6 LITROS	UN	3,00			
18.24	CDHU	44.20.280	TAMPA DE PLÁSTICO PARA BACIA SANITÁRIA	UN	3,00			
18.25	CDHU	30.08.040	LAVATÓRIO DE LOUÇA PARA CANTO SEM COLUNA PARA PESSOAS COM MOBILIDADE REDUZIDA	UN	3,00			
18.26	CDHU	44.03.720	TORNEIRA DE MESA PARA LAVATÓRIO, ACIONAMENTO HIDROMECÂNICO COM ALAVANCA, REGISTRO INTEGRADO REGULADOR DE VAZÃO, EM LATÃO CROMADO, DN= 1/2'	UN	3,00			
18.27	CDHU	44.20.100	ENGATE FLEXÍVEL METÁLICO DN= 1/2'	UN	6,00			
18.28	CDHU	30.01.030	BARRA DE APOIO RETA, PARA PESSOAS COM MOBILIDADE REDUZIDA, EM TUBO DE AÇO INOXIDÁVEL DE 1 1/2' X 800 MM	UN	8,00			
18.29	CDHU	30.01.061	BARRA DE APOIO LATERAL PARA LAVATÓRIO, PARA PESSOAS COM MOBILIDADE REDUZIDA, EM TUBO DE AÇO INOXIDÁVEL DE 1.1/4", COMPRIMENTO 25 A 30 CM	UN	6,00			
18.30	CDHU	30.06.080	PLACA DE IDENTIFICAÇÃO EM ALUMÍNIO PARA WC, COM DESENHO UNIVERSAL DE ACESSIBILIDADE	UN	3,00			





PREFEITURA DO MUNICÍPIO DE CAJATI

Estado de São Paulo

www.cajati.sp.gov.br - compras@cajati.sp.gov.br

Divisão de Licitações e Contratos

(13) 3854-8700

compras@cajati.sp.gov.br



18.31	CDHU	26.04.010	ESPELHO EM VIDRO CRISTAL LISO, ESPESSURA DE 4 MM	M2	0,60				
18.32	CDHU	44.03.050	DISPENSER PAPEL HIGIÊNICO EM ABS PARA ROLÃO 300 / 600 M, COM VISOR	UN	3,00				
18.33	CDHU	44.03.180	DISPENSER TOALHEIRO EM ABS, PARA FOLHAS	UN	3,00				
18.34	CDHU	44.03.130	SABONETEIRA TIPO DISPENSER, PARA REFIL DE 800 ML	UN	3,00				
								SUBTOTAL	
19.	19.	RAMPAS DE ACESSIBILIDADE							
19.1	19.1	RAMPA DE ACESSIBILIDADE 1							
19.1.1	CDHU	03.01.020	DEMOLIÇÃO MANUAL DE CONCRETO SIMPLES	M3	0,77				
19.1.2	CDHU	11.18.040	LASTRO DE PEDRA BRITADA	M3	1,03				
19.1.3	CDHU	17.05.070	PISO COM REQUADRO EM CONCRETO SIMPLES COM CONTROLE DE FCK= 20 MPA	M3	0,68				
19.1.4	FDE	06.03.062	CO-28 CORRIMÃO DUPLO COM MONTANTE VERTICAL AÇO INOX FORNECIDO E INSTALADO	m	6,90				
								SUBTOTAL	
19.2	19.2	RAMPA DE ACESSIBILIDADE 2							
19.2.1	CDHU	03.01.020	DEMOLIÇÃO MANUAL DE CONCRETO SIMPLES	M3	0,22				
19.2.2	CDHU	11.18.040	LASTRO DE PEDRA BRITADA	M3	0,11				
19.2.3	CDHU	17.05.070	PISO COM REQUADRO EM CONCRETO SIMPLES COM CONTROLE DE FCK= 20 MPA	M3	0,11				
19.2.4	FDE	06.03.062	CO-28 CORRIMÃO DUPLO COM MONTANTE VERTICAL AÇO INOX FORNECIDO E INSTALADO	m	1,50				



PREFEITURA DO MUNICÍPIO DE CAJATI

Estado de São Paulo

www.cajati.sp.gov.br - compras@cajati.sp.gov.br

Divisão de Licitações e Contratos

(13) 3854-8700

compras@cajati.sp.gov.br



							SUBTOTAL	
20.	20.		ADEQUAÇÃO DOS DRENOS					
20.1	CDHU	03.01.020	DEMOLIÇÃO MANUAL DE CONCRETO SIMPLES	M3	0,66			
20.2	CDHU	03.02.040	DEMOLIÇÃO MANUAL DE ALVENARIA DE ELEVAÇÃO OU ELEMENTO VAZADO, INCLUINDO REVESTIMENTO	M3	0,24			
20.3	CDHU	46.01.020	TUBO DE PVC RÍGIDO SOLDÁVEL MARROM, DN= 25 MM, (3/4'), INCLUSIVE CONEXÕES	M	48,80			
20.4	SINAPI	41627	CAIXA DE CONCRETO ARMADO PRE-MOLDADO, COM FUNDO E TAMPA, DIMENSOES DE 0,30 X 0,30 X 0,30 M	UN	13,00			
20.5	CDHU	46.02.050	TUBO DE PVC RÍGIDO BRANCO PXB COM VIROLA E ANEL DE BORRACHA, LINHA ESGOTO SÉRIE NORMAL, DN= 50 MM, INCLUSIVE CONEXÕES	M	99,46			
20.6	CDHU	11.03.090	CONCRETO PREPARADO NO LOCAL, FCK = 20 MPA	M3	0,10			
20.7	CDHU	17.02.020	CHAPISCO	M2	4,88			
20.8	CDHU	17.02.120	EMBOÇO COMUM	M2	4,88			
20.9	CDHU	17.02.220	REBOCO	M2	4,88			
20.10	CDHU	17.05.070	PISO COM REQUADRO EM CONCRETO SIMPLES COM CONTROLE DE FCK= 20 MPA	M3	0,60			
							SUBTOTAL	
21.	21.		TROCA DA COBERTURA					
21.1	CDHU	04.03.040	RETIRADA DE TELHAMENTO PERFIL E MATERIAL QUALQUER, EXCETO BARRO	M2	603,11			
21.2	CDHU	04.02.070	RETIRADA DE ESTRUTURA EM MADEIRA TESOURA - TELHAS PERFIL QUALQUER	M2	574,49			





PREFEITURA DO MUNICÍPIO DE CAJATI

Estado de São Paulo

www.cajati.sp.gov.br - compras@cajati.sp.gov.br

Divisão de Licitações e Contratos

(13) 3854-8700

compras@cajati.sp.gov.br



21.3	CDHU	04.02.140	RETIRADA DE ESTRUTURA METÁLICA	KG	228,96			
21.4	CDHU	04.03.080	RETIRADA DE CUMEEIRA, ESPIGÃO OU RUFO PERFIL QUALQUER	M	63,29			
21.5	CDHU	14.10.111	ALVENARIA DE BLOCO DE CONCRETO DE VEDAÇÃO DE 14 CM - CLASSE C	M2	15,70			
21.6	CDHU	17.02.020	CHAPISCO	M2	31,39			
21.7	CDHU	17.02.120	EMBOÇO COMUM	M2	31,39			
21.8	CDHU	17.02.220	REBOCO	M2	31,39			
21.9	CDHU	15.03.030	FORNECIMENTO E MONTAGEM DE ESTRUTURA EM AÇO ASTM-A36, SEM PINTURA	KG	4329,57			
21.10	CDHU	33.11.050	ESMALTE À BASE ÁGUA EM SUPERFÍCIE METÁLICA, INCLUSIVE PREPARO	M2	154,63			
21.11	CDHU	16.13.070	TELAMENTO EM CHAPA DE AÇO PRÉ-PINTADA, TIPO SANDUÍCHE, ESPESSURA DE 0,50MM, COM POLIISOCIANURATO (PIR)	M2	618,51			
21.12	CDHU	16.12.220	CUMEEIRA EM CHAPA DE AÇO PRÉ-PINTADA, PERFIL ONDULADO, COM ESPESSURA DE 0,50MM	M	63,29			
21.13	CDHU	04.30.020	REMOÇÃO DE CALHA OU RUFO	M	51,34			
21.14	CDHU	16.33.052	CALHA, RUFO, AFINS EM CHAPA GALVANIZADA Nº 24 - CORTE 0,50 M	M	42,24			
21.15	CDHU	16.33.062	CALHA, RUFO, AFINS EM CHAPA GALVANIZADA Nº 24 - CORTE 1,00 M	M	42,24			
21.16	CDHU	46.02.050	TUBO DE PVC RÍGIDO BRANCO PXB COM VIOLA E ANEL DE BORRACHA, LINHA ESGOTO SÉRIE NORMAL, DN= 50 MM, INCLUSIVE CONEXÕES	M	26,40			
21.17	CDHU	46.02.070	TUBO DE PVC RÍGIDO BRANCO PXB COM VIOLA E ANEL DE BORRACHA, LINHA	M	151,15			



PREFEITURA DO MUNICÍPIO DE CAJATI

Estado de São Paulo

www.cajati.sp.gov.br - compras@cajati.sp.gov.br

Divisão de Licitações e Contratos

(13) 3854-8700

compras@cajati.sp.gov.br



			ESGOTO SÉRIE NORMAL, DN= 100 MM, INCLUSIVE CONEXÕES						
21.18	CDHU	03.01.020	DEMOLIÇÃO MANUAL DE CONCRETO SIMPLES	M3	1,07				
21.19	SINAPI	41628	CAIXA DE CONCRETO ARMADO PRE-MOLDADO, COM FUNDO E TAMP, DIMENSOES DE 0,40 X 0,40 X 0,40 M	UN	17,00				
21.20	CDHU	17.05.070	PISO COM REQUADRO EM CONCRETO SIMPLES COM CONTROLE DE FCK= 20 MPA	M3	0,76				
							SUBTOTAL		
22.		22.	COBERTURA EXTERNA						
22.1	CDHU	12.01.021	BROCA EM CONCRETO ARMADO DIÂMETRO DE 20 CM - COMPLETA	M	3,00				
22.2	CDHU	06.01.020	ESCAVAÇÃO MANUAL EM SOLO DE 1ª E 2ª CATEGORIA EM CAMPO ABERTO	M3	1,26				
22.3	CDHU	09.01.020	FORMA EM MADEIRA COMUM PARA FUNDAÇÃO	M2	5,60				
22.4	CDHU	09.01.030	FORMA EM MADEIRA COMUM PARA ESTRUTURA	M2	4,80				
22.5	CDHU	10.01.040	ARMADURA EM BARRA DE AÇO CA-50 (A OU B) FYK = 500 MPA	KG	46,04				
22.6	CDHU	10.01.060	ARMADURA EM BARRA DE AÇO CA-60 (A OU B) FYK = 600 MPA	KG	16,36				
22.7	CDHU	11.03.090	CONCRETO PREPARADO NO LOCAL, FCK = 20 MPA	M3	0,80				
22.8	CDHU	11.16.040	LANÇAMENTO E ADENSAMENTO DE CONCRETO OU MASSA EM FUNDAÇÃO	M3	0,56				
22.9	CDHU	11.16.060	LANÇAMENTO E ADENSAMENTO DE CONCRETO OU MASSA EM ESTRUTURA	M3	0,24				
22.10	CDHU	17.02.020	CHAPISCO	M2	4,80				
22.11	CDHU	17.02.120	EMBOÇO COMUM	M2	4,80				





PREFEITURA DO MUNICÍPIO DE CAJATI

Estado de São Paulo

www.cajati.sp.gov.br - compras@cajati.sp.gov.br

Divisão de Licitações e Contratos

(13) 3854-8700

compras@cajati.sp.gov.br



22.12	CDHU	17.02.220	REBOCO	M2	4,80				
22.13	CDHU	03.01.020	DEMOLIÇÃO MANUAL DE CONCRETO SIMPLES	M3	0,61				
22.14	CDHU	11.18.040	LASTRO DE PEDRA BRITADA	M3	2,33				
22.15	CDHU	17.05.020	PISO COM REQUADRO EM CONCRETO SIMPLES SEM CONTROLE DE FCK	M3	1,40				
22.16	CDHU	04.03.060	RETIRADA DE CUMEEIRA OU ESPIGÃO EM BARRO	M	16,40				
22.17	CDHU	04.03.020	RETIRADA DE TELHAMENTO EM BARRO	M2	36,00				
22.18	CDHU	55.01.140	LIMPEZA DE SUPERFÍCIE COM HIDROJATEAMENTO	M2	36,00				
22.19	SINAPI	100391	RETIRADA E RECOLOCAÇÃO DE CAIBRO EM TELHADOS DE MAIS DE 2 ÁGUAS COM TELHA CERÂMICA OU DE CONCRETO DE ENCAIXE, INCLUSO TRANSPORTE VERTICAL. AF_07/2019	M2	36,00				
22.20	CDHU	15.01.010	ESTRUTURA DE MADEIRA TESOURADA PARA TELHA DE BARRO - VÃOS ATÉ 7,00 M	M2	36,00				
22.21	CDHU	33.12.011	ESMALTE À BASE DE ÁGUA EM MADEIRA, INCLUSIVE PREPARO	M2	28,80				
22.22	CDHU	16.02.010	TELHA DE BARRO TIPO ITALIANA	M2	36,00				
22.23	CDHU	16.02.230	CUMEEIRA DE BARRO EMBOÇADO TIPOS: PLAN, ROMANA, ITALIANA, FRANCESA E PAULISTINHA	M	6,10				
22.24	CDHU	16.40.120	RECOLOCAÇÃO DE TELHA DE BARRO TIPO ITALIANA	M2	36,00				
22.25	CDHU	16.40.040	RECOLOCAÇÃO DE CUMEEIRAS E ESPIGÕES DE BARRO	M	16,40				
							SUBTOTAL		
23.		23.	INSTALAÇÕES ELÉTRICAS						



PREFEITURA DO MUNICÍPIO DE CAJATI

Estado de São Paulo

www.cajati.sp.gov.br - compras@cajati.sp.gov.br

Divisão de Licitações e Contratos

(13) 3854-8700

compras@cajati.sp.gov.br



23.1	23.1		PADRÃO DE ENERGIA					
23.1.1	SIURB	09-50-02	REMOÇÃO DE POSTE DE ENTRADA DE ENERGIA EM BAIXA TENSÃO - CONCRETO	UN	1,00			
23.1.2	SIURB	09-50-03	REMOÇÃO DE CAIXA DE ENTRADA DE ENERGIA EM BAIXA TENSÃO	UN	1,00			
23.1.3	FDE	09.02.021	AE-24 ABRIGO E ENTRADA DE ENERGIA PADRÃO MULTI 200 CPFL CATEGORIA C-5	un	1,00			
23.1.4	CDHU	06.01.020	ESCAVAÇÃO MANUAL EM SOLO DE 1ª E 2ª CATEGORIA EM CAMPO ABERTO	M3	1,93			
23.1.5	CDHU	03.01.020	DEMOLIÇÃO MANUAL DE CONCRETO SIMPLES	M3	0,13			
23.1.6	CDHU	38.13.030	ELETRODUTO CORRUGADO EM POLIETILENO DE ALTA DENSIDADE, DN= 75 MM, COM ACESSÓRIOS	M	32,22			
23.1.7	CDHU	39.21.060	CABO DE COBRE FLEXÍVEL DE 16 MM², ISOLAMENTO 0,6/1KV - ISOLAÇÃO HEPR 90°C	M	96,66			
23.1.8	CDHU	40.02.100	CAIXA DE PASSAGEM EM CHAPA, COM TAMPA PARAFUSADA, 400 X 400 X 150 MM	UN	3,00			
23.1.9	CDHU	17.05.020	PISO COM REQUADRO EM CONCRETO SIMPLES SEM CONTROLE DE FCK	M3	0,16			
							SUBTOTAL	
23.2	23.2		MANUTENÇÕES ELÉTRICAS					
23.2.1	CDHU	01.17.111	PROJETO EXECUTIVO DE INSTALAÇÕES ELÉTRICAS EM FORMATO A1	UN	1,00			
23.2.2	CDHU	39.21.010	CABO DE COBRE FLEXÍVEL DE 1,5 MM², ISOLAMENTO 0,6/1KV - ISOLAÇÃO HEPR 90°C	M	840,00			
23.2.3	CDHU	39.21.020	CABO DE COBRE FLEXÍVEL DE 2,5 MM², ISOLAMENTO 0,6/1KV - ISOLAÇÃO HEPR 90°C	M	840,00			
23.2.4	CDHU	39.21.030	CABO DE COBRE FLEXÍVEL DE 4 MM², ISOLAMENTO 0,6/1KV - ISOLAÇÃO HEPR 90°C	M	1120,00			





PREFEITURA DO MUNICÍPIO DE CAJATI

Estado de São Paulo

www.cajati.sp.gov.br - compras@cajati.sp.gov.br

Divisão de Licitações e Contratos

(13) 3854-8700

compras@cajati.sp.gov.br



23.2.5	CDHU	39.21.060	CABO DE COBRE FLEXÍVEL DE 16 MM ² , ISOLAMENTO 0,6/1KV - ISOLAÇÃO HEPR 90°C	M	111,00			
23.2.6	CDHU	38.13.030	ELETRODUTO CORRUGADO EM POLIETILENO DE ALTA DENSIDADE, DN= 75 MM, COM ACESSÓRIOS	M	35,00			
23.2.7	CDHU	38.19.040	ELETRODUTO DE PVC CORRUGADO FLEXÍVEL LEVE, DIÂMETRO EXTERNO DE 32 MM	M	120,00			
23.2.8	CDHU	03.01.020	DEMOLIÇÃO MANUAL DE CONCRETO SIMPLES	M3	0,35			
23.2.9	CDHU	40.02.100	CAIXA DE PASSAGEM EM CHAPA, COM TAMPA PARAFUSADA, 400 X 400 X 150 MM	UN	6,00			
23.2.10	CDHU	17.05.020	PISO COM REQUADRO EM CONCRETO SIMPLES SEM CONTROLE DE FCK	M3	0,35			
23.2.11	CDHU	04.17.020	REMOÇÃO DE APARELHO DE ILUMINAÇÃO OU PROJETOR FIXO EM TETO, PISO OU PAREDE	UN	65,00			
23.2.12	CDHU	41.31.070	LUMINÁRIA LED QUADRADA DE SOBREPOR COM DIFUSOR PRISMÁTICO TRANSLÚCIDO, 4000 K, FLUXO LUMINOSO DE 1363 A 1800 LM, POTÊNCIA DE 15 W A 24 W	UN	55,00			
23.2.13	CDHU	41.31.040	LUMINÁRIA LED RETANGULAR DE SOBREPOR COM DIFUSOR TRANSLÚCIDO, 4000 K, FLUXO LUMINOSO DE 3690 A 4800 LM, POTÊNCIA DE 35 W A 41 W	UN	12,00			
23.2.14	CDHU	41.11.712	LUMINÁRIA LED REDONDA DE EMBUTIR PARA PAREDE OU PISO, ÁREA INTERNA OU EXTERNA, BIVOLT - POTÊNCIA 6 W	UN	20,00			
23.2.15	CDHU	04.19.120	REMOÇÃO DE INTERRUPTORES, TOMADAS, BOTÃO DE CAMPAINHA OU CIGARRA	UN	67,00			
23.2.16	CDHU	40.04.470	CONJUNTO 2 TOMADAS 2P+T DE 10 A, COMPLETO	CJ	36,00			
23.2.17	CDHU	40.04.460	TOMADA 2P+T DE 20 A - 250 V, COMPLETA	CJ	9,00			



PREFEITURA DO MUNICÍPIO DE CAJATI

Estado de São Paulo

www.cajati.sp.gov.br - compras@cajati.sp.gov.br

Divisão de Licitações e Contratos

(13) 3854-8700

compras@cajati.sp.gov.br



23.2.18	CDHU	40.05.020	INTERRUPTOR COM 1 TECLA SIMPLES E PLACA	CJ	17,00				
23.2.19	CDHU	40.05.040	INTERRUPTOR COM 2 TECLAS SIMPLES E PLACA	CJ	5,00				
23.2.20	CDHU	04.21.160	REMOÇÃO DE QUADRO DE DISTRIBUIÇÃO, CHAMADA OU CAIXA DE PASSAGEM	M2	0,36				
23.2.21	CDHU	14.10.111	ALVENARIA DE BLOCO DE CONCRETO DE VEDAÇÃO DE 14 CM - CLASSE C	M2	0,36				
23.2.22	CDHU	17.02.160	EMBOÇO DESEMPENADO COM ARGAMASSA INDUSTRIALIZADA	M2	0,36				
23.2.23	CDHU	17.02.220	REBOCO	M2	0,36				
23.2.24	CDHU	37.03.220	QUADRO DE DISTRIBUIÇÃO UNIVERSAL DE EMBUTIR, PARA DISJUNTORES 34 DIN / 24 BOLT-ON - 150 A - SEM COMPONENTES	UN	3,00				
23.2.25	CDHU	37.13.630	DISJUNTOR TERMOMAGNÉTICO, BIPOLAR 220/380 V, CORRENTE DE 10 A ATÉ 50 A	UN	16,00				
23.2.26	CDHU	37.13.640	DISJUNTOR TERMOMAGNÉTICO, BIPOLAR 220/380 V, CORRENTE DE 60 A ATÉ 100 A	UN	3,00				
23.2.27	CDHU	37.13.600	DISJUNTOR TERMOMAGNÉTICO, UNIPOLAR 127/220 V, CORRENTE DE 10 A ATÉ 30 A	UN	10,00				
23.2.28	CDHU	37.13.610	DISJUNTOR TERMOMAGNÉTICO, UNIPOLAR 127/220 V, CORRENTE DE 35 A ATÉ 50 A	UN	25,00				
							SUBTOTAL		
24.		24.	ADEQUAÇÃO DAS TOMADAS						
24.1	CDHU	03.02.040	DEMOLIÇÃO MANUAL DE ALVENARIA DE ELEVAÇÃO OU ELEMENTO VAZADO, INCLUINDO REVESTIMENTO	M3	0,08				
24.2	CDHU	38.19.030	ELETRODUTO DE PVC CORRUGADO FLEXÍVEL LEVE, DIÂMETRO EXTERNO DE 25 MM	M	11,15				
24.3	CDHU	11.03.090	CONCRETO PREPARADO NO LOCAL, FCK = 20 MPA	M3	0,03				



PREFEITURA DO MUNICÍPIO DE CAJATI

Estado de São Paulo

www.cajati.sp.gov.br - compras@cajati.sp.gov.br

Divisão de Licitações e Contratos

(13) 3854-8700

compras@cajati.sp.gov.br



24.4	CDHU	17.02.020	CHAPISCO	M2	3,00			
24.5	CDHU	17.02.120	EMBOÇO COMUM	M2	10,00			
24.6	CDHU	17.02.220	REBOCO	M2	25,00			
							SUBTOTAL	
25.	25.	PINTURA						
25.1	CDHU	33.10.020	TINTA LÁTEX EM MASSA, INCLUSIVE PREPARO	M2	826,17			
25.2	CDHU	33.10.030	TINTA ACRÍLICA ANTIMOFO EM MASSA, INCLUSIVE PREPARO	M2	1098,53			
25.3	CDHU	33.01.280	REPARO DE TRINCAS RASAS ATÉ 5 MM DE LARGURA, NA MASSA	M	50,00			
							SUBTOTAL	
26.	26.	TRANSPORTE						
26.1	CDHU	05.07.040	REMOÇÃO DE ENTULHO SEPARADO DE OBRA COM CAÇAMBA METÁLICA - TERRA, ALVENARIA, CONCRETO, ARGAMASSA, MADEIRA, PAPEL, PLÁSTICO OU METAL	M3	99,76			
							SUBTOTAL	
27.	27.	LIMPEZA FINAL						
27.1	CDHU	55.01.020	LIMPEZA FINAL DA OBRA	M2	675,76			
							SUBTOTAL	
							TOTAL GERAL	



PREFEITURA DO MUNICÍPIO DE CAJATI

Estado de São Paulo

www.cajati.sp.gov.br - compras@cajati.sp.gov.br

Divisão de Licitações e Contratos

(13) 3854-8700

compras@cajati.sp.gov.br



CRONOGRAMA FÍSICO - FINANCEIRO

REFORMA DA UNIDADE DO CENTRO DE ATENÇÃO PSICOSSOCIAL – CAPS DOM QUIXOTE I		PRAZO PROPOSTO										DATA BASE:	
RUA VENERANDO DE OLIVEIRA, Nº 276 - VILA ANTUNES - CAJATI/SP		PRÍNCÍPIO: 05 dias da data da assinatura do O.S. FIM: 300 dias a partir da data da assinatura do O.S.											
ITEM	SERVIÇOS	UNIDADE	1º mês	2º mês	3º mês	4º mês	5º mês	6º mês	7º mês	8º mês	9º mês	10º mês	TOTAL
			30 dias	60 dias	90 dias	120 dias	150 dias	180 dias	210 dias	240 dias	270 dias	300 dias	
1.	SERVIÇOS PRELIMINARES	%	100%										
2.1	DEMOLIÇÕES	RS	100%										
2.2	RETIRADAS	RS	100%										
3.	MANUTENÇÃO DAS CALÇADAS	%											100%
4.	ACESSO	RS						100%					
5.	TROCA DO PISO	RS			52%	48%							
6.1	PORTAS	RS						20%			80%		
6.2	JANELAS	RS									100%		
7.	FECHAMENTO	RS								100%			
8.	MURO DE CONTENÇÃO	RS	100%										
9.	RECEPÇÃO	RS						100%					
10.	CONSULTÓRIOS	RS						100%					
11.	ESTABILIZAÇÃO	RS						100%					
12.	TRIAGEM	RS						100%					
13.	SALA DE MEDICAÇÃO	RS						100%					
14.	SANITÁRIOS	RS					80%	20%					
15.	D.M.L. / DEPÓSITO	%						100%					





PREFEITURA DO MUNICÍPIO DE CAJATI

Estado de São Paulo

www.cajati.sp.gov.br - compras@cajati.sp.gov.br

Divisão de Licitações e Contratos

(13) 3854-8700

compras@cajati.sp.gov.br



CRONOGRAMA FÍSICO - FINANCEIRO

REFORMA DA UNIDADE DO CENTRO DE ATENÇÃO PSICOSSOCIAL – CAPS DOM QUIXOTE I		PRAZO PROPOSTO										DATA BASE:	
RUA VENERANDO DE OLIVEIRA, Nº 276 - VILA ANTUNES - CAJATI/SP		INÍCIO: 05 dias da data da assinatura do O.S. FINAL: 300 dias a partir da data da assinatura do O.S.											
ITEM	SERVIÇOS	UNIDADE	1º mês	2º mês	3º mês	4º mês	5º mês	6º mês	7º mês	8º mês	9º mês	10º mês	TOTAL
		R\$	30 dias	60 dias	90 dias	120 dias	150 dias	180 dias	210 dias	240 dias	270 dias	300 dias	
16.	LAVANDERIA	R\$						100%					
17.	ATIVIDADE EM GRUPO	R\$						100%					
18.	SANITÁRIOS ACESSÍVEIS	R\$						100%					
19.1	RAMPA DE ACESSIBILIDADE 1	R\$						100%					
19.2	RAMPA DE ACESSIBILIDADE 2	R\$						100%					
20.	ADEQUAÇÃO DOS DRENOS	R\$						100%					
21.	TROCA DA COBERTURA	R\$	27%	31%	31%	11%							
22.	COBERTURA EXTERNA	R\$							100%				
23.1	PADRÃO DE ENERGIA	R\$							100%				
23.2	MANUTENÇÕES ELÉTRICAS	R\$							100%				
24.	ADEQUAÇÃO DAS TOMADAS	R\$							100%				
25.	PINTURA	R\$										100%	
26.	TRANSPORTE	R\$										100%	
27.	LIMPEZA FINAL	R\$										100%	
TOTAL													





PREFEITURA DO MUNICÍPIO DE CAJATI

Estado de São Paulo

www.cajati.sp.gov.br - compras@cajati.sp.gov.br

Divisão de Licitações e Contratos

(13) 3854-8700

compras@cajati.sp.gov.br



DEMONSTRAÇÃO DA COMPOSIÇÃO DA TAXA DE BENEFÍCIOS E DESPESAS INDIRETAS

		Despesas indiretas	
	AC:	Taxa de administração central;	
	S:	Taxa de seguros;	
	R:	Taxa de riscos;	
	G:	Taxa de garantias;	
	DF:	Taxa de despesas financeiras;	
Total Despesas Indiretas			
		Bonificação	
	L:	Taxa de lucro / remuneração;	
Total Bonificação			
		Detalhe Impostos	
		PIS	
		COFINS	
		ISSQN	
		CPRB	
	I:	Taxa de incidência de impostos (PIS, COFINS, ISSQN, CPRB)	
Fórmula para o cálculo do B.D.I. (benefícios e despesas indiretas)			
BDI =		$\frac{(1 + AC + S + R + G) \times (1 + DF) \times (1 + L)}{(1 - I)}$	-1





PREFEITURA DO MUNICÍPIO DE CAJATI

Estado de São Paulo

www.cajati.sp.gov.br - compras@cajati.sp.gov.br

Divisão de Licitações e Contratos

(13) 3854-8700

compras@cajati.sp.gov.br



CONDIÇÕES GERAIS

A proponente declara conhecer os termos do instrumento convocatório que rege a presente licitação.

LOCAL E PRAZO DE ENTREGA

De acordo com o especificado no Anexo 01, deste Edital.

Declaramos que a presente proposta econômica compreende a integralidade dos custos de atendimento dos direitos trabalhistas assegurados na Constituição Federal, nas leis trabalhistas, nas normas infralegais, nas convenções coletivas de trabalho e nos termos do ajustamento de conduta vigentes na data de entrega desta proposta para o atendimento do objeto licitado na Concorrência nº 030/ 2025.

Obs.: No preço cotado já estão incluídas eventuais vantagens e/ ou abatimentos, impostos, taxas e encargos sociais, obrigações trabalhistas, previdenciárias, fiscais e comerciais, assim como despesas com transportes e deslocamentos e outras quaisquer que incidam sobre a contratação.

VALIDADE DA PROPOSTA COMERCIAL

Mínimo de 60 (sessenta) dias contados a partir da data da sessão pública da Concorrência.

CONDIÇÕES DE PAGAMENTO

De acordo com o especificado no Anexo 01, deste Edital.

LOCAL E DATA

NOME E ASSINATURA DO REPRESENTANTE DA EMPRESA

OBS: A INTERPOSIÇÃO DE RECURSO SUSPENDE O PRAZO DE VALIDADE DA PROPOSTA ATÉ DECISÃO.

Razão Social da empresa licitante / Endereço da empresa licitante
Telefone/ Fax da empresa licitante / CNPJ/ MF da empresa licitante
Banco / Agência/ CC/ Praça Pagamento da empresa licitante

Dados do Preposto Autorizado a Firmar a Ata de Registro de Preços:

Nome:

Endereço:

Carteira de Identidade:

Estado Civil:

CPF:

Nacionalidade:

Cargo:





PREFEITURA DO MUNICÍPIO DE CAJATI

Estado de São Paulo

www.cajati.sp.gov.br - compras@cajati.sp.gov.br

Divisão de Licitações e Contratos

(13) 3854-8700

compras@cajati.sp.gov.br



ANEXO 04

TERMO DE ADESÃO AO SISTEMA DE CONCORRÊNCIA ELETRÔNICA DA BLL - BOLSA DE LICITAÇÕES DO BRASIL

Natureza do Licitante (Pessoa Física ou Jurídica)	
Razão Social:	
Ramo de Atividade:	
Endereço:	
Complemento:	Bairro:
Cidade:	UF:
CEP:	CNPJ:
Telefone Comercial:	Inscrição Estadual:
Representante Legal:	RG:
E-mail:	CPF:
Telefone Celular:	
Whatsapp:	
Resp. Financeiro:	
E-mail Financeiro:	Telefone:
E-mail para informativo de edital	
ME/ EPP: () SIM () Não	

1. Por meio do presente Termo, o Licitante acima qualificado manifesta sua adesão ao Regulamento do Sistema de concorrência eletrônica da BLL - Bolsa de Licitações do Brasil do qual declara ter pleno conhecimento, em conformidade com as disposições que seguem.

2. São responsabilidades do Licitante:

- Tomar conhecimento de, e cumprir todos os dispositivos constantes dos editais de negócios dos quais venha a participar;
- Observar e cumprir a regularidade fiscal, apresentando a documentação exigida nos editais para fins de habilitação nas licitações em que for vencedor;
- Observar a legislação pertinente, bem como o disposto no Estatuto Social e nas demais normas e regulamentos expedidos pela BLL - Bolsa de Licitações do Brasil, dos quais declara ter pleno conhecimento;
- Designar pessoa responsável para operar o Sistema Eletrônico de Licitações, conforme Anexo III.
- Pagar as taxas pela utilização do Sistema Eletrônico de Licitações.

3. O Licitante reconhece que a utilização do sistema eletrônico de negociação implica o pagamento de taxas de utilização, conforme previsto no Anexo IV do Regulamento do Sistema Eletrônico de Licitações da BLL - Bolsa de Licitações do Brasil.

4. O Licitante autoriza a BLL – Bolsa de Licitações do Brasil a expedir boleto de cobrança bancária referente às taxas de utilização ora referidas, nos prazos e condições definidos no





PREFEITURA DO MUNICÍPIO DE CAJATI

Estado de São Paulo

www.cajati.sp.gov.br - compras@cajati.sp.gov.br

Divisão de Licitações e Contratos

(13) 3854-8700

compras@cajati.sp.gov.br



Anexo IV do Regulamento Sistema Eletrônico de Licitações da BLL - Bolsa de Licitações do Brasil.

5. O presente Termo é por prazo indeterminado podendo ser rescindido, a qualquer tempo, pelo Licitante, mediante comunicação expressa, sem prejuízo das responsabilidades assumidas durante o prazo de vigência ou decorrentes de negócios realizado e/ ou em andamento. O Licitante assume a responsabilidade de pagamento dos valores devidos até a data da última utilização do Sistema, e/ ou até a conclusão dos negócios em andamento. Responsabilizando-se pelas informações prestadas neste Termo, notadamente as informações de cadastro, alterações contratuais e/ ou de usuários do Sistema, devendo, ainda, informar à BLL - Bolsa de Licitações do Brasil qualquer mudança ocorrida.

Local e data: _____

(Assinaturas autorizadas com firma reconhecida em cartório e/ ou assinatura digital)

OBSERVAÇÃO: OBRIGATÓRIO RECONHECER FIRMA (EM CARTÓRIO) DAS ASSINATURAS E/ OU ASSINATURA DIGITAL E ANEXAR COPIA DO CONTRATO SOCIAL E ULTIMAS ALTERAÇÕES E/ OU BREVE RELATO E/ OU CONTRATO CONSOLIDADO (AUTENTICADAS).





PREFEITURA DO MUNICÍPIO DE CAJATI

Estado de São Paulo

www.cajati.sp.gov.br - compras@cajati.sp.gov.br

Divisão de Licitações e Contratos

(13) 3854-8700

compras@cajati.sp.gov.br



ANEXO 4.1

ANEXO AO TERMO DE ADESÃO AO SISTEMA ELETRÔNICO DE LICITAÇÕES DA BLL – BOLSA DE LICITAÇÕES DO BRASIL INDICAÇÃO DE USUÁRIO DO SISTEMA

Razão Social do Licitante:	
CNPJ/CPF:	
Operadores	
1	Nome:
	CPF:
	Função:
	Telefone:
	Celular:
	Fax:
	E-mail:
	Whatsapp
2	Nome:
	CPF:
	Função:
	Telefone:
	Celular:
	Fax:
	E-mail:
	Whatsapp
3	Nome:
	CPF:
	Função:
	Telefone:
	Celular:
	Fax:
	E-mail:
	Whatsapp

O Licitante reconhece que:

- i. A Senha e a Chave Eletrônica de identificação do usuário para acesso ao sistema são de uso exclusivo de seu titular, não cabendo à BLL - Bolsa de Licitações do Brasil nenhuma responsabilidade por eventuais danos ou prejuízos decorrentes de seu uso indevido;
- ii. O cancelamento de Senha ou de Chave Eletrônica poderá ser feito pela BLL - Bolsa de Licitações do Brasil, mediante solicitação escrita de seu titular ou do Licitante;
- iii. A perda de Senha ou de Chave Eletrônica ou a quebra de seu sigilo deverá ser comunicada imediatamente à BLL – Bolsa de Licitações do Brasil para o necessário bloqueio de acesso;
- iv. O Licitante será responsável por todas as propostas, lances de preços e transações efetuadas no sistema, por seu usuário, por sua conta e ordem, assumindo-os como firmes e verdadeiros; e o não pagamento das taxas ensejará a sua inclusão no cadastro de inadimplentes da BLL – Bolsa de Licitações do Brasil, no Serviço de Proteção de Crédito e no SERASA e ao automático cancelamento de sua Senha ou de Chave Eletrônica.

Local e data: _____

(Assinaturas autorizadas com firma reconhecida em cartório e/ ou Assinatura Digital)





PREFEITURA DO MUNICÍPIO DE CAJATI

Estado de São Paulo

www.cajati.sp.gov.br - compras@cajati.sp.gov.br

Divisão de Licitações e Contratos

(13) 3854-8700

compras@cajati.sp.gov.br



ANEXO 05

CUSTO PELA UTILIZAÇÃO DO SISTEMA – SOMENTE PARA O FORNECEDOR VENCEDOR

Editais publicados pelo sistema de aquisição:

- 1,5% (Um e meio por cento) sobre o valor do lote adjudicado, com vencimento em 45 dias após a adjudicação – limitado ao teto máximo de R\$ 600,00 (seiscentos reais) por lote adjudicado, cobrados mediante boleto bancário em favor da BLL - Bolsa de Licitações do Brasil.

Editais publicados pelo sistema de registro de preços:

- 1,5% (Um e meio por cento) sobre o valor do lote adjudicado, com vencimento parcelado em parcelas mensais (equivalentes ao número de meses do registro) e sucessivas com emissão do boleto em 60(sessenta) dias após a adjudicação – com limitação do custo de R\$ 600,00 (seiscentos reais) por lote adjudicado, cobrados mediante boleto bancário em favor da BLL - Bolsa de Licitações do Brasil.

O não pagamento dos boletos acima mencionados sujeitam o usuário ao pagamento de multa de 2% e juros moratórios de 1% ao mês, assim como inscrição em serviços de proteção ao crédito (SPC/ SERASA e OUTRO) e cadastro dos inadimplentes da BLL – Bolsa de Licitações do Brasil e ao automático cancelamento de sua Senha ou de Chave Eletrônica.

Em caso de cancelamento pelo órgão promotor (comprador) da concorrência realizada na plataforma, o licitante vencedor receberá a devolução dos valores eventualmente arcados com o uso da plataforma eletrônica no respectivo lote cancelado.

DA UTILIZAÇÃO DE CÉLULAS DE APOIO (CORRETORAS) ASSOCIADAS

A livre contratação de sociedades CÉLULAS DE APOIO (corretoras) para a representação junto ao sistema de CONCORRÊNCIAS, não exime o licitante do pagamento dos custos de uso do sistema da BLL – Bolsa de Licitações do Brasil. A corretagem será pactuada entre os o licitante e a corretora de acordo com as regras usuais do mercado.

DAS RESPONSABILIDADES COMO LICITANTE/ FORNECEDOR

Como Licitante/ Fornecedor, concordamos e anuímos com todos os termos contidos neste anexo e nos responsabilizamos por cumpri-lo integralmente em seus expressos termos.

Local e data: _____

(Assinaturas autorizadas com firma reconhecida em cartório e/ ou Assinatura Digital)

OBSERVAÇÃO: OBRIGATÓRIO RECONHECER FIRMA (EM CARTÓRIO) DAS ASSINATURAS E/ OU ASSINATURA DIGITAL E ANEXAR COPIA DO CONTRATO SOCIAL E ÚLTIMAS ALTERAÇÕES E/ OU BREVE RELATO E/ OU CONTRATO CONSOLIDADO (AUTENTICADAS).





PREFEITURA DO MUNICÍPIO DE CAJATI

Estado de São Paulo

www.cajati.sp.gov.br - compras@cajati.sp.gov.br

Divisão de Licitações e Contratos

(13) 3854-8700

compras@cajati.sp.gov.br



ANEXO 06

DECLARAÇÃO DE INIDONEIDADE

CONCORRÊNCIA Nº 030/ 2025

DECLARAÇÃO

(Nome da Empresa)

CNPJ MF Nº _____, sediada.

(Endereço Completo)

Declara, sob as penas da Lei, que na qualidade de proponente do procedimento licitatório, sob a modalidade Concorrência nº 030/2025 instaurado pela Prefeitura Municipal de **Cajati - SP**, que não fomos declarados inidôneos para licitar ou contratar com o Poder Público, em qualquer de suas esferas.

Por ser expressão de verdade, firmamos a presente.

(Local e Data)

(Nome e Número da Carteira de Identidade do Declarante)

OBS. Esta declaração deverá ser emitida em papel timbrado da empresa proponente e carimbada com o número do CNPJ



PREFEITURA DO MUNICÍPIO DE CAJATI

Estado de São Paulo

www.cajati.sp.gov.br - compras@cajati.sp.gov.br

Divisão de Licitações e Contratos

(13) 3854-8700

compras@cajati.sp.gov.br



ANEXO 07

DECLARAÇÃO DE FATO IMPEDITIVO

CONCORRÊNCIA Nº 030/ 2025

DECLARAÇÃO

(Nome da Empresa)

CNPJ/ MF Nº _____, sediada

(Endereço Completo)

Declaro, sob as penas da Lei, que até a presente data inexistem fatos impeditivos para sua habilitação no presente processo e que está ciente da obrigatoriedade de declarar ocorrências posteriores.

(Local e Data)

(Nome e Número da Carteira de Identidade do Declarante)

OBS. Esta declaração deverá ser emitida em papel timbrado da empresa proponente e carimbada com o número do CNPJ.





PREFEITURA DO MUNICÍPIO DE CAJATI

Estado de São Paulo

www.cajati.sp.gov.br - compras@cajati.sp.gov.br

Divisão de Licitações e Contratos

(13) 3854-8700

compras@cajati.sp.gov.br



ANEXO 08

DECLARAÇÃO QUE NÃO EMPREGA MENOR

CONCORRÊNCIA Nº 030/ 2025

DECLARAÇÃO

(Nome da Empresa)

CNPJ/ MF Nº _____, sediada

(Endereço Completo)

Declaro que não possuímos, em nosso Quadro de Pessoal, empregados menores de 18 (dezoito) anos em trabalho noturno, perigoso ou insalubre e em qualquer trabalho, menores de 16 (dezesesseis) anos, salvo na condição de aprendiz, a partir de 14 (quatorze) anos, em observância ao Artigo 68, inciso VI da Lei Federal nº 14133/ 2021.

Declaro ainda, que não possuímos empregados executando trabalho degradante ou forçado, observando o disposto nos incisos III e IV do art. 1º e no inciso III do art. 5º da Constituição Federal, e de que nos 5 (cinco) anos anteriores à divulgação do edital, não fomos condenados judicialmente, com trânsito em julgado, por exploração de trabalho infantil, por submissão de trabalhadores a condições análogas às de escravo ou por contratação de adolescentes nos casos vedados pela legislação trabalhista.

(Local e Data)

(Nome e Número da Carteira de Identidade do Declarante)

OBS.

- 1) Esta declaração deverá ser emitida em papel timbrado da empresa proponente e carimbada com o número do CNPJ.
- 2) Se a empresa licitante possuir menores de 14 anos aprendizes deverá declarar essa condição.





PREFEITURA DO MUNICÍPIO DE CAJATI

Estado de São Paulo

www.cajati.sp.gov.br - compras@cajati.sp.gov.br

Divisão de Licitações e Contratos

(13) 3854-8700

compras@cajati.sp.gov.br



ANEXO 09

DECLARAÇÃO ME/ EPP

CONCORRÊNCIA Nº 030/ 2025

Modelo de Declaração de Enquadramento em Regime de Tributação de Microempresa ou Empresa de Pequeno Porte. (Na hipótese do licitante ser ME ou EPP)

(Nome da empresa), CNPJ/ MF nº, sediada (endereço completo). Declaro (amos) para todos os fins de direito, especificamente para participação de licitação na modalidade de Concorrência, que estou (amos) sob o regime de ME/ EPP, para efeito do disposto na Lei Complementar 123/ 2006, atualizada pela Lei Complementar 147/ 2014.

Local e data

Nome e nº da cédula de identidade do declarante





PREFEITURA DO MUNICÍPIO DE CAJATI

Estado de São Paulo

www.cajati.sp.gov.br - compras@cajati.sp.gov.br

Divisão de Licitações e Contratos

(13) 3854-8700

compras@cajati.sp.gov.br

ANEXO 10



DECLARAÇÃO DE RESPONSABILIDADE

CONCORRÊNCIA Nº 030/ 2025

Declaramos para fins de atendimento ao que consta do edital da Concorrência nº 030/ 2025 da Prefeitura Municipal de **Cajati - SP**, que a empresa.....tomou conhecimento do Edital e de todas as condições de participação na Licitação e se compromete a cumprir todos os termos do Edital, e a fornecer material de qualidade, sob as penas da Lei.

Local e data:

Assinatura e carimbo da empresa:





PREFEITURA DO MUNICÍPIO DE CAJATI

Estado de São Paulo

www.cajati.sp.gov.br - compras@cajati.sp.gov.br

Divisão de Licitações e Contratos

(13) 3854-8700

compras@cajati.sp.gov.br

ANEXO 11



DECLARAÇÃO DE AUSÊNCIA DE PARENTESCO E VÍNCULO

CONCORRÊNCIA Nº 030/ 2025

Declara, sob as penas da lei, que na qualidade de proponente de procedimento licitatório sob a modalidade Concorrência, sob nº 030/ 2025, instaurado pelo Município de **Cajati - SP**, não integra nosso corpo social, nem nosso quadro funcional empregado público ou membro comissionado de órgão direto ou indireto da Administração Municipal.

Por ser verdade, firmamos o presente.

....., de de 2025.

Nome, RG, Função ou cargo e Assinatura

Data _____

Local _____

Nome do declarante _____

RG _____

CPF _____

OBS. Esta declaração deverá ser emitida em papel timbrado da empresa proponente e carimbada com o número do CNPJ.





PREFEITURA DO MUNICÍPIO DE CAJATI

Estado de São Paulo

www.cajati.sp.gov.br - compras@cajati.sp.gov.br

Divisão de Licitações e Contratos

(13) 3854-8700

compras@cajati.sp.gov.br



ANEXO 12

DECLARAÇÃO DE QUE CUMPRE AS EXIGÊNCIAS DE RESERVA DE CARGO PARA PESSOAS COM DEFICIÊNCIA E PARA REABILITADO DA PREVIDÊNCIA SOCIAL

CONCORRÊNCIA Nº 030/ 2025

DECLARAÇÃO

(Nome da Empresa)

CNPJ/MF Nº _____, sediada

(Endereço Completo)

Declaro para atendimento ao disposto no artigo 63, inciso IV da Lei Federal nº 14133, de 01 de abril de 2021, que cumprimos as exigências de reserva de cargos para pessoa com deficiência e para reabilitado da Previdência Social, previstas em lei e em outras normas específicas.

(Local e Data)

(Nome e Número da Carteira de Identidade do Declarante)

OBS.

- 1) Esta declaração deverá ser emitida em papel timbrado da empresa proponente e carimbada com o número do CNPJ
- 2) Se a empresa licitante possuir menores de 14 anos aprendizes deverá declarar essa condição.





PREFEITURA DO MUNICÍPIO DE CAJATI

Estado de São Paulo

www.cajati.sp.gov.br - compras@cajati.sp.gov.br

Divisão de Licitações e Contratos

(13) 3854-8700

compras@cajati.sp.gov.br



ANEXO 13

MINUTA DO CONTRATO

CONTRATO Nº

Pelo presente instrumento de contrato, que entre si fazem, de um lado a **PREFEITURA DO MUNICÍPIO DE CAJATI**, estabelecida na Praça do Paço Municipal, nº 10 - Centro – Cajati – SP, inscrita no C.N.P.J sob o nº 64.037.815/0001-28, representada pelo Prefeito Municipal, Sr. Luzi Henrique Koga, daqui em diante designada **CONTRATANTE**, e de outro lado a empresa, situada na, inscrita no C.N.P.J sob nº, aqui representada pelo Sr., de ora em diante designada **CONTRATADA**, que tem como justo e contratado entre si na Concorrência nº 030/ 2025, Processo Administrativo Eletrônico nº 836/ 2025 1DOC, nos termos da Lei Federal nº 14.133, de 01 de abril de 2021, do Decreto nº **10.024, de 20 de setembro de 2019**, da Instrução Normativa SLTI/ MP nº 01, de 19 de janeiro de 2010, da Lei Complementar nº 123, de 14 de dezembro de 2006, atualizada pela Lei Complementar 147/ 2014, do Decreto nº 8.538, de 06 de outubro de 2015; das exigências estabelecidas neste Edital, a Lei nº 8429, de 02/ 06/ 1992, Decretos Municipais 1926/ 2022 de 1948/ 2023, 1940/ 2023, 1963/ 2023 e 1991/ 2023, que se regerá pelas cláusulas e condições, abaixo discriminados, que as partes reciprocamente aceitam e outorgam a saber:

Cláusula Primeira – DO OBJETO

Contratação de empresa especializada para Reforma da Unidade do Centro de Atenção Psicossocial – CAPS Dom Quixote I, localizado na Rua Venerando de Oliveira, nº 276 - Vila Antunes - Cajati/ SP.

LOTE	DESCRIÇÃO	UNIDADE	PRAZO CONCLUSÃO	VALOR TOTAL
01	Reforma da Unidade do Centro de Atenção Psicossocial – CAPS Dom Quixote I, localizado na Rua Venerando de Oliveira, nº 276 - Vila Antunes - Cajati/ SP	OBRA	300 (trezentos) dias	

Vinculam esta contratação, independentemente de transcrição:

1. O Termo de Referência;
2. O edital da licitação;
3. A proposta do contratado;
4. Eventuais anexos dos documentos supracitados.

Cláusula Segunda - DO LOCAL, PRAZO DE ENTREGA E VIGÊNCIA DO CONTRATO.

A execução dos serviços será efetuada conforme solicitação da Secretaria Responsável. O prazo de execução da presente licitação será de 300 (trezentos) dias, na forma do artigo 105 da Lei Federal nº 14133/ 2021, contados a partir do recebimento da Ordem de Início de Execução dos Serviços a ser expedida pela Secretaria requisitante da Prefeitura do Município de Cajati; podendo ser prorrogado, conforme Lei Federal nº 14133/ 2021, permitida a negociação com o contratado ou a extinção contratual nos termos da Cláusula Décima Sexta desse instrumento contratual.

Eventual prorrogação deverá ser dada com antecedência necessária, devidamente justificada pela empresa e ratificada pela Secretaria Municipal de Obras e Mobilidade Urbana, sendo o caso, ficando a solicitação sujeita a rejeição se não absolutamente comprovada a





PREFEITURA DO MUNICÍPIO DE CAJATI

Estado de São Paulo

www.cajati.sp.gov.br - compras@cajati.sp.gov.br

Divisão de Licitações e Contratos

(13) 3854-8700

compras@cajati.sp.gov.br



necessidade. A prorrogação imotivada implicará rescisão do contrato, perdas e danos e penalidades legais.

O contratado não tem direito subjetivo à prorrogação contratual.

A prorrogação de contrato deverá ser promovida mediante celebração de termo aditivo.

O contrato não poderá ser prorrogado quando o contratado tiver sido penalizado nas sanções de declaração de inidoneidade ou impedimento de licitar e contratar com poder público, observadas as abrangências de aplicação.

Cláusula Terceira – Modelos de Execução e Gestão Contratuais

O regime de execução contratual, os modelos de gestão e de execução, assim como os prazos e condições de conclusão, entrega, observação e recebimento do objeto constam no Termo de Referência, anexo a este Contrato.

Cláusula Quarta – Da Subcontratação

Não é permitida a subcontratação do objeto desta Concorrência.

Cláusula Quinta – DO PREÇO

O valor total da contratação é de R\$ (.....), sendo observado os valores unitários e quantidades previstas na cláusula 1º do instrumento contratual.

A **CONTRATADA** fica obrigada a aceitar, nas mesmas condições contratuais, os acréscimos ou supressões do objeto até 25% (vinte e cinco por cento) do valor inicial atualizado do contrato, por acordo entre as contratantes, que se fizerem necessários, nos termos do artigo 125 da Lei Federal nº 14.133/2021.

Parágrafo Único – O preço referido no *caput*, além da mão de obra, materiais e todos os equipamentos necessários ao fornecimento, bem como todas as despesas com transportes, seguros, equipamentos de segurança, impostos e/ou taxas e com outras pertinentes correrão por conta da **CONTRATADA**, que responderá pela realização das mesmas independentemente da manifestação do preposto da **CONTRATANTE**, sendo condição obrigatória para a realização dos respectivos pagamentos. No valor total da contratação estão incluídas todas as despesas ordinárias diretas e indiretas decorrentes da execução do objeto, inclusive tributos e/ou impostos, encargos sociais, trabalhistas, previdenciários, fiscais e comerciais incidentes, taxa de administração, frete, seguro e outros necessários ao cumprimento integral do objeto da contratação.

Deverá ser observada pelas licitantes a retenção do Imposto de Renda conforme Decreto Municipal nº 1991/2023 e a IN RFB nº 1.234/2014.

Cláusula Sexta – PAGAMENTO

O pagamento será efetuado mediante crédito em conta-corrente da contratada, por ordem bancária, 30 (trinta) dias após o fornecimento e emissão da Nota fiscal, devidamente atestada pela **CONTRATANTE**.

Cláusula Sétima – REAJUSTE/ REPACTUAÇÃO

Os preços inicialmente contratados são fixos e irajustáveis no prazo de um ano contado da data limite para a apresentação das propostas.

Os preços contratados poderão sofrer reajuste, aplicando-se o índice do IPC/ FIPE, cuja data-base está vinculada à data do orçamento estimado, nos termos do art. 25, §7º da Lei nº 14.133/2021, após o período de 1 (um) ano.





PREFEITURA DO MUNICÍPIO DE CAJATI

Estado de São Paulo

www.cajati.sp.gov.br - compras@cajati.sp.gov.br

Divisão de Licitações e Contratos

(13) 3854-8700

compras@cajati.sp.gov.br



Considerando o prazo de validade estabelecido na Cláusula Segunda, do presente Contrato, é possível o reajustamento de preços, nas hipóteses, devidamente comprovadas, de ocorrência de situação prevista na alínea “d” do inciso II do artigo 124 da Lei Federal nº 14.133/2021 ou de redução dos preços praticados no mercado.

Mesmo comprovada a ocorrência de situação prevista na alínea “d” do inciso II do artigo 124 da Lei nº 14.133/21, a Administração, se julgar conveniente, poderá optar por cancelar o Contrato e iniciar outro procedimento licitatório.

Comprovada a redução dos preços praticados no mercado nas mesmas condições contratadas, e, definido o novo preço máximo a ser pago pela Administração, os fornecedores contratados serão convocados pela Prefeitura do Município de Cajati para alteração, por aditamento, do preço do Contrato.

Eventual solicitação de reequilíbrio não vincula a execução do pedido, vez que a inadimplência do CONTRATADO ensejará as cominações estabelecidas na legislação pertinente, e ainda, poderá ensejar as medidas judiciais cabíveis

Cláusula Oitava – DOTAÇÃO ORÇAMENTÁRIA

O recurso financeiro para atendimento ao objeto do presente exercício, conforme Elemento Econômico 4.4.90.51 – do Código de Recurso e Fonte, será atendido pela dotação codificada sob o nºs:

Gestão/ Unidade: Fundo Municipal de Saúde

Fonte: Departamento de Atenção em Saúde

Elemento de Despesa: 10.302.0028.1164 – Reforma e Obras Complementares Prédio CAPS.

4.4.90.51 – Obras e Instalações

Fichas de Despesa: 483 e 485.

Cláusula Nona – DA PRAÇA DE PAGAMENTO

Os pagamentos serão efetuados pela Divisão de Tesouraria da Prefeitura do Município de Cajati - SP mediante depósito bancário em Conta Corrente da Contratada.

Cláusula Décima – DAS OBRIGAÇÕES DA CONTRATADA

Além das obrigações citadas no Edital, em seu item 18, à licitante obrigar-se-á:

a) A Contratada assume integral responsabilidade por todos os equipamentos e materiais necessários à execução do serviço, bem como pelos profissionais empregados, inclusive pelos encargos trabalhistas, previdenciários, fiscais e comerciais incidentes ou que venham a incidir sobre o objeto do presente contrato, bem como se responsabiliza pela utilização de materiais de primeira qualidade, respondendo por esta utilização.

Parágrafo Único - A inadimplência da Contratada, com referência aos encargos estabelecidos nestas cláusulas, não transfere à Contratante a responsabilidade por seu pagamento, nem poderá onerar o objeto deste contrato.

b) A Contratada se obriga a submeter à aprovação da contratante todos os materiais a serem utilizados nos serviços, antes de sua aplicação.

c) A Contratada é responsável pelos danos causados diretamente à contratante ou terceiros de sua culpa ou dolo na execução deste contrato, não excluído ou reduzido essa responsabilidade a fiscalização e acompanhamento exercido pelo representante da Contratante.

d) A Contratada se obriga a operar os equipamentos com pessoal especializado, arcando com todas as despesas com manutenção dos equipamentos, combustível, salários, encargos sociais, transporte, alimentação e estadia de seu pessoal, impostos e taxas incidentes sobre o objeto deste contrato.

e) A Contratada se obriga a fornecer os equipamentos de proteção e segurança necessários à perfeita execução dos serviços, bem como, adota procedimentos de segurança que garantam a





PREFEITURA DO MUNICÍPIO DE CAJATI

Estado de São Paulo

www.cajati.sp.gov.br - compras@cajati.sp.gov.br

Divisão de Licitações e Contratos

(13) 3854-8700

compras@cajati.sp.gov.br



integridade física dos seus empregados, responsabilizando-se por eventual acidente que os mesmos venham a sofrer durante a execução dos serviços, objeto desta contratação.

f) A Contratada é obrigada a reparar, corrigir, remover, reconstruir ou substituir, às suas expensas no total ou em parte, o objeto do contrato em que se verificarem vícios, defeitos ou incorreções resultantes da execução resultantes por período de até 05 (cinco) anos.

g) A Contratada se obriga a executar os serviços dentro do prazo estabelecido este instrumento. Caso não sejam concluídos todos os serviços previstos no Termo de Referência, não será realizado o pagamento final.

h) A empresa obriga-se a manter durante a execução do contrato, em compatibilidade com as obrigações por ela assumida, todas as condições de habilitação e qualificação que são exigidas nesta licitação.

i) A Contratada deverá entregar na Prefeitura, no início dos trabalhos, a respectiva ART - Anotação de Responsabilidade Técnica junto ao CREA ou CAU, devidamente preenchida e quitada.

j) A **CONTRATADA** deverá manter durante toda a execução do contrato o registro em CTPS de todos os seus funcionários;

k) A **CONTRATADA** deverá apresentar as medições com relatório fotográfico dos Serviços;

l) Matricular os serviços no INSS e entregar à Contratante as guias de recolhimento das contribuições devidas ao INSS e ao FGTS, nos termos da legislação específica em vigor. As referidas guias serão acompanhadas em papel timbrado da Contratada, carimbada e assinada por pessoa legalmente habilitada para tal fim, atestando, sob as penas da lei, que as mesmas correspondem fielmente ao total de mão de obra empregada nos serviços contratados;

m) Obedecer às normas de higiene e prevenção de acidentes, a fim de garantir a salubridade e a segurança no acampamento e canteiro de serviços;

n) Arcar, sem ônus para a Contratante, com todas as despesas decorrentes de eventuais trabalhos noturnos e em domingos e feriados, inclusive as de iluminação;

o) Responder por todo ônus e obrigações concernentes às legislações Fiscal, Previdenciária, Trabalhista e Comercial, inclusive os decorrentes de acidentes de trabalho;

p) Responder financeiramente, sem prejuízo das medidas e outras que possam ser adotadas, por quaisquer danos causados à União, Estado, Município ou terceiros, em razão da execução dos serviços;

q) Executar todos os serviços e instalações de acordo com os projetos, especificações e demais elementos técnicos que integram este Edital, obedecendo rigorosamente às Normas Técnicas da ABNT, bem como as determinações da Contratante;

r) Comunicar a Fiscalização e proceder, às suas expensas, as correções necessárias, sempre que ocorrerem falhas, erros ou omissões nos projetos, especificações e demais elementos técnicos que integram este Edital, assumindo a responsabilidade pela correta execução de todos os serviços. Tais correções somente serão efetuadas com a aprovação da Fiscalização, que por sua vez consultará o(s) autor(res) do(s) projeto(s), para efeito de autorização;

s) Manter permanentemente no local dos serviços, equipe técnica suficiente, composta pelos profissionais habilitados e de capacidade comprovada indicados na relação da equipe mínima, que assumam perante a Fiscalização, a responsabilidade técnica dos mesmos até sua entrega definitiva, inclusive com poderes para deliberar sobre qualquer determinação de emergência que se torne necessária;

t) Reparar, corrigir, remover, reconstruir ou substituir, total ou parcialmente, às suas expensas, serviços objeto do Contrato em que se verificarem vícios, defeitos ou incorreções, resultantes da execução irregular, do emprego de materiais ou equipamentos inadequados ou não correspondentes às especificações;

u) Apresentar na assinatura do Contrato os seguintes documentos:





PREFEITURA DO MUNICÍPIO DE CAJATI

Estado de São Paulo

www.cajati.sp.gov.br - compras@cajati.sp.gov.br

Divisão de Licitações e Contratos

(13) 3854-8700

compras@cajati.sp.gov.br



- Ficha de Registro de todos os funcionários que trabalharão no serviço referente ao objeto do Contrato;

- PGR – Programa de Gerenciamento de Riscos;
- PCMSO – Programa de Controle Médico de Saúde Ocupacional;
- ASO – Atestado de Saúde Ocupacional;
- Guias de FGTS e INSS devidamente liquidadas;
- R.E – relação de empregados da GFIP (incluindo resumo fechamento empresa FGTS e resumo das informações à Previdência Social).

v) Apresentar na emissão da Nota Fiscal os seguintes documentos:

- Guias do FGTS e INSS devidamente liquidadas, referente ao mês de execução do serviço relacionado na nota fiscal.

- R.E – relação de empregados da GFIP (incluindo resumo fechamento empresa FGTS e resumo das informações à Previdência Social).

x) A contratada deverá apresentar mensalmente e em outra oportunidade se for solicitado, ao fiscalizador do contrato, ou a quem este indicar, cópias atualizadas das Certidões Negativas de Débito – CND, comprovante de regularidade com o INSS, Certificado de Regularidade junto ao FGTS e Certidão Negativa de Débitos Trabalhistas, bem como a Inexistência de fato impeditivo para o qual tenha concorrido a contratada.

Cláusula Décima Primeira – DAS OBRIGAÇÕES DA CONTRATANTE

A **CONTRATANTE** obriga-se a pagar pontualmente a obra e serviços realizados pela **CONTRATADA**, do valor correspondente ao serviço prestado, no prazo, forma e condições estabelecidos no presente Contrato e no Termo de Referência.

Orientar a **CONTRATADA** acerca da correta execução da obra contratada.

Promover o acompanhamento e a fiscalização da realização da obra, sob os aspectos quantitativo e qualitativo, anotando em registro próprio todas as falhas detectadas e comunicar a **CONTRATADA** as ocorrências de quaisquer fatos que, a seu critério, exijam medidas corretivas por parte desta.

Rejeitar, caso estejam inadequadas ou irregulares, serviços efetuados pela **CONTRATADA**.

Notificar a **CONTRATADA**, por escrito, na ocorrência de situação prevista no item anterior, sobre vícios, defeitos ou incorreções verificadas no objeto fornecido, para que seja por ele substituído, reparado ou corrigido, no total ou em parte, às suas expensas, remover ou substituir às suas expensas, no todo ou em parte, os serviços realizados em desacordo com as regras deste Contrato.

Notificar a **CONTRATADA** em razão de qualquer descumprimento das obrigações assumidas no Contrato, alertando sobre as penalidades que poderão ser aplicadas, caso persista, de forma injustificada, a irregularidade.

Notificar a **CONTRATADA** acerca de eventual conduta inconveniente de seus empregados quando da execução dos fornecimentos ou na ocorrência de quaisquer fatos que, a seu critério, exijam medidas corretivas por parte desta.

Prestar as informações e os esclarecimentos solicitados pela **CONTRATADA**.

Exigir o cumprimento de todas as obrigações assumidas pelo Contratado, de acordo com o contrato e seus anexos;

Receber o objeto no prazo e condições estabelecidas no Termo de Referência;

Aplicar ao Contratado as sanções previstas na lei e neste Contrato;

Cientificar a Secretaria Municipal de Assuntos Jurídicos para adoção das medidas cabíveis quando do descumprimento de obrigações pelo Contratado;





PREFEITURA DO MUNICÍPIO DE CAJATI

Estado de São Paulo

www.cajati.sp.gov.br - compras@cajati.sp.gov.br

Divisão de Licitações e Contratos

(13) 3854-8700

compras@cajati.sp.gov.br



Explicitamente emitir decisão sobre todas as solicitações e reclamações relacionadas à execução do presente Contrato, ressalvados os requerimentos manifestamente impertinentes, meramente protelatórios ou de nenhum interesse para a boa execução do ajuste.

A Administração terá o prazo de 10 (dez) dias úteis, a contar da data do protocolo do requerimento para decidir, admitida a prorrogação motivada, por igual período.

Responder eventuais pedidos de reestabelecimento do equilíbrio econômico-financeiro feitos pelo contratado no prazo máximo de 10 (dez) dias úteis.

Cláusula Décima Segunda – DO RECEBIMENTO DOS SERVIÇOS:

Após a conclusão da obra, a mesma será recebida:

I – **Provisoriamente:** pelo Engenheiro Fiscal, mediante termo de recebimento provisório assinado pelas partes, até 15 (quinze) dias após o término dos serviços.

II – **Definitivamente:** pela Secretaria Municipal de Obras e Mobilidade Urbana, mediante termo definitivo assinado pelas partes após decorrido o prazo de observação de 90 (noventa) dias que comprova a adequação do objeto aos termos contratuais.

Parágrafo Único – Durante o período de observação, a **CONTRATADA** ficará obrigada a refazer às suas custas as substituições e reclamações em consequência de vícios de construção porventura existentes que lavre o termo de recebimento definitivo sempre sem prejuízo da responsabilidade civil pela solidez e segurança dos serviços nem ética profissional pela perfeita execução do contrato, dentro dos limites estabelecidos pela Lei, a qual fica sujeita a empresa.

Cláusula Décima Terceira – DA FISCALIZAÇÃO E ACOMPANHAMENTO

A fiscalização e acompanhamento dos serviços serão exercidos pela CONTRATANTE, através de agente por ela designado, a quem compete verificar se a empresa está realizando corretamente os serviços, obedecendo ao Termo de Referência, o Contrato e aos demais documentos que o integram.

A empresa sujeitar-se-á a mais ampla e irrestrita fiscalização por parte da Contratante.

A fiscalização será exercida no âmbito dos interesses da contratante e não exclui nem reduz a responsabilidade da contratada, inclusive perante terceiros, por quaisquer irregularidades, e, na sua ocorrência, não implica corresponsabilidade da contratante ou de seus agentes e/ou prepostos. Qualquer exigência da fiscalização inerente ao objeto e termos do presente instrumento deverá ser prontamente atendida pela contratada, sem ônus para a contratante.

O responsável pela fiscalização do presente contrato será o Secretaria Municipal de Obras e Mobilidade Urbana, na pessoa do servidor XXXXXXXXXXXXXXXX, conforme Portaria 000 de 00/00/2025.

Cláusula Décima Quarta – DA GARANTIA DE EXECUÇÃO

A contratada terá até 01 (mês) impreterivelmente, da data de homologação da licitação para prestar garantia quando optar por seguro-garantia, nos termos do §3º do Artigo 96 da Lei Federal nº 14133/2021, e de 05 (cinco) dias úteis para as demais modalidades previstas nos artigos 96 a 102, da Lei Federal nº 14.133/2021;

O valor da garantia, equivalente a 5% (cinco por cento) do valor do Contrato (conforme previsão no Artigo 98 da Lei Federal nº 14133/2021), a qual será restituída, após recebimento definitivo do objeto contratual, mediante requerimento, obedecidas as normas aplicáveis à espécie.





PREFEITURA DO MUNICÍPIO DE CAJATI

Estado de São Paulo

www.cajati.sp.gov.br - compras@cajati.sp.gov.br

Divisão de Licitações e Contratos

(13) 3854-8700

compras@cajati.sp.gov.br



O prazo de validade da garantia, nas modalidades fiança bancária, seguro garantia ou títulos da dívida pública deverá ser de, no mínimo, o prazo de vigência contratual.

A garantia e seus reforços da CONTRATADA responderão por todas as sanções pecuniárias exigíveis após o encerramento do contrato.

A garantia prestada na modalidade seguro-garantia ou fiança bancária deve explicitar a cobertura integral do Contrato, inclusive quanto ao pagamento imediato a CONTRATANTE.

A garantia prestada deverá ser substituída automaticamente pela CONTRATADA quando da ocorrência de seu vencimento, independentemente de comunicado da CONTRATANTE, de modo a manter ininterruptamente garantido o Contrato celebrado, sob pena de incorrer nas penalidades previstas.

A garantia prestada poderá ser substituída, mediante requerimento da CONTRATADA, respeitadas as modalidades previstas.

Por ocasião do encerramento do Contrato, o que restar da garantia da execução e seus reforços, serão liberados ou restituídos após a liquidação das multas aplicadas, ou após a dedução de eventual valor de condenação da CONTRATADA.

Após o recebimento definitivo do objeto do Contrato, a CONTRATADA para requerer o levantamento da garantia deverá apresentar os seguintes documentos:

Pesquisa fonética em nome da empresa CONTRATADA, perante a Justiça do Trabalho de primeiro e segundo graus e, em havendo ações em curso contra a CONTRATADA, e estando o Município de Cajati no polo passivo da ação, a empresa deverá apresentar Certidão de Objeto e Pé atualizada das ações existentes;

Somente o contratado será responsável pelos encargos trabalhistas, previdenciários, fiscais e comerciais resultantes da execução do contrato, conforme Artigo 121 da Lei Federal nº 14133/2021.

A inadimplência do contratado em relação aos encargos trabalhistas, fiscais e comerciais não transferirá à Administração a responsabilidade pelo seu pagamento e não poderá onerar o objeto do contrato nem restringir a regularização e o uso das obras e das edificações, inclusive perante o registro de imóveis, conforme definido nos §§1º, 2º, 3º, 4º e 5º do Artigo 121 da Lei Federal nº 14133/2021.

Em caso de inadimplemento pelo Contratado, fica a Seguradora obrigada a assumir e concluir o objeto do contrato conforme previsão no Artigo 102 da Lei Federal nº 14133/2021.

Conforme §5º da Lei Federal nº 14133/2021, nas contratações de obras e serviços de engenharia, será exigida garantia adicional do licitante vencedor cuja proposta for inferior a 85% (oitenta e cinco por cento) do valor orçado pela Administração, equivalente à diferença entre este último e o valor da proposta, sem prejuízo das demais garantias exigíveis de acordo com esta Lei.

Cláusula Décima Quinta – DASSANÇÕES ADMINISTRATIVAS PARA OS CONTRATADOS.

15.1 Comete infração administrativa, nos termos da Lei Federal nº 14.133/2021 e Lei nº 8.429/1992 a licitante/ contratada que com dolo ou culpa:

- a) deixar de entregar a documentação exigida para o certame ou não entregar qualquer documento que tenha sido solicitado pelo/ agente de contratações/ a durante o certame;
- b) Salvo em decorrência de fato superveniente devidamente justificado, não manter a proposta em especial quando:
 - b.1) não enviar a proposta adequada ao último lance ofertado ou após a negociação;
 - b.2) recusar-se a enviar o detalhamento da proposta quando exigível;
 - b.3) pedir para ser desclassificado quando encerrada a etapa competitiva; ou
- c) não celebrar o contrato ou não entregar a documentação exigida para a contratação, quando convocado dentro do prazo de validade de sua proposta;





PREFEITURA DO MUNICÍPIO DE CAJATI

Estado de São Paulo

www.cajati.sp.gov.br - compras@cajati.sp.gov.br

Divisão de Licitações e Contratos

(13) 3854-8700

compras@cajati.sp.gov.br



- d) recusar-se, sem justificativa, a assinar o contrato, ou a aceitar a retirar o instrumento equivalente no prazo estabelecido pela Administração;
- e) der causa à inexecução parcial do contrato que cause grave dano à Administração ou ao funcionamento dos serviços públicos ou ao interesse coletivo;
- f) der causa à inexecução total do contrato;
- g) ensejar o retardamento da execução ou da entrega do objeto da contratação sem motivo justificado;
- h) apresentar declaração ou documentação falsa exigida para o certame ou prestar declaração falsa durante a licitação;
- i) apresentar documentação falsa ou prestar declaração falsa durante a execução do contrato;
- j) fraudar a licitação.
- k) praticar ato fraudulento na execução do contrato.
- l) comportar-se de modo inidôneo ou cometer fraude de qualquer natureza, em especial quando:
- l.1) agir em conluio ou em desconformidade com a lei;
- l.2) induzir deliberadamente a erro no julgamento;
- m) praticar atos ilícitos com vistas a frustrar os objetivos da licitação;
- n) praticar ato lesivo previsto no art. 5º da Lei nº 12.846 de 2013.
- 15.2. Com fulcro na Lei nº 14.133/2021, a Administração poderá, garantida a prévia defesa, aplicar aos licitantes e/ou adjudicatários as seguintes sanções, sem prejuízo das responsabilidades civil e criminal:
- a) Advertência, quando o contratado der causa à inexecução parcial do contrato, sempre que não se justificar a imposição de penalidade mais grave (art. 156, §2º, da Lei nº 14.133, de 2021);
- b) multa, conforme definido nos itens 20.4, 20.5 e 20.6 do edital;
- c) Impedimento de licitar e contratar, quando praticadas as condutas descritas nas alíneas “a”, “b”, “c”, “d”, “e”, “f” e “g” do item 20.1 do edital, sempre que não se justificar a imposição de penalidade mais grave (art. 156, § 4º, da Lei nº 14.133, de 2021);
- d) Declaração de inidoneidade para licitar e contratar, quando praticadas as condutas descritas nas alíneas “h”, “i”, “j”, “k”, “l”, “m” e “n” do item 20.1 do edital, bem como nas alíneas “b”, “c”, “d”, “e”, “f” e “g”, que justifiquem a imposição de penalidade mais grave (art. 156, §5º, da Lei nº 14.133/2021), enquanto perdurarem os motivos determinantes da punição ou até que seja promovida sua reabilitação perante a própria autoridade que aplicou a penalidade.
- 15.3. Na aplicação das sanções serão considerados:
- a) a natureza e a gravidade da infração cometida.
- b) as peculiaridades do caso concreto
- c) as circunstâncias agravantes ou atenuantes
- d) os danos que dela provierem para a Administração Pública
- e) a implantação ou o aperfeiçoamento de programa de integridade, conforme normas e orientações dos órgãos de controle.
- 15.4. A multa será recolhida em percentual de 0,5% a 30% incidente sobre o valor do contrato, recolhida no prazo máximo de 10 (dez) dias úteis, a contar da comunicação oficial.
- 15.4.1. Para as infrações previstas no item 20.1, letras “a”, “b”, “c”, “d”, “e”, “f” e “g”, a multa será de 0,5% a 15% do valor do contrato.
- 15.4.2. Para as infrações previstas no item 20.1, letras “h”, “i”, “j”, “k”, “l”, “m” e “n”, a multa será de 15% a 30% do valor do contrato.
- 15.5. As sanções de advertência, impedimento de licitar e contratar e declaração de inidoneidade para licitar ou contratar poderão ser aplicadas, cumulativamente ou não, à penalidade de multa.
- 15.6. Na aplicação da sanção de multa será facultada a defesa do interessado no prazo de 15 (quinze) dias úteis, contado da data de sua intimação.





PREFEITURA DO MUNICÍPIO DE CAJATI

Estado de São Paulo

www.cajati.sp.gov.br - compras@cajati.sp.gov.br

Divisão de Licitações e Contratos

(13) 3854-8700

compras@cajati.sp.gov.br



15.7. A sanção de impedimento de licitar e contratar será aplicada ao responsável em decorrência das infrações administrativas relacionadas no item 20.1, letras “a” “b”, “c”, “d”, “e”, “f” e “g”, quando não se justificar a imposição de penalidade mais grave, e impedirá o responsável de licitar e contratar no âmbito da Administração Pública direta e indireta do ente federativo a qual pertencer o órgão ou entidade, pelo prazo máximo de 3 (três) anos.

15.8. Poderá ser aplicada ao responsável a sanção de declaração de inidoneidade para licitar ou contratar, em decorrência da prática das infrações no item 20.1, letras “h”, “i”, “j”, “k”, “l”, “m” e “n”, bem como pelas infrações administrativas previstas no item 20.1, letras “a” “b”, “c”, “d”, “e”, “f” e “g” que justifiquem a imposição de penalidade mais grave que a sanção de impedimento de licitar e contratar, cuja duração observará o prazo previsto no art. 156, §5º, da Lei Federal nº 14.133/2021.

15.9. A recusa injustificada do adjudicatário em assinar o contrato, ou em aceitar ou retirar o instrumento equivalente no prazo estabelecido pela Administração, descrita no item 20.1, letra “c”, caracterizará o descumprimento total da obrigação assumida e o sujeitará às penalidades previstas no edital.

15.10. Os atos previstos como infrações administrativas na Lei nº 14.133/2021, ou em outras leis de licitações e contratos da Administração Pública que também sejam tipificados como atos lesivos na Lei nº 12.846 de 2013, serão apurados e julgados conjuntamente, nos mesmos autos, observados o rito procedimental e autoridade competente definidos na referida Lei (art. 159).

15.11. A personalidade jurídica do Contratado poderá ser desconsiderada sempre que utilizada com abuso do direito para facilitar, encobrir ou dissimular a prática dos atos ilícitos previstos neste Contrato ou para provocar confusão patrimonial, e, nesse caso, todos os efeitos das sanções aplicadas à pessoa jurídica serão estendidos aos seus administradores e sócios com poderes de administração, à pessoa jurídica sucessora ou à empresa do mesmo ramo com relação de coligação ou controle, de fato ou de direito, com o Contratado, observados, em todos os casos, o contraditório, a ampla defesa e a obrigatoriedade de análise jurídica prévia (art. 160, da Lei nº 14.133/2021).

15.12. O Contratante deverá, no prazo máximo de 15 (quinze) dias úteis, contado da data de aplicação da sanção, informar e manter atualizados os dados relativos às sanções por ela aplicadas, para fins de publicidade no Cadastro Nacional de Empresas Inidôneas e Suspensas (Ceis) e no Cadastro Nacional de Empresas Punidas (Cnep), instituídos no âmbito do Poder Executivo Federal. (Art. 161, da Lei nº 14.133, de 2021).

15.13. As sanções de impedimento de licitar e contratar e declaração de inidoneidade para licitar ou contratar são passíveis de reabilitação na forma do art. 163 da Lei nº 14.133/21.

15.14. Os débitos do contratado para com a Administração contratante, resultantes de multa administrativa e/ou indenizações, não inscritos em dívida ativa, poderão ser compensados, total ou parcialmente, com os créditos devidos pela Prefeitura do Município de Cajati – SP, deste mesmo contrato ou de outros contratos administrativos que o contratado possua com a Prefeitura do Município de Cajati - SP, na forma da Instrução Normativa SEGES/ME nº 26, de 13 de abril de 2022.

15.15. A apuração de responsabilidade relacionadas às sanções de impedimento de licitar e contratar e de declaração de inidoneidade para licitar ou contratar demandará a instauração de processo de responsabilização a ser conduzido por comissão composta por 2 (dois) ou mais servidores estáveis, que avaliará fatos e circunstâncias conhecidos e intimará o licitante ou o adjudicatário para, no prazo de 15 (quinze) dias úteis, contado da data de sua intimação, apresentar defesa escrita e especificar as provas que pretenda produzir.

15.16. Caberá recurso no prazo de 15 (quinze) dias úteis da aplicação das sanções de advertência, multa e impedimento de licitar e contratar, contado da data da intimação, o qual será dirigido à autoridade que tiver proferido a decisão recorrida, que, se não a reconsiderar no prazo de 5





PREFEITURA DO MUNICÍPIO DE CAJATI

Estado de São Paulo

www.cajati.sp.gov.br - compras@cajati.sp.gov.br

Divisão de Licitações e Contratos

(13) 3854-8700

compras@cajati.sp.gov.br



(cinco) dias úteis, encaminhará o recurso com sua motivação à autoridade superior, que deverá proferir sua decisão no prazo máximo de 20 (vinte) dias úteis, contado do recebimento dos autos.

15.17. Caberá a apresentação de pedido de reconsideração da aplicação da sanção de declaração de inidoneidade para licitar ou contratar no prazo de 15 (quinze) dias úteis, contado da data da intimação, e decidido no prazo máximo de 20 (vinte) dias úteis, contado do seu recebimento.

15.18. O recurso e o pedido de reconsideração terão efeito suspensivo do ato ou da decisão recorrida até que sobrevenha decisão final da autoridade competente.

15.19. A aplicação das sanções previstas neste edital não exclui, em hipótese alguma, a obrigação de reparação integral dos danos eventualmente causados à Administração Pública Municipal.

15.20. Considera-se ainda, comportamento inidôneo, entre outros, a declaração falsa quanto às condições de participação, quanto ao enquadramento como ME/ EPP ou o conluio entre os licitantes, em qualquer momento da licitação, mesmo após o encerramento da fase de lances.

15.20.1. A relação familiar (cônjuge, companheiro ou parente em linha reta ou colateral, por consanguinidade, até o terceiro grau, ou por afinidade, até o segundo grau) com servidor público municipal ou entre os sócios das empresas licitantes, bem como a identidade de sócios entre as empresas licitantes, são elementos que podem levar à conclusão de comportamento inidôneo (conforme modelo de declaração - ANEXO XI).

15.20.2. As licitantes deverão informar, nos termos do art. 7º, inciso III da Lei Federal 14.133/2021, se há ou não integrante do seu quadro societário que guarde **vínculo de parentesco (colateral ou por afinidade, até o terceiro grau, ou de natureza técnica, comercial, econômica, financeira, trabalhista e civil)** com servidor público municipal.

15.21. A penalidade de multa pode ser aplicada cumulativamente com as demais sanções.

15.22. A aplicação de quaisquer das penalidades previstas realizar-se-á em processo administrativo que assegurará o contraditório e a ampla defesa ao licitante/ adjudicatário, observando-se o procedimento previsto na Lei Federal nº. 14133/2021 e subsidiariamente (e no que couber) a Lei Federal nº. 9.784/1999.

15.23. Se no decorrer do processo de aplicação de penalidade houver indícios de prática de infração administrativa tipificada pela Lei nº 12.846 de 2013, como ato lesivo à Administração Pública Nacional ou Estrangeira, cópias do processo administrativo, necessárias a apuração de responsabilidade da empresa deverão ser remetidas a autoridade competente, com despacho fundamentado, para ciência e decisão sobre a eventual instauração de investigação preliminar ou Processo Administrativo de Responsabilização (PAR).

15.23.1. A apuração e o julgamento das demais infrações administrativas não consideradas como ato lesivo à Administração Pública Nacional ou Estrangeira nos termos da Lei nº 12.846 de 2013, seguirão seu rito normal na unidade administrativa.

15.23.2. O processamento do PAR não interfere no seguimento regular dos processos administrativos específicos para apuração da ocorrência de danos e prejuízos à Administração Pública, resultantes de ato lesivo cometido por pessoa jurídica, com ou sem a participação de agente público.

15.24. A autoridade competente, na aplicação das sanções, levará em consideração a gravidade da conduta do infrator, o caráter educativo da pena, bem como o dano causado à Administração, observado o princípio da proporcionalidade.

15.25. O prazo para pagamento das multas será de 10 (dez) dias úteis a contar da data de recebimento da cobrança respectiva pela EMPRESA. A critério da Administração e em sendo possível, o valor devido será descontado da importância que a EMPRESA tenha a receber do MUNICÍPIO DE CAJATI. Não havendo pagamento pela EMPRESA, o valor será inscrito como dívida ativa, sujeitando-se a EMPRESA ao processo executivo.

15.26. Os valores referentes às multas e demais importâncias, quando não ressarcidas pela EMPRESA, serão atualizadas pelo IPCA-IBGE – Índice de Preços ao Consumidor Amplo,





PREFEITURA DO MUNICÍPIO DE CAJATI

Estado de São Paulo

www.cajati.sp.gov.br - compras@cajati.sp.gov.br

Divisão de Licitações e Contratos

(13) 3854-8700

compras@cajati.sp.gov.br



divulgado pelo Instituto Brasileiro de Geografia e Estatística, vigente à época, ou outro que legalmente o substitua ou represente, calculado pro rata die e acrescido de juros de mora de 6% (seis por cento) ao ano.

15.27. Com fundamento nos artigos 155, incisos I a III da Lei Federal nº 14.133/2021, nos casos de retardamento, de falha na execução do contrato ou de inexecução total ou parcial do objeto, a CONTRATADA poderá ser apenada, isoladamente, ou juntamente com as multas definidas no item **20.2 e seguintes do edital.**

15.27.1 A falha na execução do contrato, para fins de aplicação do quanto previsto no **item 20.27**, estará configurada quando a CONTRATADA se enquadrar em pelo menos uma das situações previstas na **Tabela 2.**

15.27.1.1. Os pontos serão computados a partir da aplicação da penalidade.

15.27.1.2. Sendo a infração objeto de recurso administrativo, os pontos correspondentes ficarão suspensos até o seu julgamento e, sendo mantida a penalidade, serão computados, observado o prazo de 12 (doze) meses, a contar da data da aplicação da penalidade.

15.27.1.3. Pelo descumprimento das obrigações contratuais, a Administração aplicará multas conforme a graduação estabelecida nas tabelas seguintes:

TABELA 1

GRAU	CORRESPONDÊNCIA
1	0,2% do valor mensal do Contrato
2	0,4% do valor mensal do Contrato
3	0,8% do valor mensal do Contrato
4	1,6% do valor mensal do Contrato
5	3,2% do valor mensal do Contrato
6	4,0% do valor mensal do Contrato
X	O dobro do valor da última multa paga referente ao mesmo item

TABELA 2

ITEM	DESCRICAÇÃO	GRAU
1	Permitir a presença de empregado não uniformizado ou com uniforme manchado, sujo, mal apresentado e/ ou sem crachá.	1
2	Manter empregado sem qualificação para a execução dos serviços.	1
3	Executar serviço incompleto, paliativo, provisório como por caráter permanente, ou deixar de providenciar recomposição complementar.	2
4	Fornecer informação falsa de serviço ou substituição de material licitado por outro de qualidade inferior.	2
5	Suspender ou interromper, salvo por motivo de força maior ou caso fortuito, os serviços contratuais.	6
6	Destruir ou danificar documentos por culpa ou dolo de seus agentes.	3
7	Utilizar as dependências da CONTRATANTE para fins diversos do objeto do contrato.	5
8	Recusar-se a executar serviço determinado pela FISCALIZAÇÃO, sem motivo justificado.	5
9	Permitir situação que crie a possibilidade de causar ou que cause dano físico, lesão corporal ou consequências letais.	6





PREFEITURA DO MUNICÍPIO DE CAJATI

Estado de São Paulo

www.cajati.sp.gov.br - compras@cajati.sp.gov.br

Divisão de Licitações e Contratos

(13) 3854-8700

compras@cajati.sp.gov.br



10	Retirar das dependências da CONTRATANTE quaisquer equipamentos ou materiais previstos em contrato, sem autorização prévia do responsável.	1
11	Retirar funcionários ou encarregados do serviço durante o expediente, sem a anuência prévia da CONTRATANTE.	4

Para os itens a seguir, DEIXAR de:

12	Registrar e controlar, diariamente a assiduidade e a pontualidade de seu pessoal.	1
13	Substituir empregado que tenha conduta inconveniente ou incompatível com suas atribuições.	2
14	Manter a documentação de habilitação atualizada.	1
15	Cumprir horário estabelecido pelo contrato ou determinado pela FISCALIZAÇÃO	1
16	Cumprir determinação formal ou instrução complementar da FISCALIZAÇÃO.	2
17	Efetuar a reposição de empregados faltosos.	2
18	Entregar o uniforme aos empregados.	1
19	Creditar os salários nas contas bancárias dos empregados, em agências localizadas na cidade local da prestação dos serviços ou em outro definido pela Administração.	1
20	Entregar ou entregar com atraso ou incompleta a documentação exigida na cláusula referente às condições de pagamento.	2
21	Apresentar notas fiscais discriminando preço e quantidade de todos os materiais utilizados mensalmente, indicando marca, quantidade total e quantidade unitária	4
22	Manter em estoque equipamento discriminados em contrato, para uso diário.	2
23	Fornecer EPIs (Equipamento de Proteção Individual) aos seus empregados e de impor penalidades àqueles que se negarem a usá-los.	2
24	Substituir os equipamentos que apresentarem defeitos e/ou apresentarem rendimento insatisfatório em até 48 horas, contadas da comunicação da CONTRATANTE.	2
25	Efetuar o pagamento de salários, vales transportes e/ou refeição, seguros, encargos fiscais e sociais, bem como arcar com quaisquer despesas diretas e/ou indiretas relacionadas à execução do contrato nas datas avençadas.	6
26	Efetuar os recolhimentos mensais das contribuições sociais da Previdência Social ou do FGTS.	6
27	Apresentar os documentos obrigatórios por ocasião da assinatura do contrato.	3
28	Apresentar os documentos obrigatórios por ocasião da apresentação da Nota Fiscal, previstos em contrato.	3
29	Apresentar, quando solicitado pela FISCALIZAÇÃO, Certidão de Regularidade do FGTS, CND das contribuições previdenciárias, CND dos tributos mobiliários do Município de Cajati, CNDT fornecida pela Justiça do Trabalho.	3
30	Apresentar, quando solicitado pela FISCALIZAÇÃO, Relação Atualizada dos Empregados, Folha de Frequência dos Empregados, Folha de	3





PREFEITURA DO MUNICÍPIO DE CAJATI

Estado de São Paulo

www.cajati.sp.gov.br - compras@cajati.sp.gov.br

Divisão de Licitações e Contratos

(13) 3854-8700

compras@cajati.sp.gov.br



	Pagamento dos Empregados acompanhados dos holerites, todos, vinculados à execução contratual.	
31	Apresentar, quando solicitado pela FISCALIZAÇÃO, cópia do protocolo de envio dos arquivos emitidos pela conectividade social (GFIP/ SEFIP).	3
32	Apresentar, quando solicitado pela FISCALIZAÇÃO, cópia da relação de trabalhadores constantes da SEFIP, cópia da guia quitada do INSS (GPS), cópia da guia quitada do FGTS (GRF), referente ao período mencionado na notificação.	3
33	Cumprir quaisquer dos itens do contrato e seus anexos não previstos nesta tabela de multas.	2
34	Cumprir quaisquer dos itens do contrato de forma reincidente após formalmente notificada pela unidade fiscalizadora	X

15.28. As penalidades serão obrigatoriamente registradas no Portal da Transparência, Egrégio Tribunal de Contas do Estado de São Paulo e SICAF.

Cláusula Décima Sexta – DA EXTINÇÃO CONTRATUAL

16.1. O contrato será extinto quando cumpridas as obrigações de ambas as partes, ainda que isso ocorra antes do prazo estipulado para tanto.

16.2. Se as obrigações não forem cumpridas no prazo estipulado, a vigência ficará prorrogada até a conclusão do objeto, caso em que deverá a Administração providenciar a readequação do cronograma fixado para o contrato.

16.2.1. Quando a não conclusão do contrato referida no item anterior decorrer de culpa do contratado:

- ficará ele constituído em mora, sendo-lhe aplicáveis as respectivas sanções administrativas; e
- poderá a Administração optar pela extinção do contrato e, nesse caso, adotar as medidas admitidas em lei para a continuidade da execução contratual.

16.3. O contrato poderá ser extinto antes de cumpridas as obrigações nele estipuladas, ou antes do prazo nele fixado, por algum dos motivos previstos no artigo 137 da Lei nº 14.133/ 21, bem como amigavelmente, assegurados o contraditório e a ampla defesa.

16.3.1. Nesta hipótese, aplicam-se também os artigos 138 e 139 da mesma Lei.

16.3.2. A alteração social ou a modificação da finalidade ou da estrutura da empresa não ensejará a extinção se não restringir sua capacidade de concluir o contrato.

12.3.2.1. Se a operação implicar mudança da pessoa jurídica contratada, deverá ser formalizado termo aditivo para alteração subjetiva.

16.4. O termo de extinção, sempre que possível, será precedido:

16.4.1. Balanço dos eventos contratuais já cumpridos ou parcialmente cumpridos;

16.4.2. Relação dos pagamentos já efetuados e ainda devidos;

16.4.3. Indenizações e multas.

16.5. A extinção do contrato não configura óbice para o reconhecimento do desequilíbrio econômico-financeiro, hipótese em que será concedida indenização por meio de termo indenizatório (art. 131, caput, da Lei nº 14.133, de 2021).

16.6. O contrato poderá ser extinto caso se constate que o contratado mantém vínculo de natureza técnica, comercial, econômica, financeira, trabalhista ou civil com dirigente do órgão ou entidade contratante ou com agente público que tenha desempenhado função na licitação ou atue na fiscalização ou na gestão do contrato, ou que deles seja cônjuge, companheiro ou parente em linha reta, colateral ou por afinidade, até o terceiro grau (art. 14, inciso IV, da Lei nº 14.133, de 2021).

Cláusula Décima Sétima – RESPONSABILIDADES PATRONAIS DO CONTRATO

Serão de total responsabilidade da contratada as despesas referentes à custa com os funcionários, ou seja, salários, impostos, ações trabalhistas ou previdenciárias.



PREFEITURA DO MUNICÍPIO DE CAJATI

Estado de São Paulo

www.cajati.sp.gov.br - compras@cajati.sp.gov.br

Divisão de Licitações e Contratos

(13) 3854-8700

compras@cajati.sp.gov.br



Cláusula Décima Oitava - DOS CASOS OMISSOS

Os casos omissos serão decididos pelo contratante, segundo as disposições contidas na Lei nº 14.133, de 2021, e demais normas federais aplicáveis e, subsidiariamente, segundo as disposições contidas na Lei nº 8.078, de 1990 – Código de Defesa do Consumidor – e normas e princípios gerais dos contratos.

Cláusula Décima Nona - ALTERAÇÕES

19.1. Eventuais alterações contratuais reger-se-ão pela disciplina dos arts. 124 e seguintes da Lei nº 14.133, de 2021.

19.2. O contratado é obrigado a aceitar, nas mesmas condições contratuais, os acréscimos ou supressões que se fizerem necessários, até o limite de 25% (vinte e cinco por cento) do valor inicial atualizado do contrato.

19.3. As alterações contratuais deverão ser promovidas mediante celebração de termo aditivo, submetido à prévia aprovação da consultoria jurídica do contratante, salvo nos casos de justificada necessidade de antecipação de seus efeitos, hipótese em que a formalização do aditivo deverá ocorrer no prazo máximo de 1 (um) mês (art. 132 da Lei nº 14.133, de 2021).

19.4. Registros que não caracterizam alteração do contrato podem ser realizados por simples apostila, dispensada a celebração de termo aditivo, na forma do art. 136 da Lei nº 14.133, de 2021.

Cláusula Vigésima – DA PUBLICAÇÃO

Incumbirá ao contratante divulgar o presente instrumento no Portal Nacional de Contratações Públicas (PNCP), na forma prevista no art. 94 da Lei 14.133, de 2021, bem como no respectivo sítio oficial na Internet, em atenção ao art. 91, caput, da Lei nº 14.133, de 2021, e ao art. 8º, §2º, da Lei n. 12.527, de 2011, c/ c art. 7º, §3º, inciso V, do Decreto n. 7.724, de 2012.

Cláusula Vigésima Primeira – DO FORO

As partes elegem o Foro da Comarca de Jacupiranga/ SP, para dirimir os litígios que decorrerem da execução deste Termo de Contrato, conforme art. 92, §1º, da Lei nº 14.133/ 21, o qual terá preferência sobre qualquer outro por mais privilegiado que seja.

E assim, perfeitamente justos e contratados, firmam o presente instrumento em 03 (três) vias de igual teor de forma, depois de lido e devidamente conferido, de acordo com a Lei.

Cajati/ SP, de _____ de 2025.

CONTRATADA

Luiz Henrique Koga
PREFEITO MUNICIPAL

Testemunhas:

1ª Testemunha

2ª Testemunha





PREFEITURA DO MUNICÍPIO DE CAJATI

Estado de São Paulo

www.cajati.sp.gov.br - compras@cajati.sp.gov.br

Divisão de Licitações e Contratos

(13) 3854-8700

compras@cajati.sp.gov.br



ANEXO 14

TERMO DE CIÊNCIA E DE NOTIFICAÇÃO (CONTRATO)

CONTRATANTE: **PREFEITURA DO MUNICÍPIO DE CAJATI**

CONTRATADO:

CONTRATO Nº:

OBJETO:

ADVOGADO (S)/ Nº OAB:

Pelo presente TERMO, nós, abaixo identificados:

1. Estamos **CIENTES** de que:

- a) o ajuste acima referido estará sujeito a análise e julgamento pelo Tribunal de Contas do Estado de São Paulo, cujo trâmite processual ocorrerá pelo sistema eletrônico;
- b) poderemos ter acesso ao processo, tendo vista e extraindo cópias das manifestações de interesse, Despachos e Decisões, mediante regular cadastramento no Sistema de Processo Eletrônico, conforme dados abaixo indicados, em consonância com o estabelecido na Resolução nº 01/ 2011 do TCE/SP;
- c) além de disponíveis no processo eletrônico, todos os Despachos e Decisões que vierem a ser tomados, relativamente ao aludido processo, serão publicados no Diário Oficial do Estado, Caderno do Poder Legislativo, parte do Tribunal de Contas do Estado de São Paulo, em conformidade com o artigo 90 da Lei Complementar nº 709, de 14 de janeiro de 1993, iniciando-se, a partir de então, a contagem dos prazos processuais, conforme regras do Código de Processo Civil;
- d) Qualquer alteração de endereço – residencial ou eletrônico – ou telefones de contato deverá ser comunicada pelo interessado, peticionando no processo.

2. Damo-nos por **NOTIFICADOS** para:

- a) O acompanhamento dos atos do processo até seu julgamento final e consequente publicação;
- b) Se for o caso e de nosso interesse, nos prazos e nas formas legais e regimentais, exercer o direito de defesa, interpor recursos e o que mais couber.

LOCAL e DATA: Cajati, _____ de _____ de _____.



PREFEITURA DO MUNICÍPIO DE CAJATI

Estado de São Paulo

www.cajati.sp.gov.br - compras@cajati.sp.gov.br

Divisão de Licitações e Contratos

(13) 3854-8700

compras@cajati.sp.gov.br



GESTOR DO ÓRGÃO/ ENTIDADE:

Nome:

Cargo: Secretaria Municipal de

CPF:

RG:

Data de Nascimento:

Endereço residencial completo:

E-mail institucional:

E-mail pessoal:

Telefone(s):

Assinatura: _____

Responsáveis que assinaram o ajuste:

Pela CONTRATANTE:

Nome: LUIZ HENRIQUE KOGA

Cargo: Prefeito Municipal

CPF:

RG:

Data de Nascimento:

Endereço residencial completo:

E-mail institucional: gabinete@cajati.sp.gov.br

E-mail pessoal:

Telefone(s):

Assinatura: _____

Pela CONTRATADA:

Nome:

Cargo:

CPF:

RG:

Data de Nascimento:

Endereço residencial completo:

E-mail institucional:

E-mail pessoal:

Telefone(s):

Assinatura: _____





PREFEITURA DO MUNICÍPIO DE CAJATI

Estado de São Paulo

www.cajati.sp.gov.br - compras@cajati.sp.gov.br

Divisão de Licitações e Contratos

(13) 3854-8700

compras@cajati.sp.gov.br



ANEXO 15

MODELO DE ATESTADO DE VISITA TÉCNICA

Ao
AGENTE DE CONTRATAÇÕES DA
PREFEITURA DO MUNICÍPIO DE CAJATI - SP

CONCORRÊNCIA Nº 030/2025.
PROCESSO ADMINISTRATIVO ELETRÔNICO Nº 836/2025 1DOC

O Município de Cajati/ SP, inscrito no CNPJ/MF sob o nº 64.037.815/0001-28, neste ato representado por _____, RG _____, ATESTA para fins de comprovação junto à Concorrência nº 030/2025, que a empresa _____ (denominação da pessoa jurídica), inscrita no CNPJ/MF sob nº _____, através do representante _____, RG nº _____, realizou visita técnica na **Contratação de empresa especializada para Reforma da Unidade do Centro de Atenção Psicossocial – CAPS Dom Quixote I, localizado na Rua Venerando de Oliveira, nº 276 - Vila Antunes - Cajati/ SP.**

Cajati/ SP, _____ de _____ de 2025.

Representante do Município





PREFEITURA DO MUNICÍPIO DE CAJATI

Estado de São Paulo

www.cajati.sp.gov.br - compras@cajati.sp.gov.br

Divisão de Licitações e Contratos

(13) 3854-8700

compras@cajati.sp.gov.br

ANEXO 15



MODELO DE DECLARAÇÃO PARA EMPRESAS QUE OPTAREM EM NÃO REALIZAR A VISITA TÉCNICA

Ao
AGENTE DE CONTRATAÇÕES DA
PREFEITURA DO MUNICÍPIO DE CAJATI - SP

CONCORRÊNCIA Nº 030/ 2025.

PROCESSO ADMINISTRATIVO ELETRÔNICO Nº 836/ 2025 1DOC

Eu, _____ (nome completo), RG nº _____, representante legal da empresa _____, inscrita no CNPJ/ MF sob o nº _____, DECLARO para fins de comprovação junto à Concorrência nº 030/ 2025, sob as penas da Lei que possuo plena ciência das características gerais dos serviços, do local e dos projetos referentes aos serviços de **Contratação de empresa especializada para Reforma da Unidade do Centro de Atenção Psicossocial – CAPS Dom Quixote I, localizado na Rua Venerando de Oliveira, nº 276 - Vila Antunes - Cajati/ SP.**

....., de de 2025.

Nome, RG, Função ou cargo e Assinatura



VERIFICAÇÃO DAS ASSINATURAS



Código para verificação: B2E3-80B6-327C-5A5A

Este documento foi assinado digitalmente pelos seguintes signatários nas datas indicadas:

- ✓ JAILTON PEREIRA DOS SANTOS (CPF 251.XXX.XXX-03) em 04/09/2025 08:49:42 GMT-03:00
Papel: Parte
Emitido por: Sub-Autoridade Certificadora 1Doc (Assinatura 1Doc)

- ✓ THAIS NOVAES RIBEIRO (CPF 411.XXX.XXX-90) em 04/09/2025 08:51:09 GMT-03:00
Papel: Parte
Emitido por: Sub-Autoridade Certificadora 1Doc (Assinatura 1Doc)

- ✓ LUIZ HENRIQUE KOGA (CPF 087.XXX.XXX-13) em 04/09/2025 11:10:30 GMT-03:00
Papel: Parte
Emitido por: Sub-Autoridade Certificadora 1Doc (Assinatura 1Doc)

- ✓ GABRIEL ORBELI FRANÇA (CPF 456.XXX.XXX-73) em 04/09/2025 11:26:03 GMT-03:00
Papel: Parte
Emitido por: Sub-Autoridade Certificadora 1Doc (Assinatura 1Doc)

Para verificar a validade das assinaturas, acesse a Central de Verificação por meio do link:

<https://cajati.1doc.com.br/verificacao/B2E3-80B6-327C-5A5A>